

## **ComColor FW Series**

5230/5230R/5231/5231R/5000/5000R/2230

## **ComColor<sup>black</sup> FW Series**

1230/1230R

Это руководство содержит описание всех рабочих функций и характеристик.

# **Руководство пользователя**

---

Функции отличаются в зависимости от модели.

|                                    | ComColor<br>FW5230/FW5230R                        | ComColor<br>FW5231/FW5231R                        | ComColor<br>FW5000/FW5000R                        | ComColor<br>FW2230                          | ComColor black<br>FW1230/FW1230R   |
|------------------------------------|---|---|---|---|------------------------------------|
| <b>Максимальная область печати</b> | 310 мм × 544 мм                                   | 310 мм × 544 мм                                   | 210 мм × 544 мм                                   | 310 мм × 544 мм                             | 310 мм × 544 мм                    |
| <b>Лоток подачи</b>                | ✓   | Нет <sup>*1</sup>                                 | ✓   | ✓   | ✓                                  |
| <b>Поддержка цветов</b>            | Полноцветный (голубой, пурпурный, желтый, черный) | Полноцветный (голубой, пурпурный, желтый, черный) | Полноцветный (голубой, пурпурный, желтый, черный) | Двухцветный <sup>*2</sup> (красный, черный) | Одноцветный <sup>*2</sup> (черный) |

✓: доступно

Нет: недоступно

\*1 Функции [Оригинал комб. размера], [Добавить обложку], [Лист раздел. тиражей], [Смена лотка] в режиме копирования, печати и хранения недоступны.

Функция [Оригинал комб. размера] в режиме сканирования доступна только для чтения.

\*2 Модель ComColor FW2230 использует черные и красные чернила, а ComColor black FW1230/FW1230R — только черные. Некоторые функции и экраны могут быть не такими как у полноцветного принтера. Дополнительные сведения см. в разделе “Для пользователей ComColor FW2230 и ComColor black FW1230/FW1230R” (стр. 3).



## ВНИМАНИЕ

После прочтения этого руководства сохраните его в доступном месте, чтобы в дальнейшем пользоваться им как справочником. Раздел “Меры предосторожности” расположен в дополнительном руководстве Сведения о безопасности. Обязательно прочитайте его перед использованием.

# Об этом руководстве

## Предисловие

Благодарим вас за приобретение принтера серии ComColor FW. Это струйный принтер ComColor FW для высокоскоростной цветной печати с возможностью подключения к сети. Машина поддерживает ряд полезных функций, включая печать данных и мониторинг работы принтера с компьютера. Опциональный сканер позволяет использовать расширенные функции, например копирование оригиналов, сохранение и использование отсканированных данных.

### Вместе с машиной покупатель получает пять следующих руководств.

#### ● Краткое руководство

Содержит описание основных операций машины и инструкции по замене расходных материалов. Храните это руководство в доступном месте, рядом с аппаратом, чтобы можно было легко воспользоваться им в качестве справочника. Начните знакомство с машиной с прочтения этого руководства.

#### ● Руководство пользователя (это руководство)

Здесь приведены меры предосторожности и технические характеристики, а также инструкции по использованию и настройке каждой функции. Прочитайте это руководство для получения более подробной информации о машине.

#### ● Руководство администратора

Содержит описание опционального оборудования (например, устройство чтения IC-карт, сканер) и параметров машины, которые настраиваются администратором.

#### ● Руководство по устранению неисправностей

В этом руководстве рассказывается, что нужно делать, если произошло замятие бумаги или возникла другая проблема.

#### ● Сведения по безопасности

Руководство содержит указания по технике безопасности и технические характеристики.

## Об этом руководстве

- (1) Запрещается копировать это руководство и его фрагменты без разрешения RISO KAGAKU CORPORATION.
- (2) В случае внесения усовершенствований в машину содержимое этого руководства может быть изменено без предупреждения.
- (3) RISO KAGAKU CORPORATION не несет ответственности за последствия использования этого руководства или машины.

## Торговые марки

Microsoft, Windows и Windows Server являются торговыми марками или зарегистрированными торговыми марками корпорации Microsoft в США и других странах.

Mac, Mac OS и Safari являются торговыми марками компании Apple Inc.

Adobe, логотип Adobe, PostScript и PostScript 3 являются торговыми марками или зарегистрированными торговыми марками компании Adobe Systems Incorporated в США и других странах.

ColorSet — торговая марка компании Monotype Imaging Inc., зарегистрированная в Патентном бюро США и, возможно, в некоторых других юрисдикциях.

 RISO, ComColor и FORCEJET являются торговыми марками или зарегистрированными торговыми марками RISO KAGAKU CORPORATION в США и других странах.

Все остальные названия компаний и торговые марки являются торговыми марками или зарегистрированными торговыми марками соответствующих владельцев.



## Получение сертификата Color Universal Design

Серия ComColor FW (машина и опциональное оборудование\*) имеет выданный организацией Color Universal Design Organization (CUDO) сертификат соответствия требованиям универсального цветового дизайна, который гарантирует улучшенную видимость независимо от особенностей цветовосприятия отдельных людей.

\* Сертифицированное опциональное оборудование:  
сканер/модуль вывода со сдвигом

# Символы, обозначения и снимки экрана в этом руководстве

## ■ Символы, используемые в данном руководстве



Указания по безопасному использованию машины.



Сведения о том, что нужно проверить или чего нельзя делать.



Полезная или дополнительная информация.

## ■ Названия клавиш и кнопок

Названия аппаратных клавиш на панели управления и кнопок на сенсорной панели или на экране компьютера приведены в квадратных скобках [ ].

### ● Панель управления

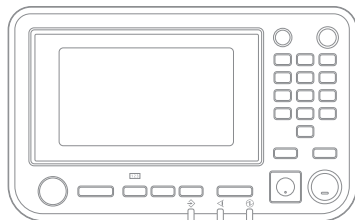

Пример: нажмите клавишу [Стоп].

### ● Экран сенсорной панели

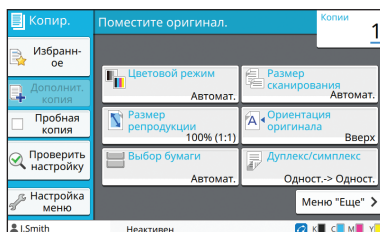

Пример: коснитесь [Цветовой режим].

### ● Окно на экране компьютера

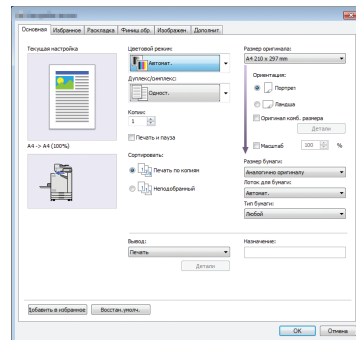

Пример: установите флажок [Оригинал комб. размера].

## ■ Названия опциональных устройств

В этом руководстве для описания опционального оборудования используются обобщенные названия (см. ниже). Когда речь идет об уникальных функциях конкретного устройства, указывается точное название.

| Название в этом руководстве | Опциональное оборудование  |
|-----------------------------|--|
| Выходной лоток*             | Широкий лоток для стекера<br>Автоматически управляемый лоток для стекера |

\* Опциональный выходной лоток, подключенный на правой стороне машины.

## ■ Иллюстрации и рабочие процедуры в этом руководстве

- В этом руководстве приведены рабочие процедуры, снимки экрана и иллюстрации для модели ComColor FW5230/FW5230R с подключенным опциональным сканером. Предполагается, что для всех функций заданы заводские настройки по умолчанию, а параметр [Настройка входа] имеет значение [ON].
- Снимки экрана и иллюстрации могут отличаться в зависимости от модели машины и условий использования, включая подключенное опциональное оборудование.



# Для пользователей ComColor FW2230 и ComColor black FW1230/FW1230R

Модель ComColor FW2230 использует черные и красные чернила, а ComColor black FW1230/FW1230R — только черные.

Информация в этом руководстве касается полноцветных принтеров. Приведены примеры экранов и иллюстрации для модели ComColor FW5230/FW5230R с подключенным опциональным сканером. Обратите внимание, что некоторые функции и экраны могут быть не такими как у полноцветного принтера.

## Экраны

Экраны для некоторых функций могут отличаться или не отображаться в зависимости от количества поддерживаемых принтером цветов.

### ■ Сенсорная панель

Индикатор уровня чернил на экране [О системе]

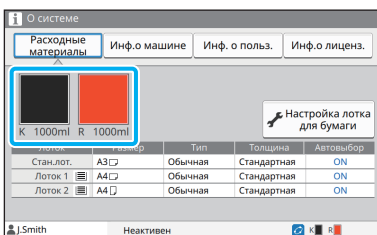

Параметры [Цветовой режим], [Границы страницы], [Качество изображения] и [Гамма-коррекция] для функции копирования

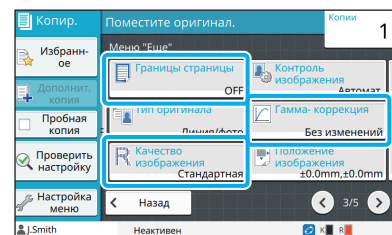
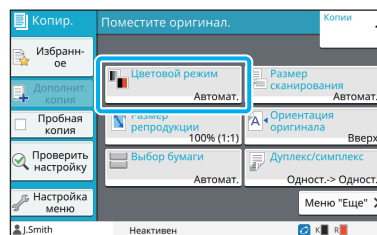

### ■ Драйвер принтера

Параметр [Цветовой режим] на вкладке [Основная]

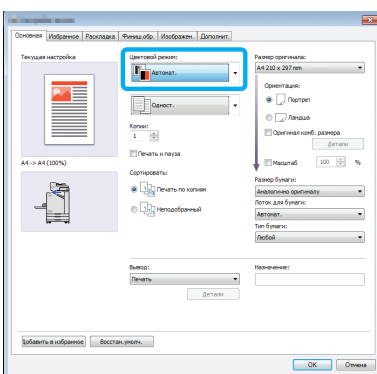

Параметры [Тип оригинала] (Type of original), [Качество изображения] (Image quality), [Гамма-коррекция] (Gamma correction) and [Растривание] (Dithering) on the [Изображен.] (Image) tab

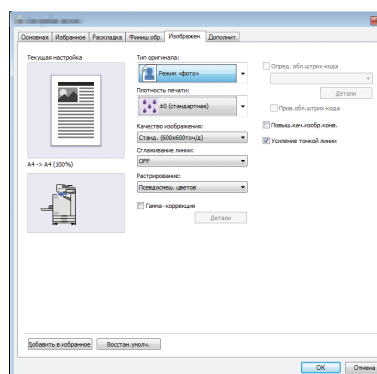

### ■ RISO Console

Экран [Расходные материалы]

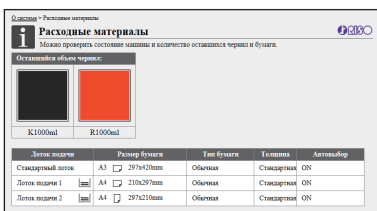

## Цветовой профиль

Принтер ComColor FW2230 воссоздает полноцветные оригиналы в двух цветах — черном и красном. Цвета без красной составляющей автоматически преобразуются в черный. Ниже приведен пример печати полноцветного оригинала с использованием настройки [Двухцветный] или [Автомат.]. Теплые цвета (например, оранжевый и желтый) печатаются красными чернилами, а холодные (например, синий и зеленый) — черными.

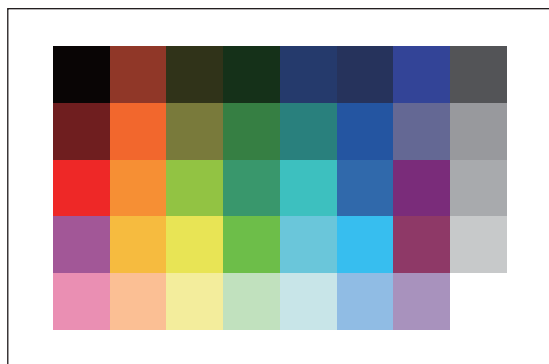

Оригинал

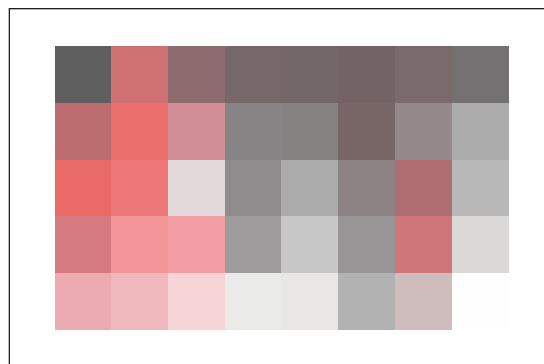

Вывод



- Чтобы согласовать цвета на отпечатке с цветами оригинала, рекомендуется перед выполнением печати создать черно-красный оригинал.

## Функции, доступные после установки опционального оборудования

С помощью опционального оборудования можно расширить функциональность машины. Ниже указано опциональное оборудование, необходимое для добавления отдельных функций.

| Добавляемая функция  | Требуемое опциональное оборудование (выберите один из вариантов)  |
|--|---|
| Скрепление скобой  | Модуль вывода со сдвигом<br>Многофункциональный финишер   |
| Пробивка отверстий   | Многофункциональный финишер   |
| 2 сгиба  | Многофункциональный финишер   |
| Тройной сгиб, Z-фальц  | Многофункциональный финишер с установленной фальцсекцией  |
| Сшивание буклетов внакидку   | Многофункциональный финишер   |
| Вывод со сдвигом   | Модуль вывода со сдвигом<br>Многофункциональный финишер   |
| Выбор выходного лотка  | Многофункциональный финишер<br>Автоматически управляемый лоток для стекера<br>Широкий лоток для стекера |
| Автоматическое переключение выходного лотка (переключение выходн. лотка) | Многофункциональный финишер<br>Автоматически управляемый лоток для стекера                              |
| Вход с помощью карты аутентификации                                      | Комплект активации устройства чтения IC-карт  |
| Печать с помощью драйвера принтера PostScript 3                          | Комплект PostScript   |
| Печать файлов PDF с флеш-диска USB                                       | Комплект PostScript   |
| Печать из операционной системы Mac OS                                    | Комплект PostScript   |
| Печать с планшета или смартфона через приложение RISO PRINT-S            | Комплект PostScript   |

# Что вы можете делать с помощью этой машины?

## Экономьте бумагу в процессе печати

### Дуплекс/симплекс (стр. 1-10, стр. 3-9), объединение (стр. 1-13, стр. 3-15)

Можно печатать с обеих сторон листа, а также печатать несколько страниц на одном листе. Функцию двусторонней печати можно использовать вместе с функцией объединения.



## Быстро сортируйте большое количество отпечатков

### Сортировка (стр. 1-10, стр. 3-10), разделение, лист раздел. тиражей (стр. 1-24, стр. 3-21)

Используйте функцию сортировки или вкладной лист, чтобы быстро разделить большое количество рекламных проспектов или документов для заседания. Чтобы повысить продуктивность работы, подключите опциональный многофункциональный финишер или модуль вывода со сдвигом.

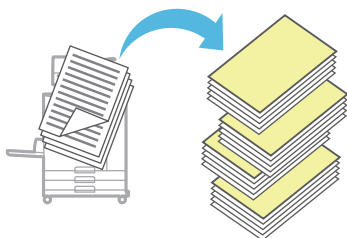

## Регистрируйте и извлекайте настройки

### Избранное (стр. 1-28, стр. 2-10, стр. 3-14, стр. 4-7, стр. 5-6)

Настройки можно добавлять в избранное и быстро извлекать их при необходимости. Это избавляет вас от необходимости каждый раз настраивать одни и те же параметры.

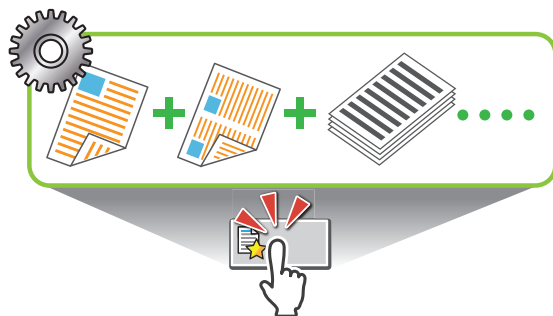

## Проверяйте результат перед печатью большого количества копий

### Пробная копия (стр. 1-29), печать и пауза (стр. 3-10)

Вы можете распечатать одну копию, чтобы проверить результат и настройки.



## Аккуратно печатайте на конвертах

### Повыш. кач. изобр. конв. (стр. 3-25)

Можно четко печатать на конвертах разной толщины, не пачкая их.



## Повышайте скорость передачи данных во время печати

### Сжатие данных (стр. 3-22)

Уменьшите размер файла печати, если скорость передачи данных по сети важнее качества изображения.

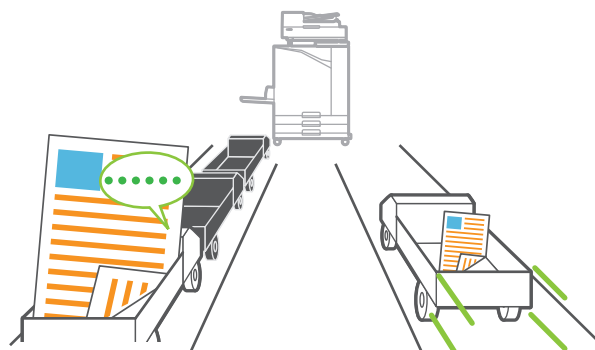

## Сохраняйте часто печатаемые документы в принтере

### Хранилище (стр. 4-1)

Можно сохранить документы в папки и быстро печатать их при возникновении необходимости. Поддерживается общий доступ к папкам.

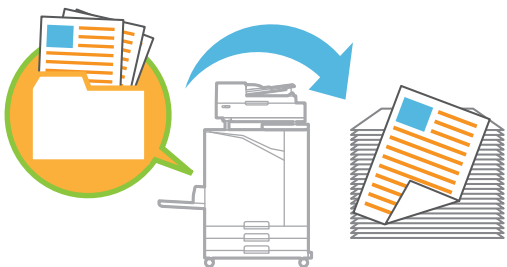

## Защищайте документы с помощью PIN-кода

### PIN-код (стр. 2-9, стр. 3-26)

Чтобы распечатать задание, которому назначен PIN-код, нужно ввести этот код. Также PIN-код можно назначить отсканированному документу.

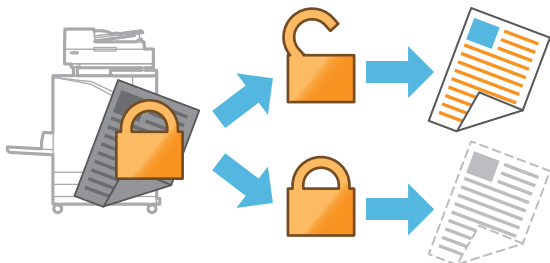

## Проверяйте состояние принтера с компьютера

### RISO Console (стр. 6-1)

Можно проверять состояние и настройки машины с компьютера и дистанционно выполнять задания.



## Экономьте электроэнергию в режиме ожидания

### Настройка энергосбережения (стр. 27)

Сокращайте потребление электроэнергии в режиме ожидания. Можно настроить период времени, после окончания которого машина переходит в энергосберегающий режим, активирует режим сна или выключает подсветку. Также можно задать количество электроэнергии, потребляемой в режиме сна.

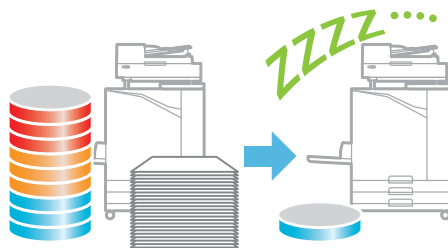

## Легко печатайте на бумаге нестандартного размера

Выбор бумаги (стр. 1-7, стр. 3-32), размер сканирования (стр. 1-9), размер бумаги (стр. 3-11)

Печать на бумаге нестандартного размера, который не зарегистрирован в принтере, выполняется точно так же, как и на бумаге стандартного размера.



## Одновременно обрабатывайте оригиналы разного размера

### Оригинал комбинированного размера (стр. 1-11, стр. 2-8, стр. 3-11)

Даже если загрузить в машину оригиналы разного размера, она автоматически распознает размер во время копирования или сканирования.

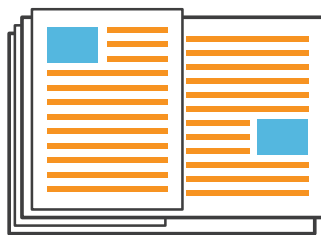



# Оглавление

---

|   |            |
|---|------------|
| <b>Об этом руководстве .....</b>  | <b>1</b>   |
| Символы, обозначения и снимки экрана в этом руководстве .....               | 2          |
| Для пользователей ComColor FW2230 и ComColor black FW1230/<br>FW1230R ..... | 3          |
| Функции, доступные после установки опционального оборудования ....          | 5          |
| <b>Что вы можете делать с помощью этой машины? .....</b>                    | <b>6</b>   |
| <b>Названия и функции отдельных компонентов .....</b>                       | <b>14</b>  |
| Основной модуль и опциональный сканер .....                                 | 14         |
| Панель управления .....   | 16         |
| <b>Сенсорная панель .....</b>   | <b>17</b>  |
| Экран [Главная] .....   | 17         |
| Экраны отдельных режимов .....  | 18         |
| Сенсорная панель .....  | 25         |
| <b>Подготовка .....</b>   | <b>27</b>  |
| Питание .....   | 27         |
| Вход в систему .....  | 28         |
| Загрузка бумаги .....   | 28         |
| Закрывание стандартного лотка .....   | 31         |
| <b>Установка драйвера принтера .....</b>                                    | <b>32</b>  |
| Рабочая среда .....   | 32         |
| Установка .....   | 32         |
| <b>О заданиях .....</b>   | <b>33</b>  |
| Экран [Активно/Простой] .....   | 33         |
| Экран [Готово] .....  | 34         |
| <b>Глава 1 Копирование .....</b>  | <b>1-1</b> |
| <b>Обзор операций копирования .....</b>                                     | <b>1-2</b> |
| Процедура .....   | 1-2        |
| Список настроек .....   | 1-5        |
| <b>Параметры копирования .....</b>  | <b>1-7</b> |
| Цветовой режим .....  | 1-7        |
| Масштабирование .....   | 1-7        |
| Выбор бумаги .....  | 1-7        |
| Размер сканирования .....   | 1-9        |
| Ориентация оригинала .....  | 1-10       |
| Дуплекс / симплекс .....  | 1-10       |

|   |             |
|---|-------------|
| Сортировать .....                                     | 1-10        |
| Уровень сканирования .....                            | 1-10        |
| Плотность печати .....                                | 1-11        |
| Сканирование ADF и пауза .....                        | 1-11        |
| Оригинал комбинированного размера .....               | 1-11        |
| Удалить тень от корешка .....                         | 1-12        |
| Разбивка страницы .....                               | 1-12        |
| Объединение .....                                     | 1-13        |
| Повторение изображения .....                          | 1-14        |
| Буклет .....  | 1-14        |
| Марка .....   | 1-15        |
| Границы страницы .....                                | 1-17        |
| Качество изображения .....                            | 1-17        |
| Тип оригинала .....                                   | 1-17        |
| Гамма-коррекция .....                                 | 1-18        |
| Контроль изображения .....                            | 1-18        |
| Уровень основного цвета .....                         | 1-19        |
| Положение изображения .....                           | 1-19        |
| Наложение .....                                       | 1-20        |
| Программа .....                                       | 1-21        |
| Добавить обложку .....                                | 1-23        |
| Разделение .....                                      | 1-24        |
| Поле для переплета .....                              | 1-25        |
| Прошить/пробить .....                                 | 1-25        |
| Сгиб .....  | 1-25        |
| Медленная печать .....                                | 1-26        |
| Выходной лоток .....                                  | 1-26        |
| Лицевой стороной вверх/вниз .....                     | 1-26        |
| Переключение выходн. лотка .....                      | 1-26        |
| Смена лотка .....                                     | 1-26        |
| Автомат. Поворот изображения .....                    | 1-27        |
| Прерывание на копирование .....                       | 1-27        |
| <b>Функциональные кнопки режима копирования .....</b> | <b>1-28</b> |
| Избранное .....                                       | 1-28        |
| Дополнит. копия .....                                 | 1-28        |
| Пробная копия .....                                   | 1-29        |
| Проверить настройку .....                             | 1-29        |
| Настройка меню .....                                  | 1-29        |

## **Глава 2 Сканирование.....2-1**

### **Обзор операций сканирования ..... 2-2**

|                       |     |
|-----------------------|-----|
| Процедура .....       | 2-2 |
| Список настроек ..... | 2-5 |

|  |             |
|--|-------------|
| <b>Настройки сканирования .....</b>                      | <b>2-6</b>  |
| Название документа .....                                 | 2-6         |
| Цветовой режим .....                                     | 2-7         |
| Размер сканирования .....                                | 2-7         |
| Формат файла .....                                       | 2-7         |
| Дуплекс / симплекс .....                                 | 2-8         |
| Уровень сканирования .....                               | 2-8         |
| Ориентация оригинала .....                               | 2-8         |
| Разрешение .....   | 2-8         |
| Оригинал комбинированного размера .....                  | 2-8         |
| Удалить тень от корешка .....                            | 2-8         |
| Разбивка страницы .....                                  | 2-9         |
| PIN-код .....  | 2-9         |
| Тип оригинала .....                                      | 2-9         |
| Гамма-коррекция .....                                    | 2-9         |
| Контроль изображения .....                               | 2-9         |
| Уровень основного цвета .....                            | 2-9         |
| <b>Функциональные кнопки в режиме сканирования .....</b> | <b>2-10</b> |
| Избранное .....  | 2-10        |
| Проверить настройку .....                                | 2-10        |
| Настройка меню .....                                     | 2-10        |

## **Глава 3 Печать .....**

|  |             |
|--|-------------|
| <b>Обзор операций печати .....</b>                 | <b>3-2</b>  |
| Процедура: из драйвера принтера .....              | 3-2         |
| Процедура: из режима печати .....                  | 3-3         |
| Экран драйвера принтера .....                      | 3-5         |
| Список настроек .....                              | 3-6         |
| <b>Настройки драйвера принтера .....</b>           | <b>3-9</b>  |
| Вкладка [Основная] .....                           | 3-9         |
| Вкладка [Избранное] .....                          | 3-14        |
| Вкладка [Раскладка] .....                          | 3-15        |
| Вкладка [Финиш.обр.] .....                         | 3-19        |
| Вкладка [Изображен.] .....                         | 3-22        |
| Вкладка [Дополнит.] .....                          | 3-26        |
| Настройки окружающей среды .....                   | 3-27        |
| Вкладка [Окруж.среда] .....                        | 3-28        |
| <b>Функциональные кнопки в режиме печати .....</b> | <b>3-31</b> |
| Online / Offline .....                             | 3-31        |
| Ссылка на внешн. систему .....                     | 3-31        |
| Детали .....                                       | 3-32        |
| Изменить настр. ....                               | 3-32        |

|                |   |             |
|----------------|---|-------------|
| <b>Глава 4</b> | <b>Хранилище .....</b>  | <b>4-1</b>  |
|                | <b>Обзор операций с хранилищем .....</b>                      | <b>4-2</b>  |
|                | Сохранение данных в папке .....                               | 4-2         |
|                | Печать документа из папки .....                               | 4-3         |
|                | Список настроек в режиме [Хранилище] - [сохран.] .....        | 4-4         |
|                | Список настроек в режиме [Хранилище] - [Загрузка] .....       | 4-6         |
|                | <b>Функциональные кнопки в режиме хранилища .....</b>         | <b>4-7</b>  |
|                | Функциональные кнопки в режиме [Хранилище] - [сохран.] .....  | 4-7         |
|                | Функциональные кнопки в режиме [Хранилище] - [Загрузка] ..... | 4-8         |
| <b>Глава 5</b> | <b>USB .....</b>  | <b>5-1</b>  |
|                | <b>Обзор операций в режиме USB .....</b>                      | <b>5-2</b>  |
|                | Сохранение отсканированных данных на флеш-диске USB .....     | 5-2         |
|                | Печать документа с флеш-диска USB .....                       | 5-3         |
|                | Список настроек в режиме [USB] - [сохран.] .....              | 5-4         |
|                | Список настроек в режиме [USB] - [Загрузка] .....             | 5-5         |
|                | <b>Функциональные кнопки в режиме USB .....</b>               | <b>5-6</b>  |
|                | Функциональные кнопки в режиме [USB] - [сохран.] .....        | 5-6         |
|                | Функциональные кнопки в режиме [USB] - [Загрузка] .....       | 5-6         |
| <b>Глава 6</b> | <b>RISO Console.....</b>                                      | <b>6-1</b>  |
|                | <b>Обзор приложения RISO Console .....</b>                    | <b>6-2</b>  |
|                | Главный экран .....   | 6-2         |
|                | Запуск приложения RISO Console .....                          | 6-3         |
|                | Общие кнопки для выполнения операций .....                    | 6-4         |
|                | <b>Меню [О системе] .....</b>                                 | <b>6-6</b>  |
|                | Экран [Расходные материалы] .....                             | 6-6         |
|                | Экран [Инф.о машине] .....                                    | 6-6         |
|                | Экран [Инф. о польз.] .....                                   | 6-7         |
|                | Экран [Инф.олиценз.] .....                                    | 6-8         |
|                | <b>Меню [Сканиров.] .....</b>                                 | <b>6-9</b>  |
|                | Экран меню [Сканиров.] .....                                  | 6-9         |
|                | <b>Меню [Печать] .....</b>                                    | <b>6-10</b> |
|                | Экран меню [Печать] .....                                     | 6-10        |
|                | <b>Меню [Хранилище] .....</b>                                 | <b>6-11</b> |
|                | Экран [Загрузка] .....  | 6-11        |
|                | <b>Меню [Статус задания] .....</b>                            | <b>6-12</b> |
|                | Экран [Активно / Простой] .....                               | 6-12        |

|                                  |             |
|----------------------------------|-------------|
| Экран [Готово] .....             | 6-12        |
| <b>Меню [Обслуживание] .....</b> | <b>6-13</b> |
| Экран меню [Обслуживание] .....  | 6-13        |

## **Глава 7    Использование программы для определения области штрихкода ..... 7-1**

### **Обзор программы для определения области штрихкода ..... 7-2**

|   |     |
|---|-----|
| Установка программы для определения области штрихкода ..... | 7-2 |
| Запуск программы для определения области штрихкода .....    | 7-3 |
| Главный экран .....   | 7-3 |

### **Создание и регистрация файла с определением области штрих-кода ..... 7-5**

|  |     |
|--|-----|
| Процедура .....                        | 7-5 |
| Функция повторения .....               | 7-8 |
| Печать оригиналов со штрих-кодом ..... | 7-8 |

## **Глава 8    Опциональное оборудование ..... 8-1**

### **Модуль вывода со сдвигом ..... 8-2**

|                                    |     |
|------------------------------------|-----|
| Табличка предупреждения .....      | 8-3 |
| Список настроек .....              | 8-4 |
| Настройки драйвера принтера .....  | 8-4 |
| Настройки режима копирования ..... | 8-7 |

### **Многофункциональный финишер ..... 8-9**

|                                    |      |
|------------------------------------|------|
| Табличка предупреждения .....      | 8-10 |
| Список настроек .....              | 8-11 |
| Настройки драйвера принтера .....  | 8-12 |
| Настройки режима копирования ..... | 8-19 |

### **Выходной лоток (автоматически управляемый лоток для стекера / широкий лоток для стекера) ..... 8-24**

|                                     |      |
|-------------------------------------|------|
| Открытие выходного лотка .....      | 8-24 |
| Список настроек .....               | 8-26 |
| Настройки драйвера принтера .....   | 8-27 |
| Настройки режима копирования .....  | 8-27 |
| Настройки режима обслуживания ..... | 8-27 |

### **Комплект PostScript ..... 8-28**

|  |      |
|--|------|
| Рабочая среда .....                        | 8-28 |
| Установка на компьютере с ОС Windows ..... | 8-28 |
| Установка на компьютере с ОС Mac OS .....  | 8-29 |
| Установка на компьютере с ОС Linux .....   | 8-31 |
| Как печатать .....                         | 8-32 |



|   |      |
|---|------|
| Настройки драйвера принтера .....                       | 8-32 |
| Вкладка [Основная] .....                                | 8-33 |
| Вкладка [Избранное] .....                               | 8-33 |
| Вкладка [Раскладка] .....                               | 8-33 |
| Вкладка [Финиш.обр.] .....                              | 8-34 |
| Вкладка [Изображен.] .....                              | 8-35 |
| Вкладка [Дополнит.] .....                               | 8-36 |
| Вкладка [Окруж.среда] .....                             | 8-39 |
| Настройки приложения RISO Console .....                 | 8-40 |
| Файлы, которые можно распечатать с флеш-диска USB ..... | 8-40 |
| Список шрифтов .....                                    | 8-43 |

|                |   |             |
|----------------|---|-------------|
| <b>Глава 9</b> | <b>Приложение .....</b>                 | <b>9-1</b>  |
|                | <b>Чернильные картриджи .....</b>       | <b>9-2</b>  |
|                | Замена чернильного картриджа .....      | 9-2         |
|                | <b>Технические характеристики .....</b> | <b>9-3</b>  |
|                | <b>Расходные материалы .....</b>        | <b>9-14</b> |
|                | Чернильные картриджи .....              | 9-14        |
|                | Картридж со скрепками .....             | 9-14        |
|                | <b>Алфавитный указатель .....</b>       | <b>9-15</b> |

# Названия и функции отдельных компонентов

## Основной модуль и опциональный сканер

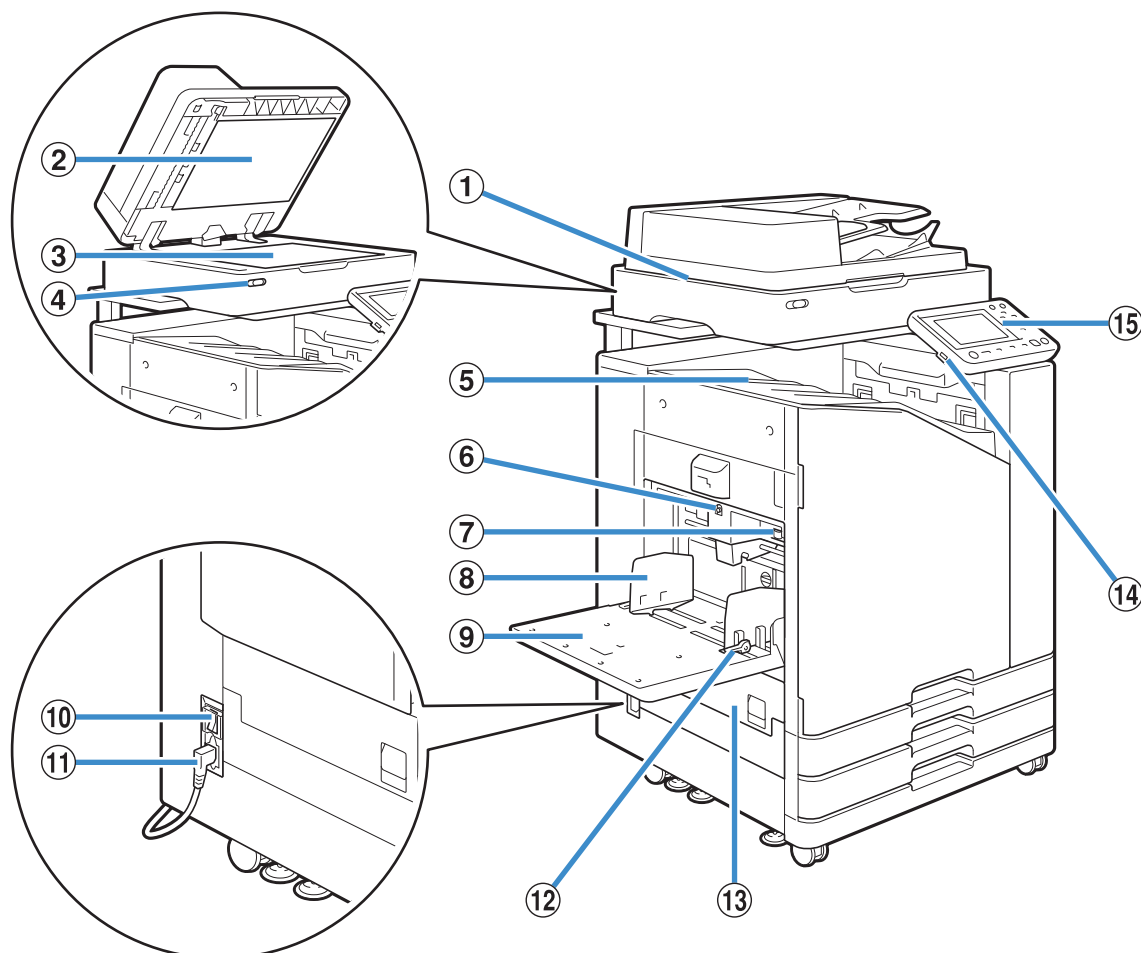

**① Сканер (опциональное оборудование)**

Сканер служит для копирования или сканирования документов со стекла оригиналов или АПД.

**② Крышка оригиналов**

Опустите крышку, чтобы накрыть оригинал и считать его со стекла оригиналов.

**③ Стекло оригиналов**

Положите оригинал лицом вниз и выровняйте его по стрелке в левом верхнем углу.

**④ Световой индикатор сканера (синий/красный)**

Указывает состояние сканера.

- Горит синий индикатор: машина готова к использованию
- Мигает синий индикатор: машина запускается или выполняет сканирование
- Мигает красный индикатор: произошла ошибка

**⑤ Лоток лицом вниз**

Для вывода отпечатков лицом вниз.

**⑥ Кнопка опускания стандартного лотка**

С помощью этой кнопки можно поднять или опустить стандартный лоток, чтобы поменять или добавить бумагу.

**⑦ Рычаг регулировки давления подачи бумаги**

С помощью этого рычага можно отрегулировать давление подачи с учетом типа бумаги, загруженной в стандартный лоток.

**⑧ Направляющая подачи бумаги из стандартного лотка**

Предотвращает смещение бумаги в стандартном лотке.

**⑨ Стандартный лоток**

Лоток для загрузки специальной бумаги (плотной бумаги, конвертов и т. д.). Также из этого лотка можно подавать обычную бумагу.

**⑩ Главный выключатель питания**

Используйте для включения питания. Обычно питание выключать не нужно.

**⑪ Разъем для устройства**

К этому гнезду нужно подключить кабель питания основного модуля.

**⑫ Рычаг направляющих подачи бумаги**

Служит для смещения или фиксации направляющей подачи бумаги из стандартного лотка. Рычаги расположены с обеих сторон направляющей подачи бумаги из стандартного лотка (в двух местах).

**⑬ Левая крышка**

Откройте крышку, если нужно устранить замятие бумаги.

**⑭ Порт USB**

К этому порту можно подключить флеш-диск USB, чтобы распечатать хранящиеся на нем файлы или записать на него отсканированные данные.



- Используйте флеш-диски USB, которые соответствуют требованиям стандартов Mass Storage Class и USB 2.0/3.0.

**⑮ Панель управления**

Используется для выполнения операций или настроек.

Можно отрегулировать угол наклона, чтобы было лучше видно информацию на экране.

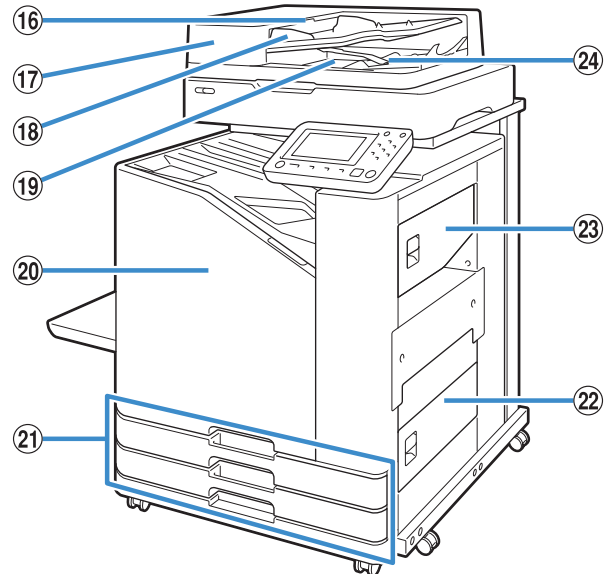

**⑯ Рычаг модуля оригиналов АПД**

Потяните рычаг вверх, чтобы открыть крышку модуля оригиналов АПД, если произошло замятие бумаги.

**⑰ Автоматическое устройство подачи документов (АПД)**

Сюда можно загрузить до 200 оригиналов для автоматической подачи.

**⑱ Направляющие оригиналов АПД**

Перемещайте направляющие с учетом ширины документов.

**⑲ Выходной лоток оригиналов АПД**

Документы попадают сюда после считывания в АПД.

**⑳ Передняя обложка**

Обычно передняя обложка заблокирована и открыть ее невозможно. Защелка автоматически открывается, когда происходит замятие бумаги или возникает другая проблема.

Чтобы открыть переднюю крышку в иной ситуации, выберите [Обслуживание] на экране [Главная] и коснитесь [Защелка передней крышки].

**㉑ Лоток подачи 1, лоток подачи 2 (лотки подачи)**

Загружайте в эти лотки бумагу для печати.



- Специальную бумагу, в том числе плотную, загружайте в стандартный лоток.

**㉒ Нижняя правая крышка**

Откройте крышку, если нужно устранить замятие бумаги.

**㉓ Верхняя правая крышка**

Откройте крышку, если нужно устранить замятие бумаги.

**㉔ Рычаг выравнивания бумаги**

Этот рычаг служит для выравнивания готовых отпечатков. Если рычаг препятствует выводу отпечатков, потяните его вверх и зафиксируйте.

## Панель управления

С помощью панели управления можно выполнять различные операции и настройки.

По цвету и состоянию индикаторов (горят или мигают) можно определить состояние машины и наличие ошибок, таких как замятие бумаги.

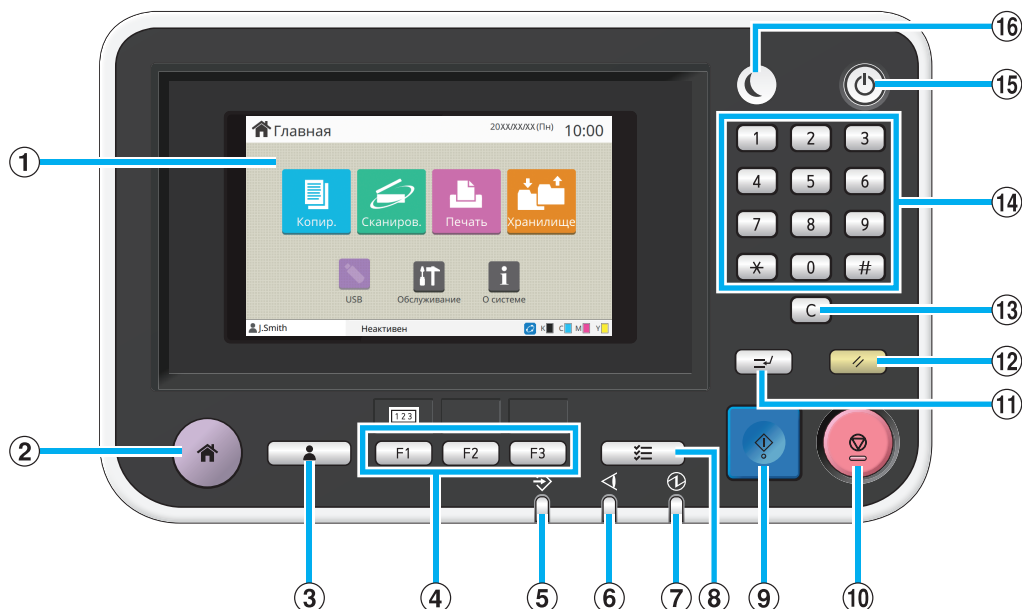

### ① Сенсорная панель

Используется для выполнения операций или настроек. Также на этой панели отображаются сообщения об ошибках, подтверждения и другая информация. (стр. 17 “Сенсорная панель”)

② Клавиша возврата в исходное положение  
Нажмите эту клавишу для перехода на экран [Главная].

### ③ Клавиша входа/выхода

Нажмите эту клавишу, чтобы войти в систему или выйти из нее.

### ④ Функциональные клавиши

Этим клавишам можно назначить часто используемые функции и настройки. Затем для вызова назначенной функции достаточно нажать соответствующую клавишу.

 • За инструкциями о регистрации функций и настроек обращайтесь к администратору.

### ⑤ Индикатор данных

Горит, если задание ожидает печати, и мигает, если машина получает данные.

### ⑥ Индикатор ошибок

Мигает, если произошла ошибка.

### ⑦ Индикатор питания

Горит, если включена подача питания.

### ⑧ Клавиша статуса задания

Нажмите, чтобы просмотреть выполняющиеся или завершенные задания.

### ⑨ Клавиша Пуск

Нажмите, чтобы начать выполнение операции.

### ⑩ Клавиша Стоп

Нажмите, чтобы остановить выполняющееся задание.

### ⑪ Клавиша прерывания

С помощью этой клавиши можно приостановить выполняющееся задание, чтобы запустить другое задание.

### ⑫ Клавиша Сброс

Нажмите, чтобы восстановить значения по умолчанию.



• Операция затрагивает только параметры выбранного режима. Параметры других режимов остаются в неизменном состоянии.

### ⑬ Клавиша Очистить

С помощью этой клавиши можно удалять введенные буквы и цифры.

### ⑭ Цифровые клавиши

Эти клавиши служат для ввода цифр.

### ⑮ Клавиша питания

Если питание машины включено, то после нажатия этой клавиши включится рабочее питание, а сама клавиша загорится. Если нажать и удерживать клавишу, рабочее питание выключится и машина перейдет в режим ожидания.

### ⑯ Клавиша активизации

Горит, когда машина находится в энергосберегающем режиме. Если нажать клавишу, когда она горит, машина перейдет в состояние готовности к использованию.



• Если нажать клавишу, когда она не горит, машина перейдет в режим сна.

# Сенсорная панель

## Экран [Главная]

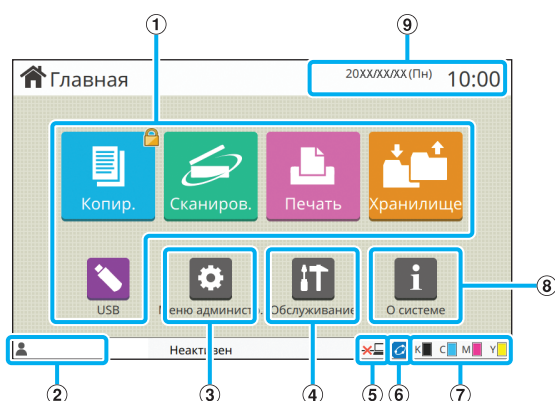

Если нажать на панели управления клавишу [Возврата в исходное положение], отобразится экран [Главная].

Для получения доступа к настройкам и функциям коснитесь кнопки нужного режима.



- Содержимое экрана может отличаться в зависимости от модели машины, подключенного опционального оборудования и настроек.

### ① Кнопки режимов

С помощью этих кнопок можно перейти на экран нужного режима.

Если в верхнем правом углу кнопки отображается значок замка, значит для доступа к режиму нужно указать учетные данные.

### ② Имя пользователя

На экране отображается имя пользователя, который вошел в систему.

### ③ Кнопка [Меню администр.]

Коснитесь этой кнопки, чтобы получить доступ к параметрам администратора.



- Кнопка не отображается, если для входа в систему была использована учетная запись, не имеющая прав администратора.

### ④ Кнопка [Обслуживание]

Коснитесь этой кнопки, чтобы получить доступ к функциям обслуживания машины.

### ⑤ Вне сети

Этот значок отображается, если параметр [Online/Offline] имеет значение [OFF].

### ⑥ Значок соединения FORCEJET™

Значок показывает, все ли компоненты, необходимые для печати, работают правильно.

Для получения дополнительной информации см. предоставляемое отдельно "Руководство по устранению неисправностей".

### ⑦ Оставшийся объем чернил

Этот значок показывает оставшийся объем чернил каждого цвета. Если значок начал мигать, значит скоро нужно будет заменить чернильный картридж. Приготовьте новый картридж с чернилами соответствующего цвета.



- Если используются чернила сторонних производителей (не RISO), то количество оставшихся чернил не отображается.

### ⑧ Кнопка [О системе]

Коснитесь этой кнопки, чтобы просмотреть сведения о расходных материалах, машине и пользователе.

### ⑨ Дата

Текущая дата и время.



## Экраны отдельных режимов

Чтобы открыть экран нужного режима, нажмите соответствующую кнопку на экране [Главная].

### Экран [Копир.]

Если вы используете опциональный сканер, на этом экране можно управлять заданиями копирования и проверять их состояние.

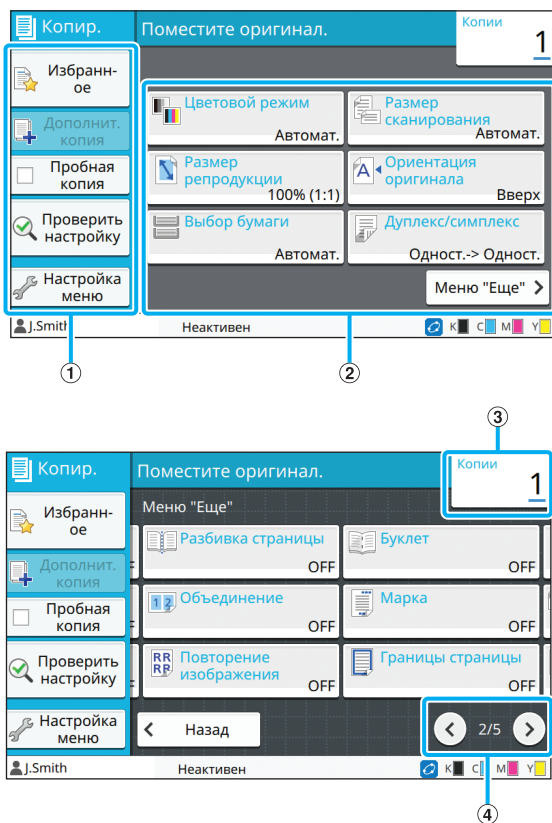

#### ① Функциональные кнопки

Выберите одну из функций, доступных в режиме копирования.

#### ② Кнопки настройки

Используйте эти кнопки для настройки функций копирования.

Коснитесь [Меню Еще], чтобы отобразить другие кнопки настройки.

#### ③ Копии

Здесь можно ввести или проверить количество копий.

#### ④ Кнопки </>

Эти кнопки служат для перемещения между страницами кнопок настройки.

Отображается номер текущей страницы и общее количество страниц.

### Экран [Сканиров.]

Если вы используете опциональный сканер, на этом экране можно управлять заданиями сканирования и проверять их состояние. Предусмотрено три способа пересылки отсканированных данных.

#### ■ Почта

Отсканированные данные можно отправить по электронной почте.

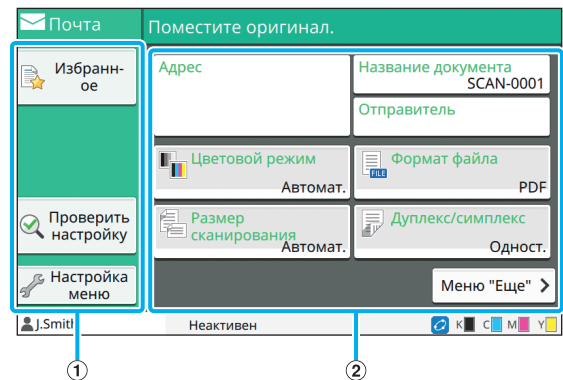

#### ① Функциональные кнопки

Выберите одну из функций, доступных в режиме сканирования.

#### ② Кнопки настройки

С помощью этих кнопок можно ввести значения для параметров [Адрес], [Название документа] и [Отправитель], а также настроить функции сканера. Коснитесь [Меню Еще], чтобы отобразить другие кнопки настройки.

#### ■ ПК

Отсканированные данные можно отправить по сети на компьютер.

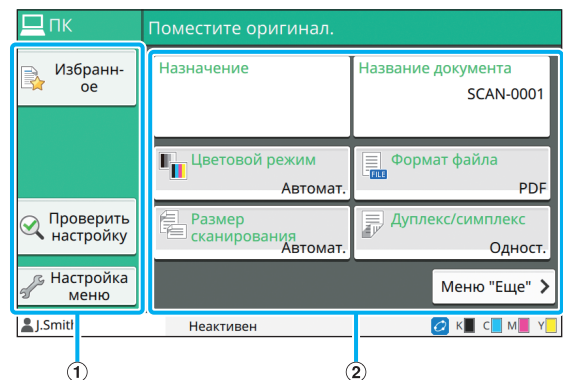

#### ① Функциональные кнопки

Выберите одну из функций, доступных в режиме сканирования.

## ② Кнопки настройки

С помощью этих кнопок можно ввести значения для параметров [Назначение] и [Название документа], а также настроить функции сканера.

Коснитесь [Меню Еще], чтобы отобразить другие кнопки настройки.

## ■ Консоль

Отсканированные данные можно сохранить на внутреннем жестком диске машины. Можно загрузить сохраненные данные из приложения RISO Console.

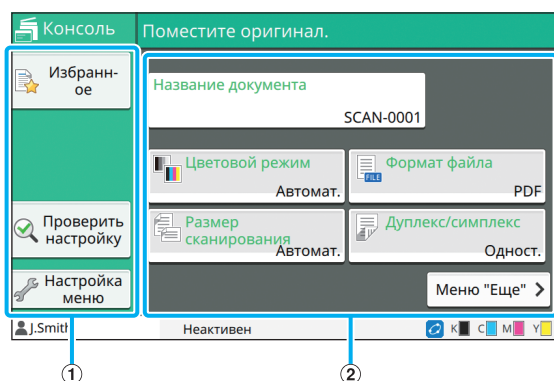

## ① Функциональные кнопки

Выберите одну из функций, доступных в режиме сканирования.

## ② Кнопки настройки

С помощью этих кнопок можно ввести значения для параметра [Название документа] и настроить функции сканера.

Коснитесь [Меню Еще], чтобы отобразить другие кнопки настройки.

## Экран [Печать]

На этом экране можно управлять заданиями печати, которые были отправлены с компьютера, и просматривать их состояние.

## ■ Список отложенных заданий

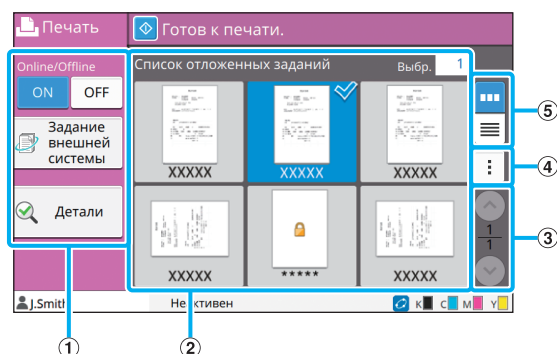

## ① Функциональные кнопки

Выберите одну из функций, доступных в режиме печати.

## ② Вид

На этой панели отображаются отложенные задания.

## ③ Кнопки (↑/↓)

Эти кнопки служат для перемещения между страницами представления данных.

Отображается номер текущей страницы и общее число страниц.

## ④ Подменю

Можно отредактировать или удалить настройки выбранного задания.

## ⑤ Кнопки выбора вида

Отложенные задания можно вывести на экран в виде эскизов или списка.

: показывать эскизы

: показывать список

## ■ Экран изменить настр.

Этот экран отображается, если выбрать [Изменить настр.] в подменю на экране [Список отложенных заданий].

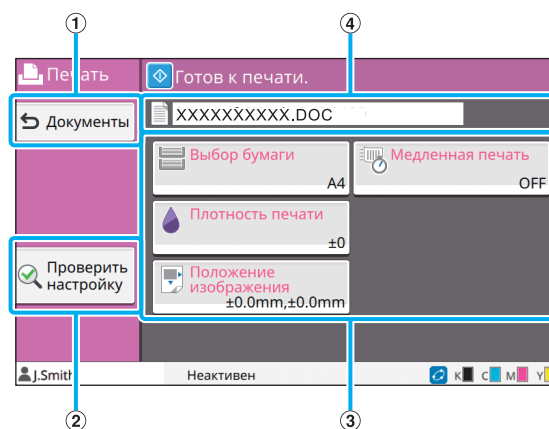

## ① Кнопка [Документы]

Коснитесь этой кнопки, чтобы отобразить экран [Список отложенных заданий].

## ② Кнопка [Проверить настройку]

Коснитесь этой кнопки, чтобы отобразить текущие настройки.

## ③ Кнопки настройки

Используйте эти кнопки для настройки функций печати.

## ④ Название документа

Здесь отображается название выбранного документа.

## Экран [Хранилище]

На этом экране можно управлять сохраненными заданиями и проверять их состояние. В режиме хранилища есть две функции: [сохран.] для сохранения данных в папке и [Загрузка] для печати документов, которые хранятся в папке.

### ■ Экран со списком папок в режиме [Хранилище] - [сохран.]

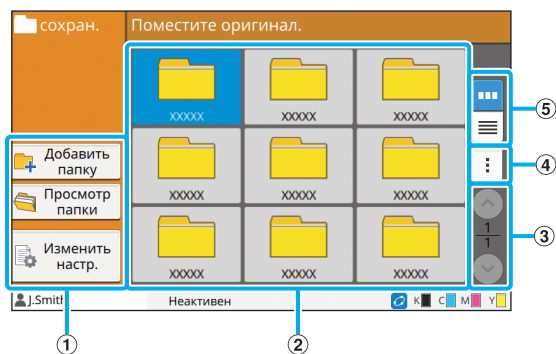

#### ① Функциональные кнопки

Выберите одну из функций, доступных в режиме хранилища.

#### ② Вид

На этой панели отображается список папок.

#### ③ Кнопки $\uparrow/\downarrow$

Эти кнопки служат для перемещения между страницами представления данных.

Отображается номер текущей страницы и общее число страниц.

#### ④ Подменю

Можно изменить цвет и имя папки.

#### ⑤ Кнопки выбора вида

Папки можно вывести на экран в виде значков или списка.

: показывать значки

: показывать список

### ■ Экран со списком документов в режиме [Хранилище] - [сохран.]

Чтобы отобразить этот экран, коснитесь [Просмотр папки] на экране со списком папок.

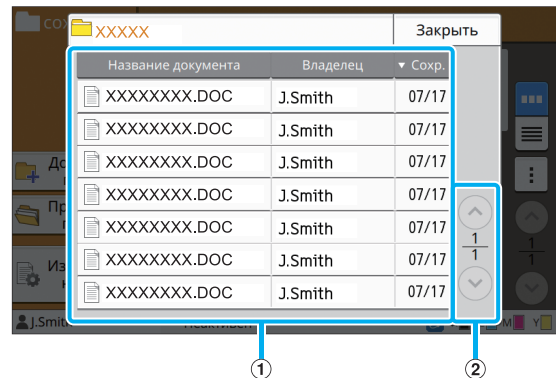

#### ① Вид

Отображается список документов, которые хранятся в папке. Список содержит поля [Название документа], [Владелец] и [Сохран.] (дата сохранения).

#### ② Кнопки $\uparrow/\downarrow$

Эти кнопки служат для перемещения между страницами представления данных.

Отображается номер текущей страницы и общее число страниц.

### ■ Экран изменить настр. в режиме [Хранилище] - [сохран.]

Чтобы отобразить этот экран, коснитесь [Изменить настр.] на экране со списком папок.

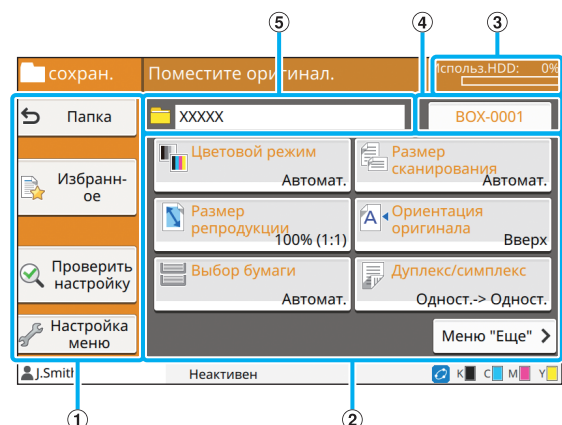

#### ① Функциональные кнопки

Выберите одну из функций, доступных в режиме хранилища.

#### ② Кнопки настройки

Используйте эти кнопки для настройки функций хранилища (записи).

- ③ Индикатор [Использование HDD]  
Отображается текущий процент использования пространства на внутреннем жестком диске.
- ④ Кнопка название документа  
Нажмите кнопку, чтобы открыть экран [Настр. имени документа]. После этого можно ввести название документа.
- ⑤ Папка назначения  
Здесь отображается имя папки назначения, которая была выбрана на экране со списком папок.



- Если на внутреннем жестком диске мало свободного места, удалите ненужные документы из папок.

## ■ Экран со списком папок в режиме [Хранилище] - [Загрузка]

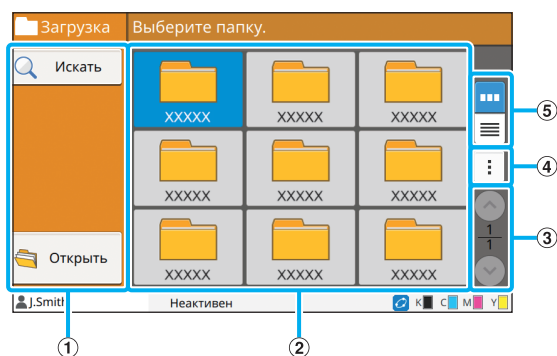

- ① Функциональные кнопки  
Выберите одну из функций, доступных в режиме хранилища.
- ② Вид  
На этой панели отображается список папок.
- ③ Кнопки  $\uparrow/\downarrow$   
Эти кнопки служат для перемещения между страницами представления данных. Отображается номер текущей страницы и общее число страниц.
- ④ Подменю  
Можно изменить цвет и имя папки.
- ⑤ Кнопки выбора вида  
Папки можно вывести на экран в виде значков или списка.
  - : показывать значки
  - : показывать список

## ■ Экран со списком документов в режиме [Хранилище] - [Загрузка]

Чтобы отобразить этот экран, коснитесь [Открыть] на экране со списком папок.

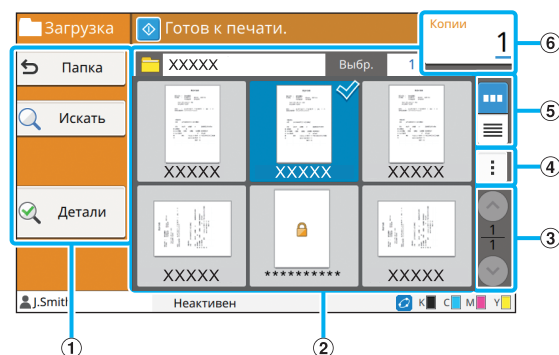

- ① Функциональные кнопки  
Выберите одну из функций, доступных в режиме хранилища.
- ② Вид  
Отображается список документов, которые хранятся в папке.
- ③ Кнопки  $\uparrow/\downarrow$   
Эти кнопки служат для перемещения между страницами представления данных. Отображается номер текущей страницы и общее число страниц.
- ④ Подменю  
Можно изменить название выбранного документа, удалить его или отредактировать настройки. Также можно скопировать выбранный документ на флеш-диск USB или в другую папку.
- ⑤ Кнопки выбора вида  
Документы можно вывести на экран в виде эскизов или списка.
  - : показывать эскизы
  - : показывать список
- ⑥ Копии  
Здесь можно ввести или проверить количество печатаемых копий.

## Экран [USB]

На этом экране можно управлять заданиями на флеш-диске USB и проверять их состояние. В режиме USB есть две функции: [сохран.] для записи отсканированных данных на флеш-диск USB и [Загрузка] для печати документов (файлов PRN), которые хранятся на флеш-диске USB, через драйвер принтера.

### ■ Экран настройки в режиме [USB] - [сохран.]

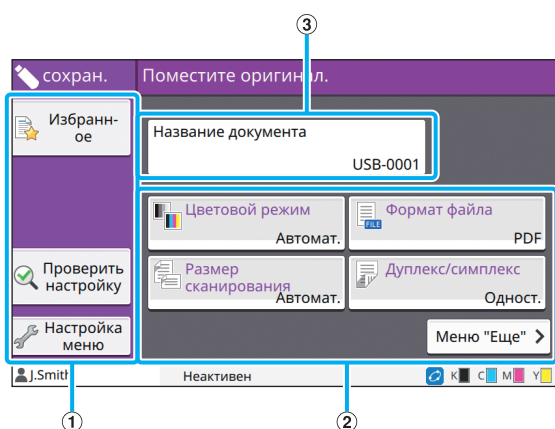

#### ① Функциональные кнопки

Выберите одну из функций, доступных в режиме USB.

#### ② Кнопки настройки

Используйте эти кнопки для настройки функций записи на диск USB.

Коснитесь [Меню Еще], чтобы отобразить другие кнопки настройки.

#### ③ Кнопка [Название документа]

Нажмите кнопку, чтобы открыть экран [Настр. имени документа]. После этого можно ввести название документа.

### ■ Экран со списком документов в режиме [USB] - [Загрузка]

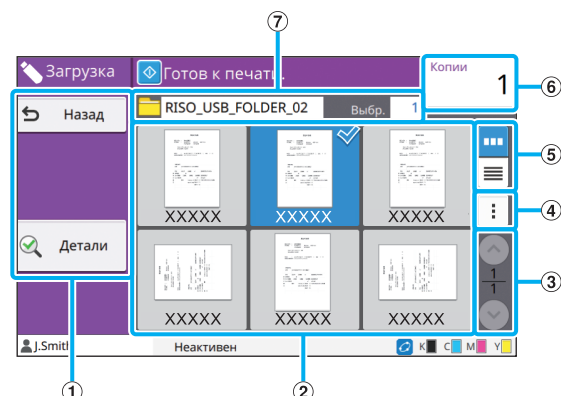

#### ① Функциональные кнопки

Выберите одну из функций, доступных в режиме USB.

#### ② Вид

На этой панели отображаются папки и документы, хранящиеся на флеш-диске USB.

#### ③ Кнопки (↑)/(↓)

Эти кнопки служат для перемещения между страницами представления данных.

Отображается номер текущей страницы и общее число страниц.

#### ④ Подменю

Можно изменить настройки печати для выбранного документа или скопировать его в папку на внутреннем жестком диске.

#### ⑤ Кнопки выбора вида

Документы и папки можно вывести на экран в виде эскизов или списка.

☰ : показывать эскизы

☰ : показывать список

#### ⑥ Копии

Здесь можно ввести или проверить количество печатаемых копий.

#### ⑦ Имя папки

Здесь отображается имя выбранной папки или папки, где сохранен документ.



## ■ Экран изменить настр. в режиме [USB] - [Загрузка]

Этот экран отображается, если коснуться [Изменить настр.] в подменю на экране со списком документов.

- Если выбран файл PDF, для отображения этого экрана коснитесь [Настройка печати].

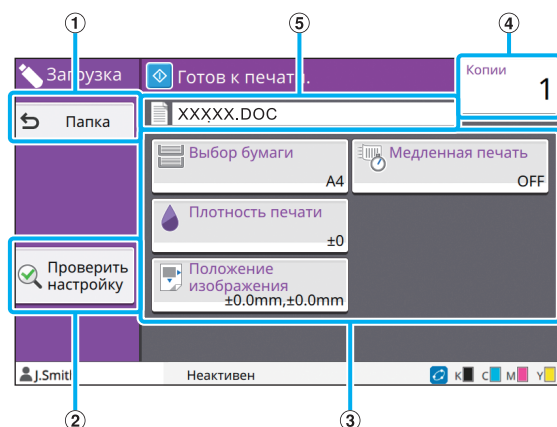

### ① Кнопка [Папка]

Коснитесь этой кнопки, чтобы отобразить экран со списком документов.

### ② Кнопка [Проверить настройку]

Коснитесь этой кнопки, чтобы отобразить экран [Проверить настройку].

### ③ Кнопки настройки

Используйте эти кнопки для настройки функций загрузки с диска USB.

Если выбран файл PDF, коснитесь кнопки [Меню Еще], чтобы отобразить другие кнопки настройки.

### ④ Копии

Здесь можно ввести или проверить количество печатаемых копий.

### ⑤ Название документа

Здесь отображается название выбранного документа.

## Экран [Меню администр.]

Этот экран отображается, только если вы вошли в систему с помощью учетной записи с правами администратора. Здесь собраны параметры, которые может использовать и настраивать администратор. Для получения дополнительной информации см. предоставляемое отдельно "Руководство администратора".

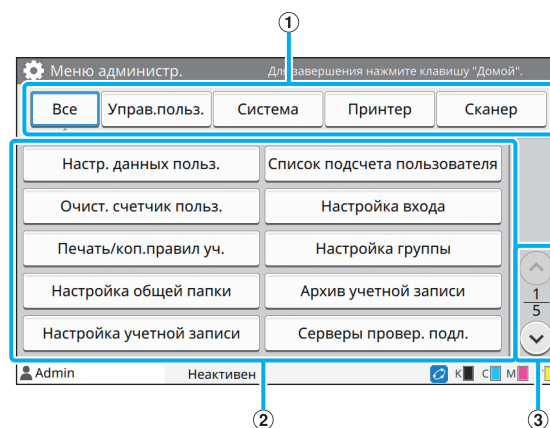

### ① Кнопки выбора категории

Здесь отображаются категории кнопок настройки в меню администратора.

Коснитесь [Все], чтобы отобразить все кнопки настройки в меню администратора.

### ② Кнопки настройки

Используйте эти кнопки для настройки функций в меню администратора.

### ③ Кнопки (↑)/(↓)

Эти кнопки служат для перемещения между страницами.

## Экран [Обслуживание]

На этом экране, помимо прочего, доступны функции [Очистка головки] и [Защелка передней крышки]. Для получения дополнительной информации см. предоставляемое отдельно "Руководство по устранению неисправностей".

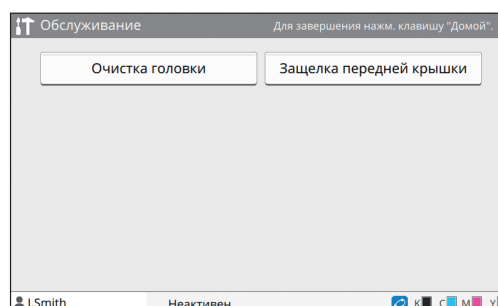

## Экран [О системе]

### ■ Экран Расходные материалы

На этом экране отображаются сведения о расходных материалах, например о бумаге и чернилах. Также можно изменить настройки лотков.

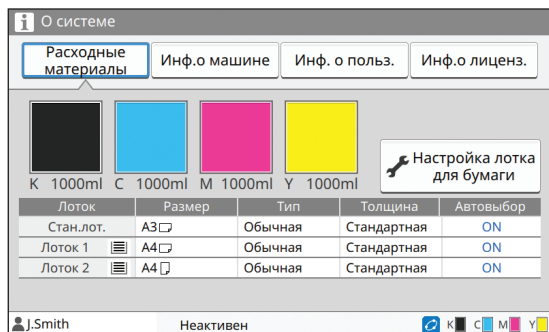

### ■ Экран Инф.о машине

На этом экране отображаются сведения о машине.

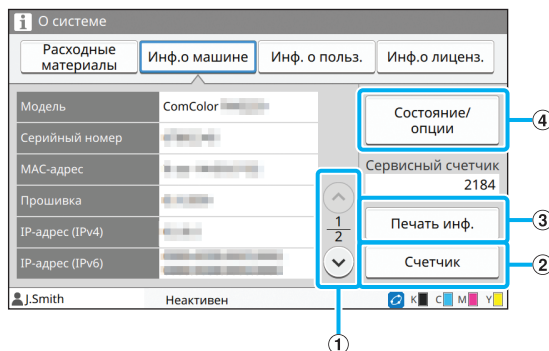

#### ① Кнопки (↑/↓)

Эти кнопки служат для перемещения между страницами.

#### ② Кнопка [Счетчик]

Коснитесь кнопки, чтобы увидеть результаты подробного подсчета по каждому типу бумаги, а также отчет о показаниях счетчика.

#### ③ Кнопка [Печать инф.]

Коснитесь кнопки, чтобы распечатать сведения о системе или пробное изображение.

#### ④ Кнопка [Состояние/Опции]

Коснитесь кнопки, чтобы отобразить сведения о подключенном опциональном оборудовании и его состоянии.

### ■ Экран инф. о польз.

На этом экране отображаются имена пользователей, которые вошли в систему, и названия их групп.

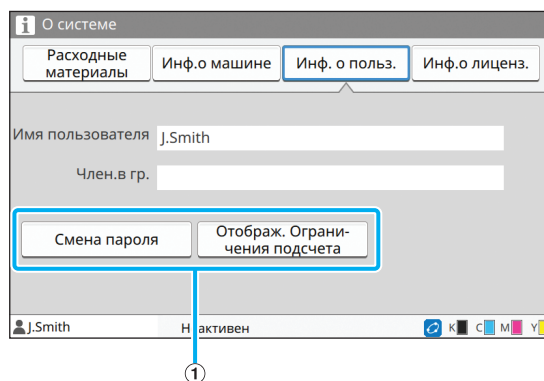

#### ① Информационные кнопки

Можно отобразить сведения об использовании для пользователя.

Коснитесь [Смена пароля], чтобы изменить пароль.

Если администратор задал лимит копирования или печати, коснитесь [Отображ. ограничения подсчета], чтобы просмотреть сведения об использовании лимита.

Если вы используете опциональное устройство чтения IC-карт, коснитесь [IC-карта], чтобы зарегистрировать данные карты для пользователя, который вошел в систему.



- Если используется ссылка на внешнюю систему, дополнительно отображаются следующие кнопки.

- [Просмотр баланса]: просмотр баланса по каждому пользователю, который вошел в систему.

Дополнительные сведения о системе биллинга при использовании функции [Ссылка на внешнюю систему] можно обратиться к дилеру или в авторизованный сервисный центр.

### ■ Экран инф.о лиценз.

Здесь отображаются сведения о лицензии для системы, которая используется в этой машине.

## Сенсорная панель

Управлять машиной можно с помощью сенсорной панели и клавиш на панели управления. Чтобы использовать кнопку на сенсорной панели, коснитесь ее пальцем.

### Выбор кнопки

Чтобы выбрать кнопку на сенсорной панели, коснитесь ее пальцем.

Выбранная кнопка окрасится в синий цвет.

Выбранная кнопка      Кнопка, которая не выбрана

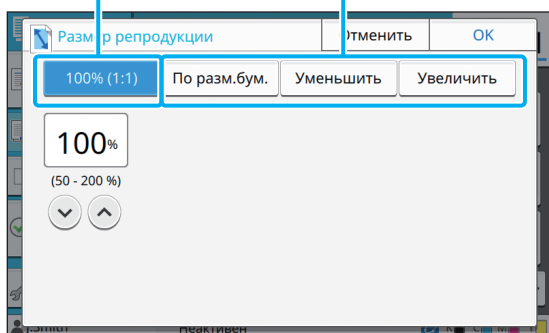

Кнопки, которые в текущих условиях недоступны, затемняются. Вы сможете использовать эти кнопки в подходящих условиях. Для получения подробных сведений обращайтесь к администратору.

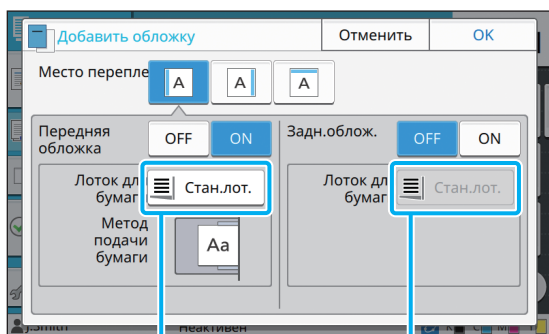

Опция доступна, поскольку параметр [Передняя обложка] имеет значение [ON].

Опция недоступна, поскольку параметр [Задн.облож.] имеет значение [OFF].

### Подтверждение/отмена настройки

Когда на экране отображается кнопка [OK], коснитесь [OK], чтобы сохранить настройки. Если вы не коснетесь [OK], настройки могут быть отменены.

Чтобы отменить изменение настроек, коснитесь [Отменить].

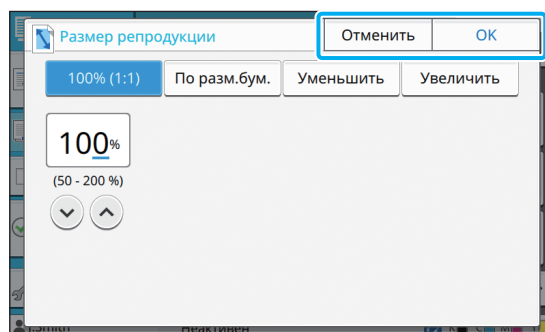

### Цвета кнопок настройки

В случае изменения настройки соответствующая кнопка меняет цвет. Это сигнализирует об изменении значения по умолчанию.



## Ввод текста

Для ввода имен пользователей и паролей служит экран ввода текста.

### 1 Последовательно касайтесь символов, которые нужно ввести.

Для перемещения курсора коснитесь [←] или [→]. Коснитесь [✕], чтобы стереть символ слева от курсора.

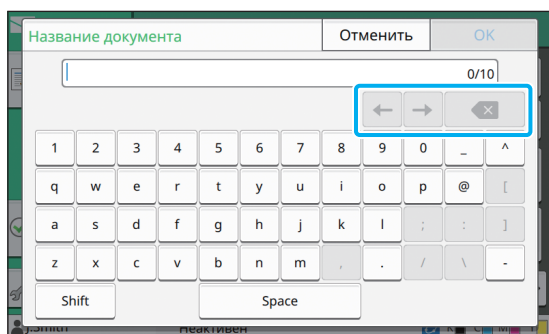

- Если перечень доступных символов ограничен (например, при вводе пароля), символы, которые невозможно использовать, будут затемнены.
- Чтобы ввести символ верхнего регистра, вначале коснитесь кнопки [Shift], а затем нужного символа. Чтобы вернуться в нижний регистр, снова коснитесь кнопки [Shift].
- Справа от поля ввода текста отображается максимально допустимое и текущее количество символов.

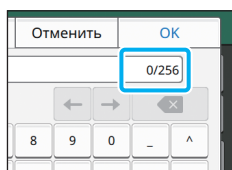

### 2 Завершив ввод текста, коснитесь [OK].



- В некоторых случаях прикосновение к области ввода не приводит к появлению экрана ввода текста. Используйте для ввода цифровые клавиши.
- Выбранная область обозначается короткой мигающей линией под цифрами или буквами. Чтобы сменить область, коснитесь области, в которой нужно ввести текст.

# Подготовка

В этом разделе рассказывается, как включить питание, войти в систему, загрузить бумагу и выполнить другие действия, связанные с подготовкой машины к использованию.



- В случае использования лотка подачи устанавливать стандартный лоток не нужно.
- С помощью RISO Console можно проверять состояние машины с компьютера. (стр. 6-1 “RISO Console”)

## Питание

Машина имеет два выключателя: главный выключатель питания и клавиша [Питание]. Используйте главный выключатель для подачи питания на весь принтер. Нажмите клавишу [Питание], чтобы запустить машину.



- Чтобы выключить питание в обычных условиях использования, нажмите и удерживайте клавишу [Питание] на панели управления.
- Выключайте главный выключатель питания, только если существует риск удара молнии или если машина не будет использоваться на протяжении длительного времени.

## Включение питания

**1 Убедитесь, что вилка вставлена в электрическую розетку.**

**2 Включите главный выключатель питания.**

На панели управления загорится индикатор питания.

**3 Нажмите на панели управления клавишу [Питание].**

Питание включится, а клавиша [Питание] начнет светиться.

## Выключение питания

**1 На панели управления нажмите и удерживайте клавишу [Питание].**

**2 Подождите, пока клавиша [Питание] погаснет, и выключите главный выключатель питания.**

Индикатор питания погаснет.



- Перед тем как снова включать питание, убедитесь, что [Индикатор питания] не светится.
- Вытягивать вилку из розетки можно только после выключения главного выключателя питания.

## Энергосберегающие функции

Если оставить машину без присмотра, то через некоторое время (точное значение настраивается администратором) она перейдет в энергосберегающий режим.

Энергосберегающий режим имеет два состояния: выключение подсветки и режим сна. Время переключения из одного состояния в другое, а также потребляемую в режиме сна мощность настраивает администратор.

После перехода в энергосберегающий режим сенсорная панель выключается и включается клавишу [Активизации].

Нажатие клавишу [Активизации] приводит к отмене энергосберегающего режима и машина возвращается в обычный режим эксплуатации.

Из режима сна машина выходит дольше, чем из режима выключения подсветки.

## Вход в систему

Если в верхнем правом углу кнопки режима отображается значок замка, значит для доступа к режиму нужно войти в систему.

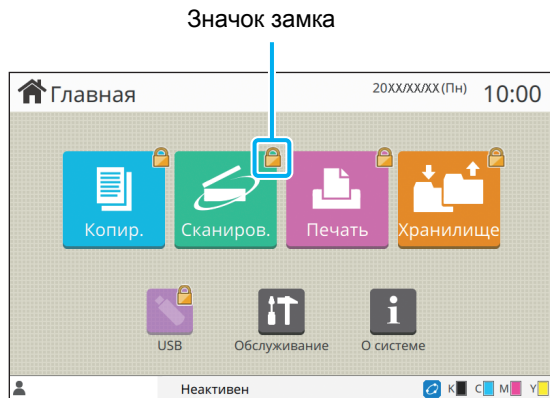

- Для первого входа в систему используйте временный пароль, предоставленный администратором.

## Вход в систему

- Если установлено опциональное устройство чтения IC-карт, то вы можете войти в систему, приложив IC-карту к устройству чтения.

**1** Нажмите клавишу [Вход/выход].

**2** Выберите свое имя на экране входа.

Прокрутить список имен можно с помощью кнопок [↑] и [↓]. Чтобы отобразить список имен пользователей, нажмите кнопку [Индекс].

После выбора имени появится экран [Ввод пароля].

**3** Введите пароль и коснитесь [Войти].

Следуйте инструкциям, которые отображаются на экране.

- После первого входа в систему настройте вместо временного пароля свой собственный пароль.

После входа в систему открывается экран [Главная]. Ваше имя пользователя отображается в нижнем левом углу.

- После завершения работы выйдите из системы, нажав клавишу [Вход/выход].

- Если вы забыли пароль или не можете найти свое имя, обратитесь к администратору.
- Если ваше имя пользователя не отображается в левом нижнем углу экрана [Главная], коснитесь кнопки режима и выполните действия 2-3 из раздела "Вход в систему". После входа в систему отобразится экран выбранного режима.

## Смена пароля для входа в систему

- 1** После входа в систему коснитесь кнопки [О системе] на экране [Главная].
- 2** Коснитесь [Инф. о польз.] - [Смена пароля].
- 3** Введите новый пароль и коснитесь [Далее].
- 4** Еще раз введите новый пароль на экране [Изменить пароль (подтвердить)] и коснитесь [ОК].

## Загрузка бумаги

Загрузите бумагу в лотки подачи и в стандартный лоток.

- Рекомендуется загружать в лотки подачи бумагу часто используемых типов.
- Используйте стандартный лоток для бумаги таких типов:
  - Плотная и другая специальная бумага
  - Фирменные бланки
  - Почтовые открытки
  - Конверты

Для получения дополнительных сведений см. "Бумага для печати" в документе "Сведения по безопасности".



## Загрузка бумаги в лотки подачи

### 1 Вытяните лоток вперед.

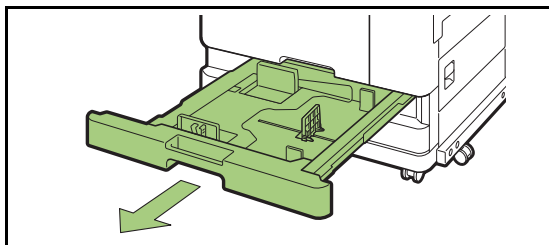

### 2 Возьмитесь за рычаг направляющей подачи бумаги и раздвиньте направляющую до упора.

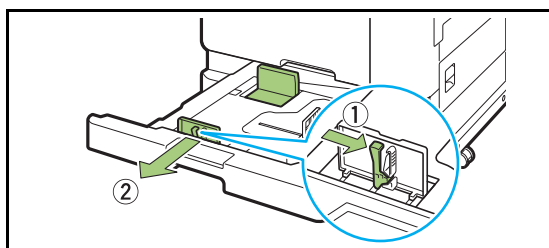

### 3 Сдвиньте ограничитель, чтобы освободить место.

Двигая ограничитель, держите его с обеих сторон.

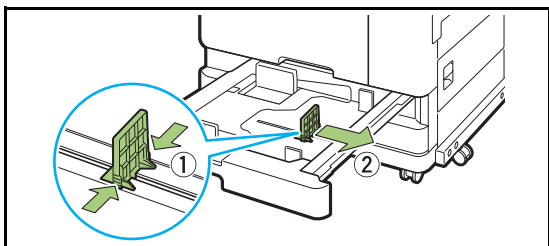

### 4 Загрузите бумагу.

Бумагу, у которой лицевая и обратная сторона имеют разные характеристики, следует загружать печатной стороной вниз. Не загружайте слишком много листов.

При загрузке следите, чтобы кромка бумаги не соприкасалась с направляющими. Это может привести к сгибанию листов.

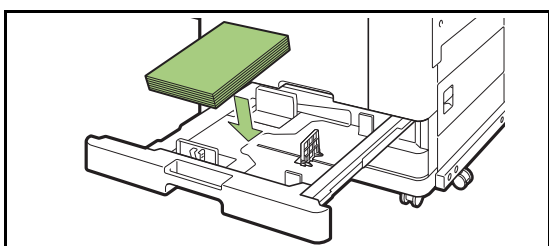

### 5 Придвиньте направляющую и ограничитель к кромке бумаги.

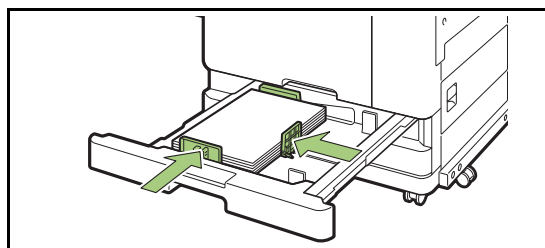

- Машина определяет размер бумаги по положению ограничителя. Обязательно придвиньте направляющую и ограничитель к кромке бумаги.

- Используя бумагу А3 или В4, надлежащим образом расположите направляющую А3/В4. Сдавите направляющую А3/В4 с двух сторон, извлеките ее, а затем вставьте в отверстие, соответствующее выбранному размеру бумаги.

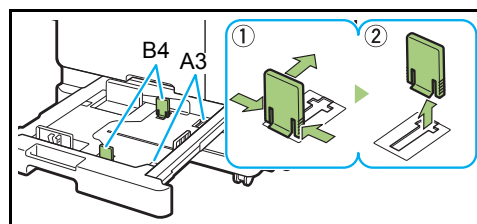

Для бумаги В4

### 6 Задвиньте лоток назад в машину.

### 7 Проверьте настройки лотков на панели управления.

В случае переключения на бумагу другого типа или размера необходимо обновить настройки лотков подачи. (стр. 1-7 “Выбор бумаги”)

## Загрузка бумаги в стандартный лоток

### 1 Откройте стандартный лоток до упора.

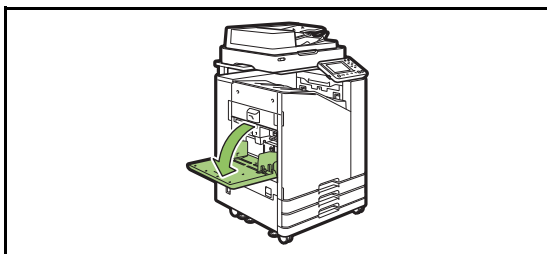

### 2 Раздвиньте направляющие.

Чтобы разблокировать и переместить направляющие, поднимите рычаги направляющих подачи бумаги (с обеих сторон).

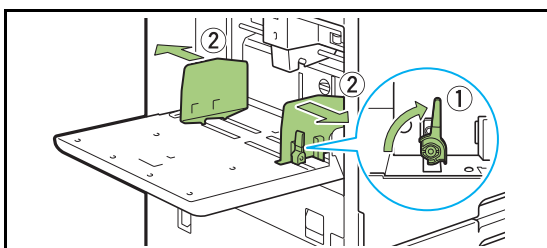

### 3 Загрузите бумагу.

Загружайте бумагу печатной стороной вверх.

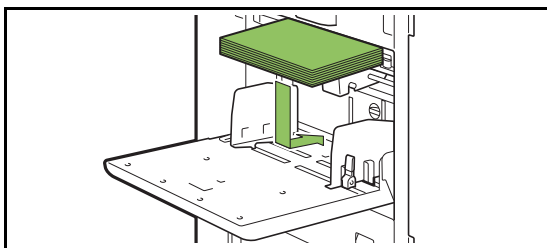

 Для печати на конвертах рекомендуется подключить опциональный выходной лоток и лоток для конвертов.

• Конверты необходимо подавать в машину нижней частью вперед и с открытым клапаном.

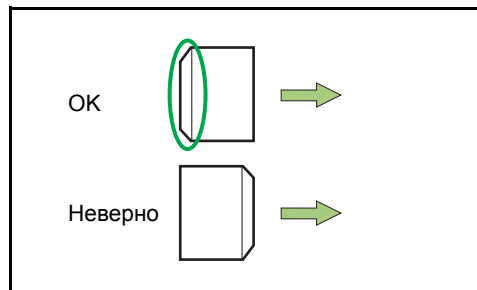

• Функция [Поворот] помогает печатать на конвертах с компьютера.

### 4 Отрегулируйте направляющие с учетом размера бумаги.

Передвиньте направляющие к кромке бумаги и нажмите рычаг, чтобы зафиксировать положение.

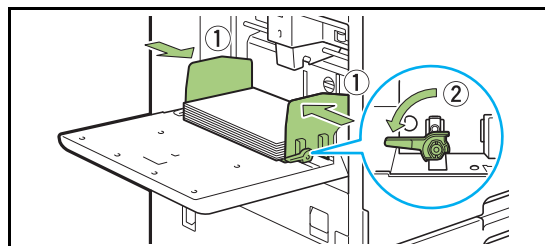

 Машина распознает размер бумаги по положению направляющих. Обязательно придвиньте направляющие к кромке бумаги.

### 5 Отрегулируйте рычаг регулировки давления подачи бумаги.

Для обычной бумаги используйте настройку “✖(NORMAL)”. Для конвертов, рисовальной бумаги, открыток и других подобных носителей выбирайте “✖(CARD)”.

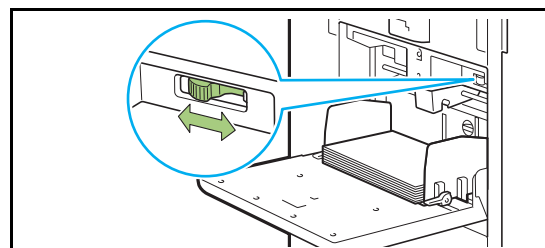



## 6 Проверьте настройки лотков на панели управления.

В случае переключения на бумагу другого типа или размера необходимо обновить настройки лотков подачи. (стр. 1-7 “Выбор бумаги”)

### Добавление или замена бумаги в стандартном лотке

Чтобы добавить или заменить бумагу, нажмите кнопку опускания стандартного лотка. Обратите внимание, что после извлечения всей бумаги стандартный лоток автоматически опускается.

#### 1 Нажмите кнопку опускания стандартного лотка.

Удерживайте кнопку, пока лоток не займет требуемое положение.

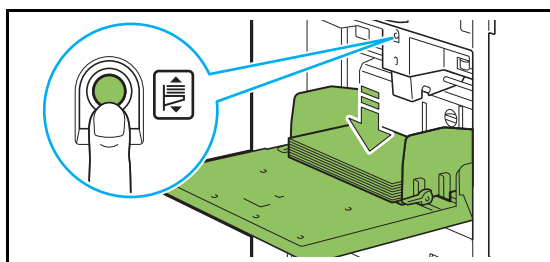

#### 2 Загрузите или поменяйте бумагу.

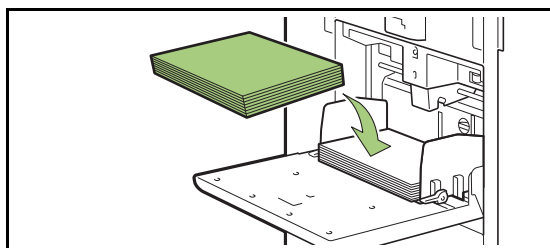

## Закрывание стандартного лотка

- Перед выполнением этой операции убедитесь, что питание включено.

#### 1 Извлеките загруженную бумагу.

Стандартный лоток начнет опускаться.

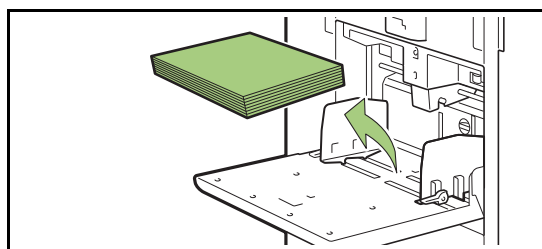

#### 2 Закройте стандартный лоток.

- Убедитесь, что стандартный лоток опустился до самого конца, и закройте его.

# Установка драйвера принтера

Чтобы печатать на этой машине данные с компьютера, необходимо установить на компьютере драйвер принтера.



- Используйте для входа в систему учетную запись администратора.
- Закройте все активные приложения.
- Подробные инструкции по установке драйвера принтера см. в отдельном “Руководство администратора”.

## Рабочая среда

Для установки драйвера принтера нужна система, соответствующая следующим требованиям.

|              |  |
|--------------|--|
| ОЗУ          | Не менее 1 ГБ  |
| ЦП           | Intel или другой совместимый процессор                             |
| Жесткий диск | Не менее 2 ГБ свободного места (требуется для функционирования ОС) |
| Дисплей      | Разрешение 1024 × 768 или выше                                     |

## Установка

### 1 Вставьте DVD-ROM в привод DVD-ROM на компьютере.

Автоматически запустится мастер установки. Если мастер установки не запустился, два раза щелкните файл “Install.exe” на DVD-ROM.

### 2 Выберите язык в ниспадающем меню и нажмите кнопку [OK].

### 3 Нажмите [Далее].

### 4 Следуйте инструкциям на экране.

### 5 Когда появится предложение распечатать пробную страницу, выберите [Да].

### 6 Убедитесь, что тестовая страница распечатана правильно, и нажмите [OK].



- Нажмите [Показать текст “ReadMe”], чтобы просмотреть файл ReadMe. В этом файле приведены правила техники безопасности при использовании машины. Обязательно прочитайте его.

### 7 Нажмите [Закончить].

Если драйвер принтера был установлен поверх существующего, компьютер перезагрузится.



- Чтобы не перезагружать компьютер, снимите флажок [Перезагрузить сейчас] перед тем, как нажимать кнопку [Готово].

### 8 Извлеките DVD-ROM из компьютера.



- Храните DVD-ROM в безопасном месте для использования в будущем.

# О заданиях

В этом разделе рассказывается об использовании функций, которые доступны из списка документов на каждом экране, включая функции [Детали], [Печать] и [Удалить]. Чтобы просмотреть задания, нажмите клавишу [Статус задания].



- Задание — это набор действий, выполняемых машиной в конкретном режиме (печать, копирование и т. д.).
- В следующих случаях вместо названия задания отображаются символы “\*\*\*\*\*”:
  - В драйвере принтера для задания установлен флажок [Скрыть имя задания] (стр. 3-26 “PIN-код”)

## Экран [Активно/Простой]

Коснитесь кнопки [Активно/Простой], чтобы просмотреть список выполняющихся заданий и заданий, которые ожидают печати. Задания печатаются, начиная с верха списка.

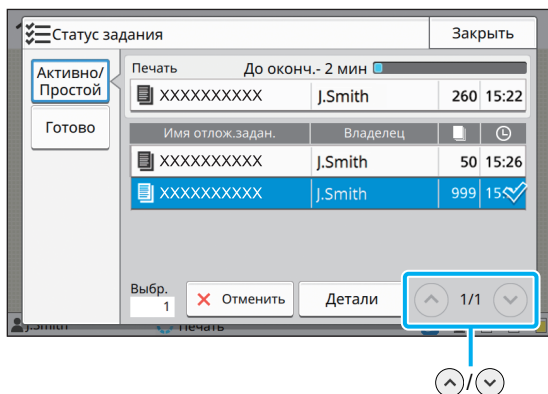

- **Приоритет заданий на экране [Активно/Простой]**  
Если на машине выполняется функция прерывания на копирование, задание прерывания на копирование имеет более высокий приоритет, чем задания, отправленные из драйвера принтера.

## Список заданий

Для заданий, которые печатаются, обрабатываются и ожидают печати, в списке приведены такие данные: имя, состояние, имя владельца, количество копий и время получения. Слева от имени задания отображается значок его типа.

| Значок | Тип задания  |
|--------|--|
|        | Задание копирования  |
|        | Задание печати   |
|        | Задание хранилища (загрузка)   |
|        | Задание загрузки с диска USB   |
|        | Задание PS (в случае использования опционального комплекта PostScript) |
|        | Задание с PIN-кодом  |
|        | Задание с ошибками   |



- Для перелистывания страниц в списке используйте кнопки (↑)/(↓).

## Проверка текущего состояния задания

Текущее состояние печатаемого или обрабатываемого задания отображается с помощью индикатора хода выполнения. Для печатаемых заданий также отображается ожидаемое время завершения.



- Если включена функция оригинал комбинированного размера или количество страниц в задании печати неизвестно, ожидаемое время завершения не отображается.

## Отмена задания

Выберите задание, которое нужно отменить, и коснитесь кнопки [Отменить] или нажмите клавишу [Стоп]. Если заданию присвоен PIN-код, то отменить его можно только после ввода PIN-кода.

## Проверка сведений о задании

Коснитесь кнопки [Подробности], чтобы просмотреть сведения о задании, которое выполняется или ожидает печати.





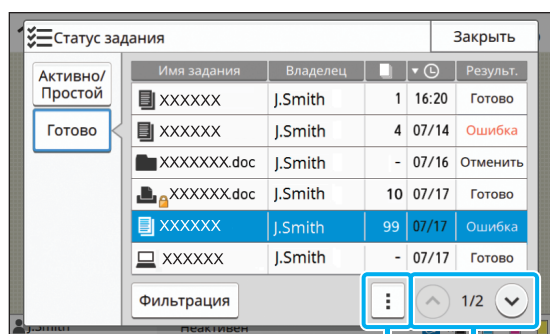





## Экран [Готово]

Коснитесь кнопки [Готово], чтобы просмотреть список завершённых заданий.





Подменю  / 

Отображается имя задания, имя владельца, количество отпечатанных копий, дата/время печати, а также результат обработки. Слева от имени задания отображается значок его типа.

| Значок  | Тип задания  |
|---|--|
|  | Задание копирования  |
|  | Задание печати   |
|  | Задание сканирования в электронную почту                               |
|  | Задание сканирования на ПК   |
|  | Задание сканирования на консоль  |
|  | Задание сохранения/загрузки из хранилища                               |
|  | Задание записи на диск USB/ загрузки с диска USB                       |
|  | Задание PS (в случае использования опционального комплекта PostScript) |
|  | Задание с PIN-кодом  |
|  | Задание с ошибками   |



- Из подменю можно просмотреть сведения о задании, повторно распечатать его или удалить.
- Коснитесь кнопки [Фильтрация], чтобы выбрать типы завершённых заданий, которые должны появляться в списке.
- Для перелистывания страниц в списке используйте кнопки  / .
- Чтобы изменить порядок сортировки (по возрастанию или по убыванию), коснитесь названия столбца, например [Имя задания] или [Владелец].
- Список также содержит обработанные задания за прошлые периоды времени. Длительность хранения заданий и их количество в списке настраиваются администратором. Для получения подробных сведений обращайтесь к администратору.

Бумажные документы сканируются и копируются при помощи сканера.  
Для этой цели подходит множество опций копирования, например, двустороннее копирование и копирование нескольких бумажных документов на один лист.

## Обзор операций копирования ..... стр. 1-2

1. Загрузите оригинал.



2. Коснитесь кнопки [Копир.] на экране [Главная].



3. Измените настройки.



4. Укажите число копий с помощью цифровых клавиш.



5. Нажмите клавишу [Пуск].

## Параметры копирования ..... стр. 1-7

В данном разделе подробно описывается каждый параметр копирования.

## Функциональные кнопки режима копирования ..... стр. 1-28

В данном разделе описываются доступные в режиме копирования функции.





## Копирование

# Обзор операций копирования

В этом разделе описаны основные операции копирования.

## Процедура

### 1 Загрузите оригинал.

Для получения дополнительной информации о типах оригиналов, которые можно загрузи, см. пункт “Оригиналы” в разделе “Сведения по безопасности”.

#### ■ В АПД

#### 1 Загрузите оригинал в АПД.

Выровняйте оригиналы и положите их лицевой стороной вверх.

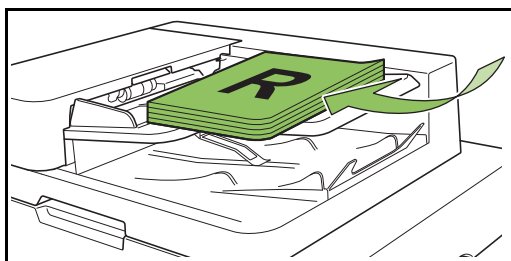

#### 2 Сдвиньте направляющие оригинала для соответствия ширине оригиналов.

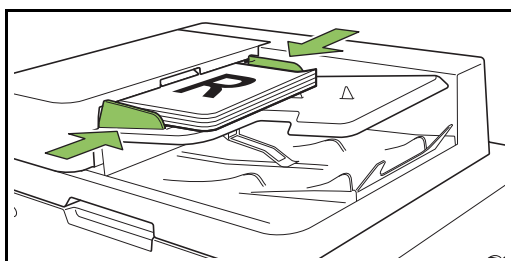

#### ■ На стекле оригиналов

#### 1 Откройте крышку оригиналов.

#### 2 Загрузка оригиналов.

Загрузите оригинал на стекло лицевой стороной вниз. Совместите угол оригинала с верхним левым углом стекла.

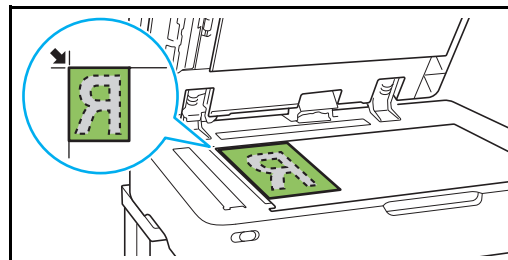

#### 3 Закройте крышку оригиналов.

- Открывайте и закрывайте крышку оригиналов с осторожностью.

### 2 Коснитесь кнопки [Копир.] на экране [Главная].

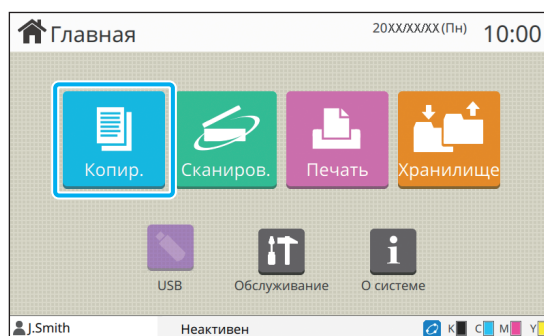

### 3 Измените настройки.

Укажите настройки обработки копирования. Для получения дополнительной информации о функциях, которые можно настроить, см. “Список настроек” (стр. 1-5).

## 4 Укажите число копий с помощью цифровых клавиш.

Введите необходимое число копий, не более 9999.

## 5 Нажмите клавишу [Пуск].

Отобразится экран [Копирование] и начнется копирование оригинала. Текущий статус отображается на экране.

- При выборе параметра [Медленная печать] скорость печати будет снижена, а звук выполнения задания будет тише.
- Если выполняется печать другого задания, отобразится сообщение, после завершения текущего задания начнется копирование.



- Если необходимо скопировать документ во время печати задания, нажмите клавишу [Прерывание] для приостановки текущего задания и запустите другое задание копирования.

## Использование стекла оригиналов для сканирования оригинала из нескольких страниц

После сканирования одной страницы оригинала отобразится экран с запросом, имеются ли еще страницы для сканирования.

Если имеются еще страницы для сканирования, загрузите следующую страницу и коснитесь [Сканир.]. После сканирования всех страниц оригинала коснитесь [Отсканиров.].

## Загрузка следующего задания копирования

Во время копирования после завершения сканирования оригинала можно начать сканирование следующего оригинала.

### 1 Нажмите [Заккрыть] на экране [Копирование].

## 2 Загрузите следующий оригинал и нажмите клавишу [Пуск].

Отобразится сообщение, копия оригинала будет сделана в качестве следующего задания.

## Отмена копирования

### 1 Нажмите клавишу [Стоп].

Отобразится экран [Приостановка].

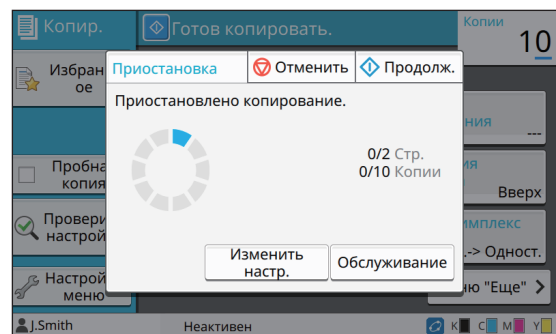

### 2 Коснитесь [Отменить].

Отобразится экран [Подтвердить].

### 3 Коснитесь [ОК].

Копирование будет отменено.

### 4 Коснитесь [Заккрыть].

## Изменение настроек во время копирования

### 1 Нажмите клавишу [Стоп].

Отобразится экран [Приостановка].

### 2 Коснитесь [Изменить настр.].

Отобразится экран [Изменить настр.].

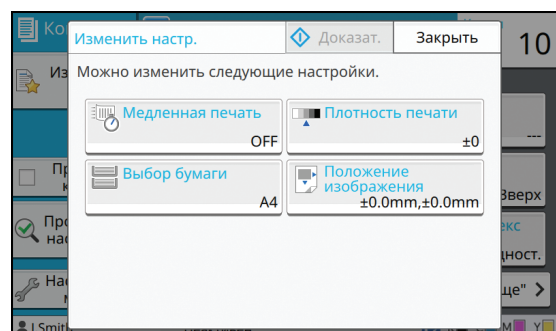

### 3 Измените настройки.

Можно изменить следующие настройки.

- Медленная печать (стр. 1-26 “Медленная печать”)
- Плотность печати (стр. 1-11 “Плотность печати”)
- Выбор бумаги (стр. 1-7 “Выбор бумаги”)
- Положение изображения (стр. 1-19 “Положение изображения”)



- Если коснуться [Доказат.], будет выполнен вывод только одной копии страницы, которая обрабатывалась при нажатии клавишу [Стоп].

### 4 Коснитесь [Заккрыть].

### 5 Коснитесь [Продолж.].

Начнется задание копирования с измененными настройками.

## Выполнение обслуживания во время копирования

### 1 Нажмите клавишу [Стоп].

Отобразится экран [Приостановка].

### 2 Коснитесь [Обслуживание].

Отобразится экран [Обслуживание].

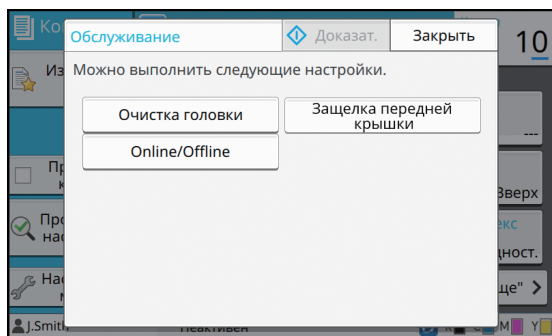

### 3 Выполните необходимые регулировки.

Доступны следующие параметры обслуживания.

- Очистка головки
- Контроль направления бумаги
- Online/Offline
- Защелка передней крышки



- Коснитесь [Online/Offline] для отображения экрана [Online/Offline]. Чтобы использовать принтер единолично, выберите для параметра [Online/Offline] значение [OFF].
- Для получения дополнительной информации об операциях [Очистка головки] и [Защелка передней крышки] см. предоставляемое отдельно “Руководство по устранению неисправностей”.
- Если коснуться [Доказат.], будет выполнен вывод только одной копии страницы, которая обрабатывалась при нажатии клавишу [Стоп].
- Если используется дополнительный автоматически управляемый лоток для стекера, можно отрегулировать положение выходного лотка с помощью параметра [Контроль направления бумаги].  
Для получения дополнительной информации см. предоставляемое отдельно “Руководство по устранению неисправностей”.

### 4 Коснитесь [Заккрыть].

### 5 Коснитесь [Продолж.].

Задание копирования возобновится с примененными регулировками.



## Список настроек

В режиме копирования доступны следующие настройки.

| Элемент настройки                 | Описание   | См.       |
|-----------------------------------|--|-----------|
| Цветовой режим                    | Выберите цветную или монохромную печать.   | стр. 1-7  |
| Масштабирование                   | Используйте для уменьшения или увеличения размера копируемого изображения.   | стр. 1-7  |
| Выбор бумаги                      | Измените лоток для бумаги, тип бумаги и настройки управления подачей в соответствии с копируемой бумагой.  | стр. 1-7  |
| Размер сканирования               | Укажите размер сканирования оригиналов.  | стр. 1-9  |
| Ориентация оригинала              | Укажите ориентацию оригинала.  | стр. 1-10 |
| Дуплекс / симплекс                | Укажите стороны оригинала для сканирования и стороны бумаги для печати.  | стр. 1-10 |
| Сортировать                       | Укажите способ печати для создания нескольких копий оригинала.   | стр. 1-10 |
| Уровень сканирования              | Отрегулируйте уровень сканирования оригиналов.   | стр. 1-10 |
| Плотность печати                  | Укажите плотность печати.  | стр. 1-11 |
| Сканирование ADF и пауза          | Используйте эту опцию для копирования в рамках одного задания даже при загрузке оригинала за несколько раз из-за большого числа страниц оригинала. | стр. 1-11 |
| Оригинал комбинированного размера | Используйте эту опцию, если в оригинале используется несколько различных размеров оригинала.   | стр. 1-11 |
| Удалить тень от корешка           | Используйте эту опцию для удаления теней в центре копий при копировании открытой книги.  | стр. 1-12 |
| Разбивка страницы                 | Используйте эту опцию для сканирования разворота страниц в двух частях (правая и левая).   | стр. 1-12 |
| Объединение                       | Используйте эту опцию для наложения непрерывных страниц в один лист.   | стр. 1-13 |
| Повторение изображения            | Используйте эту опцию для наложения нескольких копий одного оригинала в один лист.   | стр. 1-14 |
| Буклет                            | Укажите спуск полос при создании буклета. Если подключен опциональный многофункциональный финишер, то также можно сшивать буклеты внакидку.        | стр. 1-14 |
| Марка                             | Используйте эту опцию для печати номера страницы, даты и текста в верхнем или нижнем колонтитуле.  | стр. 1-15 |
| Границы страницы                  | Используйте эту опцию для добавления границы на полях бумаги.  | стр. 1-17 |
| Качество изображения              | Укажите разрешение для сканирования оригиналов.  | стр. 1-17 |
| Тип оригинала                     | Выберите тип оригинала для выполнения обработки верного изображения до печати отсканированных данных.  | стр. 1-17 |
| Гамма-коррекция                   | Используйте эту опцию для регулировки цветового баланса (СМΥК) отсканированных данных.   | стр. 1-18 |
| Контроль изображения              | Укажите обработку изображения оригинала.   | стр. 1-18 |
| Уровень основного цвета           | Сделайте цвет фона (основной цвет) светлее, чтобы текст было легче читать.   | стр. 1-19 |
| Положение изображения             | Выберите при регулировке положения печати.   | стр. 1-19 |

| Элемент настройки            | Описание   | См.       |
|------------------------------|--|-----------|
| Наложение                    | Создание копий после наложения изображения из хранилища.   | стр. 1-20 |
| Программа                    | Выберите, если число требуемых копий зависит от группы (например, подразделение компании или классы). Это позволяет быстро печатать нужное число копий или число комплектов.       | стр. 1-21 |
| Добавить обложку             | Выберите для добавления передней и задней обложки к лицевой и оборотной стороне распечатки.  | стр. 1-23 |
| Разделение                   | Отрегулируйте настройки для вкладных листов. Если используется опциональный многофункциональный финишер или модуль вывода со сдвигом, будет доступна настройка вывода со сдвигом.  | стр. 1-24 |
| Поле для переплета           | Задайте поле для переплета.  | стр. 1-25 |
| Прошить/пробить              | Отрегулируйте настройки для скрепок. (Если используется опциональный модуль вывода со сдвигом)   | стр. 8-7  |
|                              | Отрегулируйте настройки для скрепления скобой и пробивки отверстий. (Если используется опциональный многофункциональный финишер)   | стр. 8-20 |
| Сгиб                         | Отрегулируйте настройки для фальцовки бумаги. (Если используется опциональный многофункциональный финишер с фальцсекцией)  | стр. 8-21 |
| Медленная печать             | Используйте эту опцию, чтобы снизить скорость печати. Это также снизит громкость выполнения задания.   | стр. 1-26 |
| Выходной лоток               | Выберите выходной лоток для отпечатков. (Если используется опциональный многофункциональный финишер)   | стр. 8-23 |
|                              | Выберите выходной лоток для отпечатков. (Если используется опциональный выходной лоток)  | стр. 8-27 |
| Лицевой стороной вверх/вниз  | Выберите способ вывода отпечатков в лоток: лицевой стороной вверх или вниз. (Если используется опциональный многофункциональный финишер)   | стр. 8-23 |
|                              | Выберите способ вывода отпечатков в лоток: лицевой стороной вверх или вниз. (Если используется опциональный выходной лоток)  | стр. 8-27 |
| Переключение выходн. лотка   | Используйте эту опцию для автоматического переключения выходного лотка, если один лоток уже заполнен. (Если используется опциональный многофункциональный финишер)                 | стр. 8-23 |
|                              | Используйте эту опцию для автоматического переключения выходного лотка, если один лоток уже заполнен. (Если используется опциональный автоматически управляемый лоток для стекера) | стр. 8-27 |
| Смена лотка                  | Используйте эту опцию для автоматической подачи бумаги из различных лотков с одинаковым размером и типом бумаги, если в выбранном лотке заканчивается бумага.                      | стр. 1-26 |
| Автомат. Поворот изображения | Используйте эту опцию для автоматического поворота изображения на 90 градусов, если ориентация оригинала и бумаги не совпадает.  | стр. 1-27 |
| Прерывание на копирование    | Эта функция позволяет приостановить печатаемое задание для копирования другого задания.  | стр. 1-27 |
| Избранное                    | С помощью этой функции можно вызвать часто используемые настройки.   | стр. 1-28 |
| Дополнит. копия              | Используйте эту опцию для повторного копирования оригинала, который был только что скопирован, без необходимости повторного сканирования.  | стр. 1-28 |
| Пробная копия                | Используйте эту опцию для проверки результатов печати, если выполняется большое число копий; машина будет остановлена после печати одной копии.                                    | стр. 1-29 |
| Проверить настройку          | Используйте эту опцию для проверки текущих настроек.   | стр. 1-29 |
| Настройка меню               | Можно изменить порядок кнопок, зарегистрировать избранное и настройки по умолчанию.  | стр. 1-29 |

# Параметры копирования

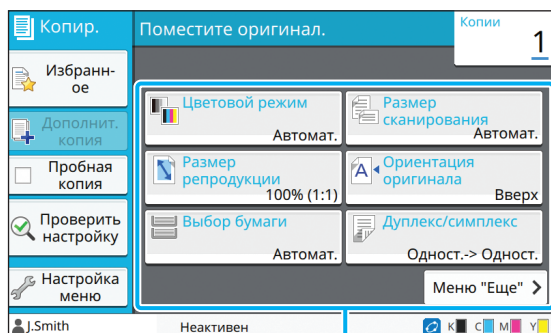

Кнопки настройки

## Цветовой режим

Выберите цветную или монохромную печать.

### [Автомат.]

Выберите эту опцию для автоматического определения цвета оригинала и копирования с цветом (голубой, пурпурный, желтый и черный) или в черно-белом режиме.

### [Полноцветн.]

Выберите эту опцию для копирования с преобразованием оригинальных данных в данные с четырьмя цветами (голубой, пурпурный, желтый и черный).

### [Черный]

Выберите эту опцию для копирования с одним цветом (черный) вне зависимости от цвета оригинала.

### [Голубой]

Выберите эту опцию для копирования с одним цветом (голубой) вне зависимости от цвета оригинала.

### [Пурпурный]

Выберите эту опцию для копирования с одним цветом (пурпурный) вне зависимости от цвета оригинала.

## 1 Коснитесь [Цветовой режим].

Отобразится экран [Цветовой режим].

## 2 Выберите цветовой режим.

## 3 Коснитесь [OK].

## Масштабирование

Копирование с указанным размером оригинала при воспроизведении.

### [100% (1:1)]

Выберите эту опцию для копирования с размером 100%.

### [По разм.бум.]

Размер оригинала при воспроизведении устанавливается автоматически на основе размера оригинала и бумаги. (стр. 1-7 "Выбор бумаги")

### [Уменьшить]

Выберите эту опцию для копирования с уменьшением стандартного размера оригинала для соответствия другому размеру бумаги.

### [Увеличить]

Выберите эту опцию для копирования с увеличением стандартного размера оригинала для соответствия другому размеру бумаги.

### Вручную

Укажите размер оригинала при воспроизведении для увеличения или уменьшения оригинала при копировании.

## 1 Коснитесь [Масштабирование].

Отобразится экран [Масштабирование].

## 2 Укажите размер оригинала при воспроизведении.

Чтобы использовать пользовательский размер оригинала при воспроизведении, коснитесь [ $\downarrow$ ] или [ $\uparrow$ ] для указания размера. Можно также ввести число с помощью цифровых клавиш.

## 3 Коснитесь [OK].

## Выбор бумаги

Выберите лоток для бумаги.

Можно также изменить настройки лотка (размер бумаги, тип бумаги, проверка подачи двойных листов и автовыбор).

**[Автомат.]**

Выберите эту опцию для автоматического выбора лотка для бумаги.

**Выбор лотка для бумаги**

При использовании размера бумаги, отличного от размера оригинала, или для использования лотка с параметром [Автовыбор], установленным со значением [ON], выберите лоток для бумаги.

**[Настройка лотка подачи бумаги]**

Измените настройки лотка для бумаги.

**1 Коснитесь [Выбор бумаги].**

Отобразится экран [Выбор бумаги].

**2 Выберите [Автомат.] или выберите лоток для бумаги.**

**3 Коснитесь [OK].**



- При использовании опции “Оригинал комбинированного размера” (стр. 1-11) для параметра [Выбор бумаги] будет установлено значение [Автомат.].

**Изменение настройки лотка для бумаги**

Коснитесь [Настройка лотка подачи бумаги] для изменения настроек лотка для бумаги. При изменении бумаги, загруженной в лоток, измените настройки лотка для бумаги.

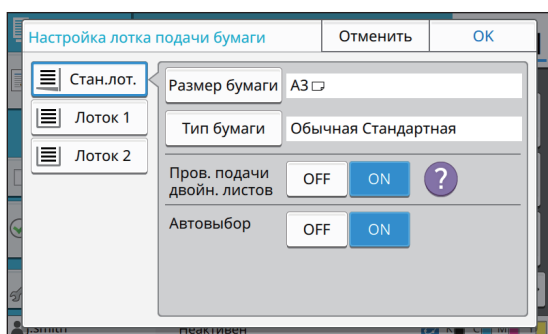

**Выбор лотка для бумаги**

Выберите лоток для бумаги, для которого будут изменяться настройки.

**[Размер бумаги]**

Выберите размер бумаги.

**[Тип бумаги]**

Выберите тип и толщину бумаги.

**[Пров. подачи двойн. листов]**

Выберите для проверки подачи нескольких листов бумаги. По умолчанию для данной настройки установлено значение [ON]. Эта функция использует светопрозрачность для определения нескольких листов бумаги, поэтому при использовании бумаги для печати обратной стороны или бумаги с темным цветом основания или бумаги для конвертов выберите [OFF].

**[Автовыбор]**

Установите для этого параметра значение [ON], чтобы лоток для бумаги стал доступен для автоматического выбора.

**1 Коснитесь [Настройка лотка подачи бумаги] на экране [Выбор бумаги].**

Отобразится экран [Настройка лотка подачи бумаги].

**2 Выберите лоток для бумаги, для которого будут изменяться настройки.**

**3 Коснитесь [Размер бумаги].**

Отобразится экран [Размер бумаги].

**4 Выберите размер бумаги и коснитесь [OK].**

**5 Коснитесь [Тип бумаги].**

Отобразится экран [Тип бумаги].

**6 Выберите тип бумаги и коснитесь [OK].**

**7 Выберите настройку проверки подачи двойных листов.**

**8 Выберите, будет ли доступен этот лоток для бумаги для автоматического выбора лотка для бумаги.**

**9 Коснитесь [OK].**



- Рекомендуется, чтобы лотки, в которые загружается особая бумага (высококачественная бумага, цветная бумага, толстая бумага, бумага с печатным заголовком и т.д.), не были доступны для автоматического выбора.

## ■ Размер бумаги

### [Автомат.]

Выберите эту опцию, если необходимо, чтобы стандартный размер оригинала определялся автоматически.

### [Стандартная]

Укажите стандартный размер.

### [Пользоват.]

Выберите эту опцию для выбора нестандартных размеров бумаги, заранее зарегистрированных администратором.

### [Вручную]

Укажите нестандартный размер бумаги, который не зарегистрирован.

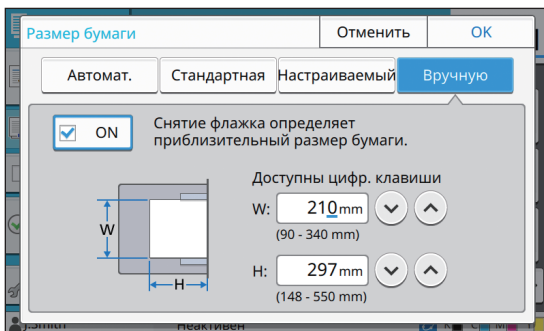

- Если размер бумаги не указан, для ширины листа будет установлена ширина каждой направляющей лотка для бумаги. Максимальная длина соответствующего лотка будет использована для значения длины.

## ■ Тип бумаги

### [Тип], [Толщина]

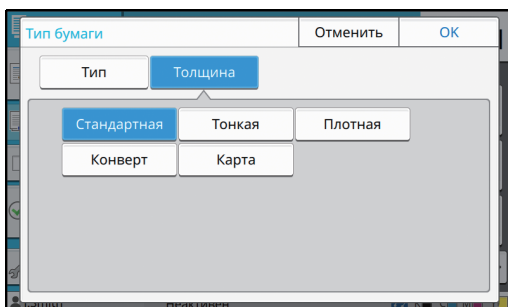
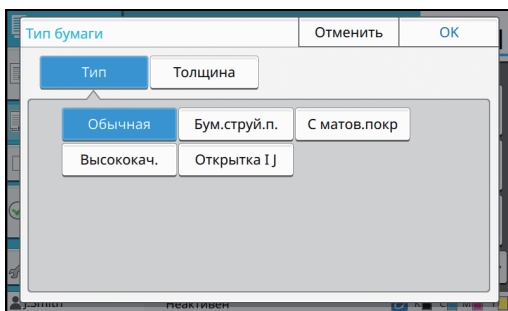

- Если для толщины загруженной в стандартный лоток бумаги установлено значение [Конверт], на стандартном лотке не удастся выполнить двустороннюю печать.
- Машина выберет цветовой профиль в соответствии с выбранным типом бумаги. (При изменении типа бумаги результат печати также изменится.) Если результат печати не соответствует ожиданиям, измените тип бумаги.
- При использовании специальной бумаги можно добавить настройки с [U1] по [U5] для параметра [Толщина]. Для получения дополнительной информации обратитесь к дилеру или в авторизованный сервисный центр.

## Размер сканирования

Укажите размер сканирования оригиналов.

### [Автомат.]

Выберите эту опцию, если необходимо, чтобы размер сканирования оригинала определялся автоматически.

### [Стандартная]

Выберите эту опцию при использовании стандартного размера, отличающегося от оригинала.

### [Пользоват.]

Выберите эту опцию для выбора нестандартных размеров бумаги, заранее зарегистрированных администратором.

### [Вручную]

Укажите нестандартный размер бумаги, который не зарегистрирован.

## 1 Коснитесь [Размер сканирования].

Отобразится экран [Размер сканирования].

## 2 Укажите размер сканирования оригиналов.

Для использования нестандартного размера, который не зарегистрирован, коснитесь [⌵] или [⌶] на экране [Вручную] для ввода значений. Можно также ввести число с помощью цифровых клавиш.

## 3 Коснитесь [OK].

## Ориентация оригинала

### [Вверх]

Выберите эту опцию при загрузке оригинала, верхняя часть которого направлена к задней части стекла оригиналов или АПД.

### [Влево]

Выберите эту опцию при загрузке оригинала, верхняя часть которого направлена к левой части стекла оригиналов или АПД (чтобы текст оригинала был направлен в сторону).

## 1 Коснитесь [Ориентация оригинала].

Отобразится экран [Ориентация оригинала].

## 2 Выберите ориентацию оригинала.

## 3 Коснитесь [ОК].

## Дуплекс / симплекс

Укажите комбинацию сторон оригинала для сканирования и стороны бумаги для печати.

### [Одност.-> Одност.]

Одна сторона оригинала сканируется и печатается на одной стороне бумаги.

### [Одностор.-> Двуст.]

Сканируется одна сторона оригинала.

Отсканированные данные печатаются с обеих сторон бумаги.

### [Двустор.-> Двуст.]

Обе стороны оригинала сканируются и печатаются на разных сторонах бумаги.

### [Двустор.-> Одност.]

Сканируются обе стороны оригинала.

Отсканированные данные с двух сторон копируются на одной стороне двух разных листов бумаги.

### [Направ.разбивки]

Укажите направление страниц: вправо/влево или вверх/вниз.

[Ориентация оригинала] (стр. 1-10 "Ориентация оригинала")

Далее описано, как устанавливать комбинацию отсканированных сторон и сторон печати, а также представлен пример копирования данных, отсканированных с одной стороны оригинала, на обе стороны бумаги.

## 1 Коснитесь [Дуплекс/симплекс].

Отобразится экран [Дуплекс/симплекс].

- Если отображается экран [Подтвердить], установите для ориентации оригинала значение [Вверх] или [Влево].

## 2 Коснитесь [Одностор.-> Двуст.].

## 3 Укажите направление текста.

## 4 Коснитесь [ОК].

## Сортировать

Укажите способ вывода бумаги при создании нескольких копий.

### [Автомат.]

Выберите это значение, чтобы аппарат сортировал копии по комплектам, если оригинал загружен в АПД, или по страницам, если оригинал находится на стекле оригиналов.

### [Печать по копиям]

Выберите эту опцию для создания комплектов копий.

### [Неподобранный]

Выберите эту опцию для копирования по странице.

## 1 Коснитесь [Сортировать].

Отобразится экран [Сортировать].

## 2 Выберите тип сортировки.

## 3 Коснитесь [ОК].

## Уровень сканирования

Отрегулируйте уровень сканирования оригиналов.

[-2], [-1], [±0], [+1], [+2]

## 1 Коснитесь [Уровень сканирования].

Отобразится экран [Уровень сканирования].

## 2 Выберите уровень сканирования.

## 3 Коснитесь [OK].



- Можно осветить цвет фона (основной цвет) для облегчения чтения текста при копировании текстовых оригиналов с фоновым цветом или копировании оригиналов, отпечатанных на цветной бумаге. (стр. 1-19 “Уровень основного цвета”)

## Плотность печати

Можно отрегулировать объем чернил для печати.

[-3], [-2], [-1], [±0], [+1], [+2], [+3]

## 1 Коснитесь [Плотность печати].

Отобразится экран [Плотность печати].

## 2 Выберите плотность печати.

## 3 Коснитесь [OK].

## Сканирование ADF и пауза

При копировании объема оригиналов, который нельзя загрузить за один раз в АПД, это можно сделать за одно задание. До 1000 односторонних оригиналов или до 500 двусторонних оригиналов можно скопировать за одно задание.



- Максимальное число листов, которое можно загрузить в АПД за раз, составляет 200 штук (при плотности бумаги 80 г/м<sup>2</sup>).
- Отсканируйте все оригиналы с помощью АПД и не используйте стекло оригиналов.

[OFF], [ON]

## 1 Коснитесь [Сканирование ADF и пауза].

Отобразится экран [Сканирование ADF и пауза].

## 2 Коснитесь [ON].

## 3 Коснитесь [OK].

## 4 Нажмите клавишу [Пуск].

Отобразится экран [Копирование] и начнется копирование оригинала. Текущий статус отображается на экране.

Если в АПД больше нет листов оригинала, отобразится экран подтверждения добавления оригиналов.

## 5 Загрузите последующие страницы оригинала в АПД, коснитесь [Сканиров.].

Начнется сканирование оригинала.

Повторите этот шаг, пока не будут отсканированы все страницы.

## 6 Коснитесь [Отсканиров.].

Начнется печать отсканированных данных.

## Оригинал комбинированного размера

Используйте эту опцию при загрузке оригиналов в АПД двух разных размеров.

Загрузите оригинал с выровненными сторонами одной длины (A4-LEF\* и A3, B5-LEF и B4 или Letter-LEF и Ledger).

\* Загрузка длинной стороной (Long Edge Feed)

Направление загрузки оригинала в АПД

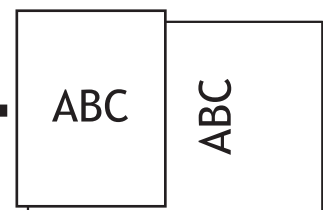





- [Оригинал комб. размера] нельзя использовать вместе с опцией [Удалить тень от корешка], [Разбивка страницы], [Объединение], [Повторение изображения], [Буклет] или [Границы страницы]. (стр. 1-12 “Удалить тень от корешка”, стр. 1-12 “Разбивка страницы”, стр. 1-13 “Объединение”, стр. 1-14 “Повторение изображения”, стр. 1-14 “Буклет”, стр. 1-17 “Границы страницы”)
- Можно использовать любую комбинацию размера оригинала при сканировании на стекле оригиналов.
- Используйте опцию [Оригинал комб. размера] при сканировании оригиналов разных размеров на стекле оригиналов и подборке страниц.

[OFF], [ON]

## 1 Установите для параметра [Выбор бумаги] значение [Автомат.].

Для получения дополнительной информации см. “Выбор бумаги” (стр. 1-7).

## 2 Коснитесь [Оригинал комб. размера].

Отобразится экран [Оригинал комб. размера].

## 3 Коснитесь [ON].

## 4 Коснитесь [OK].

## Удалить тень от корешка

С помощью этой функции удаляются тени в центре (внутреннее поле) при сканировании книги или других подшитых документов.



- При размещении книги на стекле оригиналов расположите ее верхней стороной вверх и выровняйте со стрелкой в верхней левой части поверхности стекла. Эту функцию не удастся использовать, если книга расположена по вертикали или под углом.

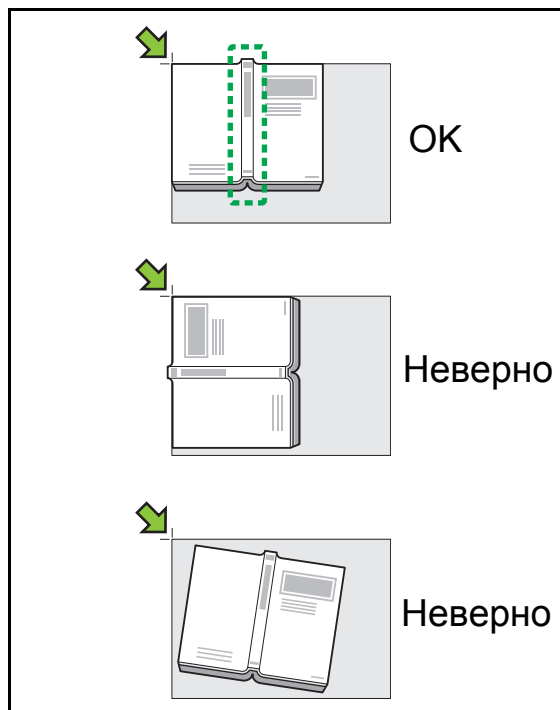

[OFF], [10 mm], [20 mm], [30 mm], [40 mm], [50 mm]  
[Разбивка страницы] (стр. 1-12 “Разбивка страницы”)

## 1 Коснитесь [Удалить тень от корешка].

Отобразится экран [Удалить тень от корешка].

## 2 Выберите ширину стирания.

## 3 Установите [Разбивка страницы].

Для получения дополнительной информации см. “Разбивка страницы” (стр. 1-12).

## 4 Коснитесь [OK].

## Разбивка страницы

Используйте эту опцию для сканирования разворота страниц в двух частях (правая и левая).

Размеры оригинала, страницы которого можно разбить:

A3, A4, A5, B4, B5, Ledger, Letter





- При размещении книги на стекле оригиналов расположите ее верхней стороной вверх и выровняйте со стрелкой в верхней левой части поверхности стекла. Эту функцию не удастся использовать, если книга расположена по вертикали или под углом.

#### [Поряд. стр.]

Если для этой опции установлено значение [OFF], функция разбивки страницы не будет доступна.

Установите для порядка страниц значение [Слева направо] для книг, которые открываются слева.

Установите для порядка страниц значение [Справа налево] для книг, которые открываются справа.

#### [Выбор стр.]

Если для этой опции установлено значение [OFF], страницы с разворотом будут разделены на две страницы (правая и левая).

Если для этой опции установлено значение [ON], можно указать диапазон сканирования для страниц с разворотом.

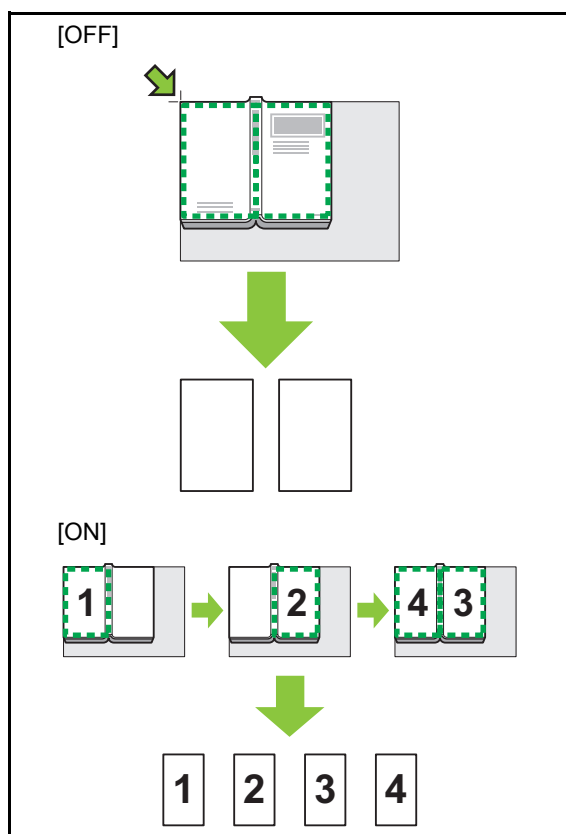

Далее описано, как настроить разбивку страницы, а также представлен пример установки для параметра [Выбор стр.] значения [ON].

## 1 Коснитесь [Разбивка страницы].

Отобразится экран [Разбивка страницы].

## 2 Укажите порядок страниц.



Слева направо



Справа налево

## 3 Установите для параметра [Выбор стр.] значение [ON].

## 4 Коснитесь [OK].

## 5 Нажмите клавишу [Пуск].

Отобразится экран настройки диапазона сканирования.

## 6 Выберите [Только слева], [Обе стороны] или [Только справа].

## 7 Коснитесь [Сканиров.].

Начнется сканирование оригинала.

Повторите шаги 6 и 7, пока не будут отсканированы все страницы.

## 8 Коснитесь [Отсканиров.].

Начнется печать отсканированных данных.

## Объединение

Используйте эту функцию для наложения непрерывных страниц в один лист.



- Не удастся одновременно использовать функции [Объединение] и [Оригинал комб. размера]. (стр. 1-11 “Оригинал комбинированного размера”)



#### [Стр./Лист]

[OFF], [2 страницы], [4 страницы], [8 страниц]

**[Раскладка]**

Укажите порядок спуска полос страниц.

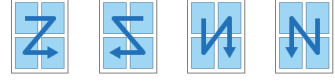
Пример: документ с книжной ориентаций

| Страниц на лист | Раскладка   |
|-----------------|---|
| 2 страницы      |  |
| 4 страницы      |  |
| 8 страниц       |  |

**[Ориентация оригинала]** (стр. 1-10 “Ориентация оригинала”)

**1 Коснитесь [Объединение].**

Отобразится экран [Объединение].

- Если отображается экран [Подтвердить], установите для ориентации оригинала значение [Вверх] или [Влево].

**2 Укажите число страниц на лист.**

**3 Выберите раскладку.**

**4 Коснитесь [OK].**

## Повторение изображения

С помощью этой функции можно объединить несколько копий одного оригинала в один лист.



- Не удастся одновременно использовать функции [Повторение изображения] и [Оригинал комб. размера]. (стр. 1-11 “Оригинал комбинированного размера”)

**[OFF], [2 страницы], [4 страницы], [8 страниц]**  
**[Ориентация оригинала]** (стр. 1-10 “Ориентация оригинала”)

**1 Коснитесь [Повторение изображения].**

Отобразится экран [Повторение изображения].

- Если отображается экран [Подтвердить], установите для ориентации оригинала значение [Вверх] или [Влево].

**2 Выберите число страниц на лист.**

**3 Коснитесь [OK].**

## Буклет

Эта функция используется для двусторонней печати непрерывных страниц, объединенных в один лист.



- Не удастся использовать [Буклет] с параметрами [Оригинал комб. размера] или [Объединение]. (стр. 1-11 “Оригинал комбинированного размера”, стр. 1-13 “Объединение”)

<Типы бумаги, которые можно использовать для создания буклетов>

A3, B4, A4, Ledger, Legal, Letter, Foolscap и настраиваемый размер

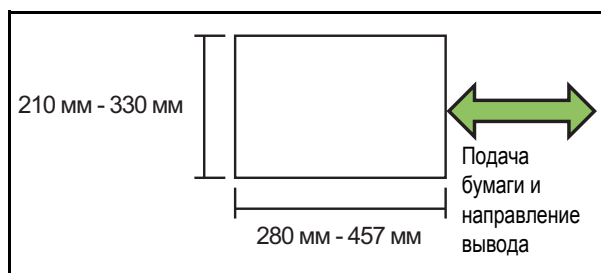

**[Поряд.разм.]**

Укажите порядок спуска полос.

Если для этой опции установлено значение [OFF], функция спуска полос не будет доступна.

**[Центральное поле]**

Установите центральное поле в центр сложенных секций во избежание скрытия сложенных секций при складывании листа вдвое.

**[Автоуменьшен.]**

Установите для этой опции значение [ON] для автоматического уменьшения.

## 1 Коснитесь [Буклет].

Отобразится экран [Буклет].

## 2 Выберите порядок раскладки.

## 3 Коснитесь [⌵] или [⌶] для указания центрального поля.

Можно также ввести число с помощью цифровых клавиш.

## 4 Выберите [Автоуменьшен.].

## 5 Коснитесь [OK].



- Если выбор центрального поля приводит к тому, что напечатанное изображение не уходит на лист, установите для функции автоматического уменьшения значение [ON].
- Если используется опциональный многофункциональный финишер, доступны функции [Переплет] и [Разделить книги]. Для получения дополнительной информации см. “Переплет ([Буклет])” (стр. 8-22) и “Разделить книги ([Буклет])” (стр. 8-22) в разделе “Дополнительное оборудование”.

## Марка

Эта функция служит для печати номера страницы, даты и текста в верхнем или нижнем колонтитуле.



- Номер страницы и дату не удастся проставить на листе разделения тиражей или обложке. (стр. 1-24 “Разделение”, стр. 1-23 “Добавить обложку”)
- При использовании этой функции с параметрами [Объединение] или [Повторение изображения] номера страниц и дата проставляются на каждой странице копировальной бумаги, а не в соответствии со страницами оригинала. При использовании этой функции с параметром [Буклет] номер страницы и дата проставляются на каждой странице буклета.
- Изменение размера репродукции не влияет на размер марки.
- Функции [Марка] и [Границы страницы] не удастся использовать одновременно. (стр. 1-17 “Границы страницы”)

[Стр.], [Дата], [Текст]

[OFF]

Номер страницы и дата не печатаются.

[Положение печати]

Укажите положение печати.

[Размер текста]

Укажите размер текста для печати.

[Прозрачность]

Если для этой опции установлено значение [OFF], изображения удаляются из области марки для создания незаполненного пространства, текст проставляется в этом незаполненном пространстве. Если для этой опции установлено значение [ON], текст проставляется на изображении с наложением области марки и изображения.

[Начальный номер]

Укажите первый номер марки.

[Печатать первую страницу]

Укажите первую страницу для печати марки.

Пример: Первой страницей для печати марки выбрана “2”, номером начала печати марки будет “3”

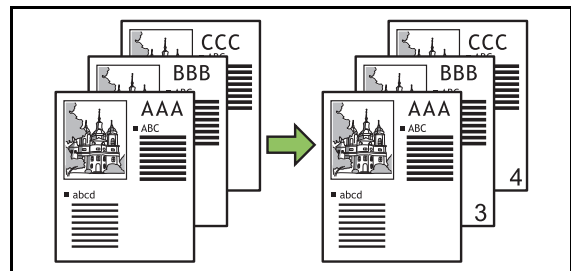

[Страница применения]

Если для этой опции установлено значение [Все страницы], марка печатается на всех страницах.

Если для этой опции установлено значение [Только 1-я стр.], марка печатается только на первой странице.

[Дата печати]

Если для этой опции установлено значение [Сегодня], будет проставлена текущая дата (дата, установленная на машине).

Если для этой опции установлено значение [Укажите дату], будет проставлена указанная дата.

[Текст для печ.]

Введите текст для печати.

## Проставка номера страницы

- 1 Коснитесь [Марка].**  
Отобразится экран [Марка].
- 2 Коснитесь [Стр.].**
- 3 Укажите положение печати.**  
 • Нельзя проставить в одном месте марки разных типов.
- 4 Укажите размер текста.**  
Коснитесь [▼] или [▲], чтобы указать размер текста на экране [Размер текста]. Можно также ввести число с помощью цифровых клавиш.
- 5 Настройте опцию прозрачности.**
- 6 Укажите начальный номер.**
- 7 Укажите первую страницу печати.**
- 8 Коснитесь [OK].**

## Проставка даты

- 1 Коснитесь [Марка].**  
Отобразится экран [Марка].
- 2 Коснитесь [Дата].**
- 3 Укажите положение печати.**  
 • Нельзя проставить в одном месте марки разных типов.
- 4 Укажите размер текста.**  
Коснитесь [▼] или [▲], чтобы указать размер текста на экране [Размер текста]. Можно также ввести число с помощью цифровых клавиш.
- 5 Настройте опцию прозрачности.**

- 6 Настройте опцию страницы применения.**

- 7 Установите дату, которая будет проставлена.**

Чтобы указать дату, коснитесь [Укажите дату], а затем коснитесь окна ввода и введите дату.

Можно также ввести число с помощью цифровых клавиш.

- 8 Коснитесь [OK].**

## Печать текста

- 1 Коснитесь [Марка].**  
Отобразится экран [Марка].
- 2 Коснитесь [Текст].**
- 3 Укажите место для печати текста.**  
 • Нельзя проставить в одном месте марки разных типов.
- 4 Укажите размер текста.**  
Коснитесь [▼] или [▲], чтобы указать размер текста на экране [Размер текста]. Можно также ввести число с помощью цифровых клавиш.
- 5 Настройте опцию прозрачности.**
- 6 Настройте опцию страницы применения.**
- 7 Введите текст для печати.**
- 8 Коснитесь [OK].**

## Границы страницы

Эта опция добавляет границу на полях бумаги.



- Даже если эта опция используется совместно с параметрами [Объединение] или [Повторение изображения], граница отпечатывается на каждом листе копии, а не только на странице оригинала.
- Границы отпечатываются поверх исходных данных. Если область печати границы перекрывает изображение, часть изображения может не отпечататься.
- Если для параметра [Цветовой режим] установлено значение [Черный], [Голубой] или [Пурпурный], недоступные цвета затемняются. (стр. 1-7 “Цветовой режим”)
- Печать границы на черно-белых копиях может помочь выделить плакаты и знаки.
- Невозможно использовать параметр [Границы страницы] с параметром [Марка] или [Оригинал комб. размера]. (стр. 1-15 “Марка”, стр. 1-11 “Оригинал комбинированного размера”)

[ОFF], [Красный], [Синий], [Зеленый], [Желтый], [Черный]

Ширина границы (ручной ввод)

### 1 Коснитесь [Границы страницы].

Отобразится экран [Границы страницы].

### 2 Выберите цвет границы.

### 3 Коснитесь [⏴] или [⏵], чтобы указать ширину границы.

Можно также ввести число с помощью цифровых клавиш.

### 4 Коснитесь [ОК].

## Качество изображения

Укажите разрешение для сканирования оригиналов.

#### [Стандартная]

Выберите это значение, если оригинал содержит в основном текст.

#### [Высокор.]

Выберите это значение, если оригинал содержит в основном фотографии. Оригинал будет отсканирован с более высоким разрешением.

### 1 Коснитесь [Качество изображения].

Отобразится экран [Качество изображения].

### 2 Выберите разрешение.

### 3 Коснитесь [ОК].

## Тип оригинала

Выберите тип оригинала для печати оригинала с подходящими параметрами обработки изображения.

#### [Линия/фото]

Выберите этот параметр, если оригинал содержит текст и фотографии.

#### [Линия]

Выберите этот параметр, если оригинал содержит текст или рисунки.

#### [Фотография]

Выберите это значение, если оригинал содержит в основном фотографии.

#### [Карта/каранд]

Выберите это значение для оригиналов с большим количеством оттенков или тонких линий, например для карт или оригиналов с карандашным рисунком.

#### [Растр.пр.]

Если для этой опции установлено значение [OFF], функция обработки растров отключается.

Если для этой опции установлено значение [70 lpi], фотографии воспроизводятся с разрешением печати 70 lpi.

Если для этой опции установлено значение [100 lpi], фотографии воспроизводятся с разрешением печати 100 lpi.

## 1 Коснитесь [Тип оригинала].

Отобразится экран [Тип оригинала].

## 2 Выберите тип оригинала.

## 3 Если выбрано значение [Линия/фото], [Фото] или [Карта/каранд], настройте параметр растровой обработки.

## 4 Коснитесь [ОК].

### Гамма-коррекция

Эта функция регулирует цветовой баланс (СМУК) отсканированных данных.



- Если для параметра [Цветовой режим] установлено значение [Черный], [Голубой] или [Пурпурный], значение гаммы можно отрегулировать только для черного цвета (К). (стр. 1-7 “Цветовой режим”)

#### [C] - [R]

[1], [2], [3], [4], [5], [6], [7]

Чем ниже значение (самое низкое значение - [1]), тем более выражен голубой цвет (С) в изображении. Чем выше значение (самое высокое значение - [7]), тем более выражен красный цвет (R) в изображении.

#### [M] - [G]

[1], [2], [3], [4], [5], [6], [7]

Чем ниже значение (самое низкое значение - [1]), тем более выражен пурпурный цвет (M) в изображении. Чем выше значение (самое высокое значение - [7]), тем более выражен зеленый цвет (G) в изображении.

#### [Y] - [B]

[1], [2], [3], [4], [5], [6], [7]

Чем ниже значение (самое низкое значение - [1]), тем более выражен желтый цвет (Y) в изображении. Чем выше значение (самое высокое значение - [7]), тем более выражен синий цвет (B) в изображении.

#### [K]

[1], [2], [3], [4], [5], [6], [7]

Чем выше значение (наибольшее значение - [7]), тем более выражен черный цвет (K) в изображении.

## 1 Коснитесь [Гамма-коррекция].

Отобразится экран [Гамма-коррекция].

## 2 Выберите баланс для каждого цвета.

В поле [Выведен. изобр.] отобразится предварительный вид изображения с измененным цветовым балансом.

## 3 Коснитесь [ОК].

### Контроль изображения

Укажите соответствующие настройки обработки изображения для отсканированных данных.

#### [Автомат.]

Значения настраиваются автоматически на основе настроек [Цветовой режим] и [Тип оригинала]. (стр. 1-7 “Цветовой режим”, стр. 1-17 “Тип оригинала”)

#### [Уров. линии/фото]

[1], [2], [3], [4], [5], [6], [7]

Чем выше значение (самое высокое значение - [7]), тем выше применяемый уровень распознавания текста (даже текст с нечеткими контурами распознается как текст).

#### [Четкость контура]

[1], [2], [3], [4], [5], [6], [7]

Чем выше значение (самое высокое значение - [7]), тем сильнее выделяется контур частей, распознанных как текст.

#### [Устранение муара]

[1], [2], [3], [4], [5], [6], [7]

Чем выше значение (самое высокое значение - [7]), тем выше степень устранения муара для частей, распознанных как фото.

## 1 Коснитесь [Контроль изображения].

Отобразится экран [Контроль изображения].

## 2 Настройте параметры контроля изображения.

## 3 Коснитесь [ОК].

## Уровень основного цвета

Эта функция осветляет цвет фона (основной цвет) для облегчения чтения текста при копировании текстовых оригиналов с фоновым цветом или копировании оригиналов, отпечатанных на цветной бумаге.

[1], [2], [3], [4], [5], [6], [7]

Чем выше значение, тем сильнее ослабляется фоновый цвет.

[Автомат.]

Интенсивность фонового цвета устанавливается автоматически.

- 1 Коснитесь [Уровень основного цвета].**  
Отобразится экран [Уровень основного цвета].
- 2 Настройте параметры уровня основного цвета.**
- 3 Коснитесь [ОК].**

## Положение изображения

Данная функция регулирует положение изображений при печати.

[Лицевая сторона], [Обратная сторона]

Выберите, для какой стороны требуется отрегулировать изображение.

[Сброс]

Выберите эту опцию, чтобы вернуть значение 0 мм для отрегулированного параметра (лицевая или обратная сторона).

[▲], [▼], [◀], [▶]

Используйте эти клавиши для изменения положения изображений.

- 1 Коснитесь [Положение изображения].**  
Отобразится экран [Положение изображения].
- 2 Выберите сторону для регулировки положения изображения (лицевой или обратной стороны).**
- 3 Коснитесь [▲], [▼], [◀] и/или [▶] для регулировки положения изображения.**
- 4 Коснитесь [ОК].**



- Положение печати максимально можно сместить на  $\pm 20$  мм вверх, вниз, влево или вправо с шагом 0,5 мм.
- При двусторонней печати лицевая и обратная стороны регулируются отдельно.



## Наложение

Сохраненное изображение можно скопировать и наложить поверх оригинала.



- Функцию [наложение] нельзя использовать вместе со следующими функциями.
  - Масштабирование (стр. 1-7)
  - Оригинал комбинированного размера (стр. 1-11)
  - Объединение (стр. 1-13)
  - Повторение изображений (стр. 1-14)
  - Буклет (стр. 1-14)
  - Программа (стр. 1-21)
  - Добавить обложку (стр. 1-23)
  - Автомат. Поворот изображения (стр. 1-27)
- Если используется опциональный многофункциональный финишер или выходной лоток, выберите для выходного лотка значение [Автомат.] или [Лоток лицом вниз].

### [OFF] / [ON]

#### [Имя папки]

Отображение имен папок, в которых хранятся изображения, заданные с помощью параметра [Выбор изобр.].

#### [Название документа]

Отображение имен файлов, выбранных с помощью параметра [Выбор изобр.].

#### [Выбор изобр.]

Выберите изображение для наложения.

#### [Целев. стр.]

Укажите целевую страницу для наложения.

#### [Повторение]

Укажите, нужно ли повторно использовать целевую страницу в файле изображения.

#### [Приорит. Слой]

Выберите, что будет накладываться сверху: оригинал или изображение.

#### Область просмотра

Вы можете просмотреть настройки целевой страницы, приоритетного слоя и повторного использования.

## 1 Коснитесь [наложение].

Отобразится экран [наложение].

## 2 Коснитесь [ON].

## 3 Коснитесь [Выбор изобр.].

Отобразится экран [Выбор изобр.].

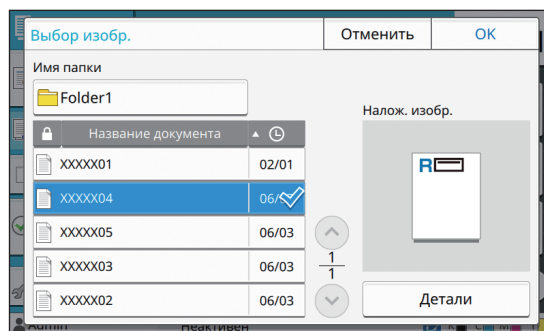

Чтобы сменить папку, коснитесь текстового поля [Имя папки]. Выберите папку на экране [Выбор папки] и коснитесь [OK].

Выберите в списке файл, который будет использоваться для наложения изображения, и коснитесь [OK]. Снова отобразится экран [наложение].



- После того как вы выберете файл в списке, изображение отобразится на экране [Налож. изобр.] для предварительного просмотра. Чтобы поменять документ, коснитесь [↑] или [↓].
- Коснитесь [Детали], чтобы открыть окно [Детали], в котором можно просмотреть сведения о документе.

## 4 Укажите целевую страницу.

Укажите целевую страницу, если выбранный файл содержит несколько страниц.

[Все страницы]: использовать все страницы в качестве изображения для наложения. Наложение страниц на оригинал происходит поочередно, начиная с первой.

[Перв. страница]: использовать только первую страницу в качестве изображения для наложения.



- Выбрать другую страницу (кроме первой) невозможно.



## 5 Укажите, будет ли изображение использоваться повторно.

[ON]: повторно накладывает изображение на оригинал.

[OFF]: без повторения. Заданная страница выбранного файла один раз накладывается на оригинал. Наложение изображения не затрагивает остальные страницы оригинала.

## 6 Укажите приоритетный слой.

[Оригинал]: оригинал накладывается поверх изображения.

[Налож. изобр.]: изображение накладывается поверх оригинала.

## 7 Коснитесь [OK].



- Используйте для наложения изображение того же размера (из хранилища), что и оригинал. Изображение для наложения невозможно ни увеличить, ни уменьшить.

- Запишите изображение в хранилище, используя настройки односторонней печати.

- Если оригинал и изображение для наложения имеют разное разрешение, на отпечатке может быть заметна зернистость. Задайте для накладываемого изображения и копии то же [Качество изображения], что и для оригинала.

- Если задано монохромное копирование, будет изготовлена монохромная копия независимо от цветности накладываемого изображения.

- Функция наложения недоступна, если размер бумаги или ориентация оригинала и накладываемого изображения не совпадают.

- Документ сохраняется в хранилище с настройками. Используйте тот же самый тип бумаги при сохранении для печати. С другим типом бумаги результат печати может отличаться.

- Если оригинал и накладываемое изображение перекрываются в местах с одинаковым цветом, образовавшееся в результате изображение может быть трудным для восприятия.

## Программа

Эта опция полезна, когда число требуемых копий зависит от группы (например, подразделение компании или классы). Вы можете запрограммировать настройки числа копий и комплектов, сортировки, листов разделения тиражей и другие опции для каждой группы. Это позволяет быстро печатать нужное число копий или число комплектов.



- Можно настроить до 60 групп.
- Эту опцию невозможно использовать совместно с функцией [Сортировка] или [Разделение]. (стр. 1-10 "Сортировать", стр. 1-24 "Разделение")

### ■ Примеры ввода числа копий и комплектов

Можно ввести до 9999 копий и до 99 комплектов.

Например, чтобы распространить брошюры родителям всех учеников первого класса школы, можно использовать функцию [Программа] для печати необходимого числа копий для каждого класса с помощью одного задания копирования.

|                | Класс 1 | Класс 2 | Класс 3 | Класс 4 | Класс 5 | Класс 6 |
|----------------|---------|---------|---------|---------|---------|---------|
| Число учеников | 35      | 33      | 35      | 30      | 32      | 33      |

Чтобы отпечатать брошюры по группам, настройте параметры следующим образом.

|                                | Класс 1 | Класс 2 | Класс 3 | Класс 4 | Класс 5 | Класс 6 |
|--------------------------------|---------|---------|---------|---------|---------|---------|
| Число копий × число комплектов | 35 × 1  | 33 × 1  | 35 × 1  | 30 × 1  | 32 × 1  | 33 × 1  |

Даже если в двух классах одинаковое число учеников (например, как в классе 1 и 3 или 2 и 6), можно настроить параметры следующим образом для вывода числа копий на класс.

|                                | Классы 1 и 3 | Классы 2 и 6 | Класс 4 | Класс 5 |
|--------------------------------|--------------|--------------|---------|---------|
| Число копий × число комплектов | 35 × 2       | 33 × 2       | 30 × 1  | 32 × 1  |

## ■ О настройках разделения

### [Сортировать]

Если выбрано [Автомат.], копии сортируются по комплектам, когда оригинал загружен в АПД, и по страницам, когда оригинал находится на стекле оригиналов.

Установите для опции [Сортировать] значение [Неподобранный] для постраничного копирования. Установите значение [Печать по копиям], чтобы создавать копии в комплектах.

### [Лист раздел. тиражей]

Если для данной опции установлено значение [OFF], листы разделения тиражей не будут вставляться. Если для данной опции установлено значение [Между комплект.], лист разделения тиражей будет вставляться между каждым комплектом. Если для этой опции установлено значение [Между группами], лист разделения тиражей будет вставляться между каждой группой.

### [Бумага]

Укажите лоток для бумаги, в который загружаются листы разделения тиражей.

### [Кол-во печ.]

Установите для этой опции значение [ON] для печати номеров.

Если для данной опции установлено значение [Между комплект.], будет печататься номер группы и номер комплекта. Если же установлено значение [Между группами], будет печататься только номер группы.

## Сохранение программы

Можно зарегистрировать до 12 программ и вызывать их по необходимости.

### 1 Коснитесь [Программа].

Отобразится экран [Программа].

### 2 Коснитесь [Не зарегистрир.], затем коснитесь [Правка].

Отобразится экран редактирования программы.

### 3 Введите число копий и комплектов с помощью цифровых клавиш.

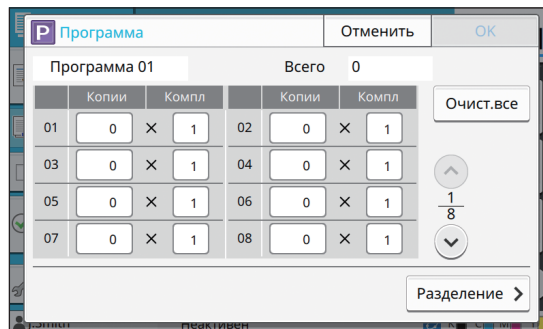

### 4 Коснитесь [Разделение].

Отобразится экран разделения.

### 5 Настройте опции сортировки и листа разделения тиражей.

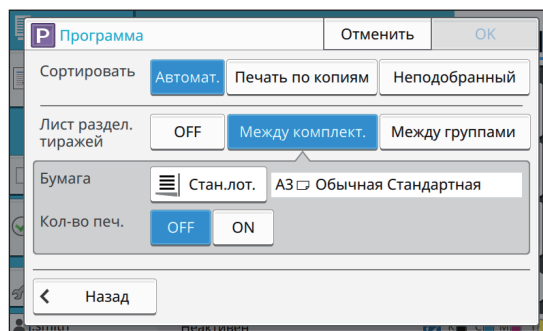

При необходимости также настройте опции [Бумага] и [Кол-во печ.].



• При использовании дополнительного модуля вывода со сдвигом или многофункционального финишера доступна функция [Вывод со сдвигом]. Дополнительную информацию см. на следующих страницах:

- "Вывод со сдвигом ([программа])" (стр. 8-8) если используется опциональный модуль вывода со сдвигом

- "Вывод со сдвигом ([программа])" (стр. 8-23) если используется опциональный многофункционального финишера

### 6 Коснитесь [OK].

Отобразится экран [Подтвердить].

## 7 Выберите [Перезапись] или [Зарегистрир. как].

Чтобы сохранить программу с именем, введите имя программы и коснитесь [OK].

Регистрация завершена.

## 8 Коснитесь [OK].

### Вызов программы

Вы можете вызывать сохраненную программу.

### 1 Коснитесь [Программа].

Отобразится экран [Программа].

### 2 Выберите программу для вызова.

Зарегистрированное число копий и комплектов отобразится в списке.

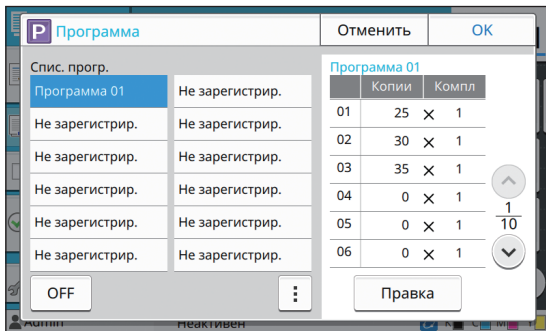

### 3 Коснитесь [OK].

### Изменение настроек программы

Вы можете изменять сохраненную программу.

### 1 Коснитесь [Программа].

Отобразится экран [Программа].

## 2 Выберите программу.

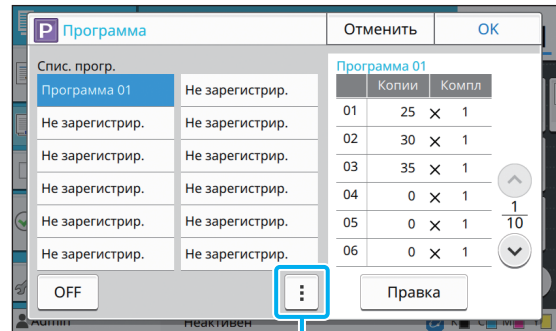

Подменю

В подменю можно выполнить следующие настройки.

- Переименовать
- Удалить

Следуйте инструкциям на экране для изменения настроек.

## 3 Коснитесь [Правка].

Для получения определенных инструкций по выполнению последующих операций см. шаги 3 - 8 раздела "Сохранение программы" (стр. 1-22).

### Добавить обложку

В лоток для бумаги можно загрузить отпечатанную бумагу или цветную бумагу, которая будет добавлена в начале и в конце отпечатанного документа в качестве обложки.



- Нельзя использовать бумагу размера, отличного от бумаги для копирования.

#### [Место переплета]

Задание места переплета.

#### [Передняя обложка]

Установите для данной опции значение [ON], чтобы добавить обложку в начало каждой распечатки.

#### [Задн.облож.]

Установите для данной опции значение [ON], чтобы добавить обложку в конец каждой распечатки.

#### [Лоток для бумаги]

Укажите лоток подачи, в который загружается бумага для обложки.

## 1 Коснитесь [Добавить обложку].

Отобразится экран [Добавить обложку].

## 2 Выберите сторону переплета.

## 3 Настройте параметры обложки.

Выберите значения [OFF] или [ON] для передней и задней обложки.

## 4 Коснитесь лотка для бумаги.

Отобразится экран [Выбр. лоток].

## 5 Выберите лоток для бумаги и коснитесь [OK].

## 6 Коснитесь [OK].

## 7 Загрузите бумагу для обложки.



- Страна загрузки бумаги зависит от лотка. [Передняя обложка]

Стандартный лоток: загружайте бумагу так, чтобы первый лист был направлен лицевой стороной вверх.

Лоток подачи: загружайте бумагу так, чтобы первый лист был направлен лицевой стороной вниз.

[Задн.облож.]

Стандартный лоток: загружайте бумагу так, чтобы первый лист был направлен лицевой стороной вниз.

Лоток подачи: загружайте бумагу так, чтобы первый лист был направлен лицевой стороной вверх.

См. "Загрузка бумаги" (стр. 28).

- Измените настройки [Выбор бумаги] в соответствии с загруженной бумагой. (стр. 1-7 "Выбор бумаги")

## Разделение

Вставьте лист разделения тиражей между страницами, комплектами или заданиями.



- Для загрузки специальной бумаги, которая будет использоваться в качестве листов разделения тиражей, рекомендуется установить для параметра [Автовыбор] значение [OFF] для лотка для листов разделения тиражей. (стр. 1-8 "Изменение настройки лотка для бумаги")

### [Лист раздел. тиражей]

Если для данной опции установлено значение [OFF], листы разделения тиражей не будут вставляться.

Если для данной опции установлено значение [Сортировка по], лист разделения тиражей будет вставляться для единицы, указанной в опции [Сортировка].

Если для этой опции установлено значение [После задания], лист разделения тиражей будет вставляться после каждого напечатанного задания.

### [Бумага]

Укажите лоток для бумаги, в который загружаются листы разделения тиражей.

### [Кол-во печ.]

Если для данной опции установлено значение [OFF], номера не будут печататься.

Если для данной опции установлено значение [1 2 3 ...], номера на листах разделения тиражей будут печататься в цифровой последовательности (1, 2, 3...).

Если для данной опции установлено значение [A B C ...], буквы на листах разделения тиражей будут печататься в алфавитном порядке (A, B, C ... Z, AA, AB...). (До ZZZ)

Текст будет напечатан внизу (на расстоянии около 5 мм от края) или наверху (на расстоянии около 5 мм от края) листа.

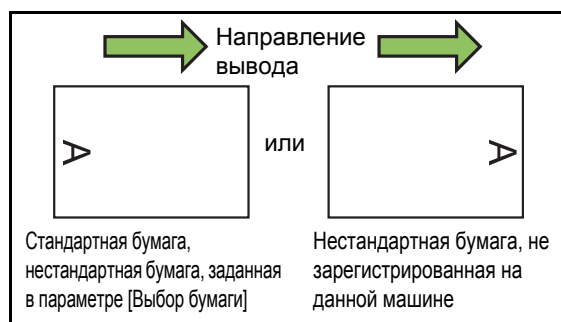

- 1 Коснитесь [Разделение].**  
Отобразится экран [Разделение].
- 2 Выберите место вставки листов разделения тиражей.**
- 3 Коснитесь лотка для бумаги.**  
Отобразится экран [Выбр. лоток].
- 4 Выберите лоток для листов разделения тиражей и коснитесь [OK].**
- 5 Настройте параметр [Кол-во печ.].**
- 6 Коснитесь [OK].**



- При использовании дополнительного модуля вывода со сдвигом или многофункционального финишера доступна функция [Вывод со сдвигом].  
Дополнительную информацию см. на следующих страницах:
  - “Вывод со сдвигом ([Разделение])” (стр. 8-7) если используется опциональный модуль вывода со сдвигом
  - “Вывод со сдвигом ([Разделение])” (стр. 8-19) если используется опциональный многофункционального финишера

## Поле для переплета

Задайте поле для переплета.

### [Место переплета]

Задание места переплета.

### Ширина

Введите ширину с помощью клавиш [⏴] и [⏵] или цифровых клавиш.

### [Автоуменьшен.]

Установите для данной опции значение [ON], чтобы автоматически уменьшать размер изображения для размещения изображения на бумаге в случае, если часть области печати отсутствует в связи с настройкой поля для переплета.

## 1 Коснитесь [Поле для переплета].

Отобразится экран [Поле для переплета].

## 2 Задайте поле для переплета.

- Задайте значение параметра [Место переплета].
- Введите ширину с помощью клавиш [⏴] и [⏵] или цифровых клавиш.
- Если часть области печати отсутствует в связи с настройкой поля для переплета, установите для параметра [Автоуменьшен.] значение [ON].

## 3 Коснитесь [OK].

## Прошить/пробить

При использовании опционального модуля вывода со сдвигом можно скрепить листы скобой в выбранном месте. Также можно настроить поле для переплета.

При использовании опционального многофункционального финишера в дополнение к перечисленному выше можно настроить пробивку отверстий.

Дополнительную информацию см. на следующих страницах:

- “Скрепление скобой” (стр. 8-7) если используется опциональный модуль вывода со сдвигом
- “Прошить/пробить” (стр. 8-20) если используется опциональный многофункционального финишера

## Сгиб

При использовании опционального многофункционального финишера можно настроить фальцовку бумаги.

Для получения дополнительной информации см. “Сгиб” (стр. 8-21) в разделе “Дополнительное оборудование”.

## Медленная печать

Эта опция замедляет скорость печати и снижает громкость выполнения задания.

[OFF], [ON]

### 1 Коснитесь [Медленная печать].

Отобразится экран [Медленная печать].

### 2 Коснитесь [ON].

### 3 Коснитесь [OK].

## Выходной лоток

Если используется опциональный многофункциональный финишер или выходной лоток, можно выбрать лотки для вывода.

Дополнительную информацию см. на следующих страницах:

- “Выходной лоток” (стр. 8-23) если используется опциональный многофункционального финишера
- “Выходной лоток” (стр. 8-27) если используется опциональный выходной лоток

## Лицевой стороной вверх/вниз

Если используется опциональный многофункциональный финишер или выходной лоток, можно выбрать способ вывода отпечатков в лоток: лицевой стороной вверх или вниз.

Дополнительную информацию см. на следующих страницах:

- “Лицевой стороной вверх/вниз” (стр. 8-23) если используется опциональный многофункционального финишера
- “Лицевой стороной вверх/вниз” (стр. 8-27) если используется опциональный выходной лоток

## Переключение выходн. лотка

Если используется опциональный многофункциональный финишер или автоматически управляемый лоток для стекера, машина при заполнении используемого выходного лотка может автоматически переключаться на другой.

Дополнительную информацию см. на следующих страницах:

- “Переключение выходн. лотка” (стр. 8-23) если используется опциональный многофункционального финишера
- “Переключение выходн. лотка” (стр. 8-27) если используется опциональный автоматически управляемый лоток для стекера

## Смена лотка

Используйте эту опцию для автоматической подачи бумаги из различных лотков с одинаковым размером и типом бумаги, если в выбранном лотке заканчивается бумага.

[OFF], [ON]

### 1 Коснитесь [Смена лотка].

Отобразится экран [Смена лотка].

### 2 Коснитесь [ON].

### 3 Коснитесь [OK].

## Автомат. Поворот изображения

Эта опция позволяет автоматически поворачивать изображение на 90 градусов, если ориентация оригинала и бумаги не совпадает, даже если размер загруженной бумаги в лотке соответствует размеру загруженного оригинала. По умолчанию для данной настройки установлено значение [ON].

## Прерывание на копирование

Эта функция позволяет приостановить печатаемое задание для копирования другого документа.



- Для прерывания копирования недоступны следующие функции.  
[Программа], [Лист раздел. тиражей], [Добавить обложку], [Сканирование ADF и пауза]
- Следующие функции недоступны для прерывания на копирование, пока задание выводится через многофункциональный финишер.  
[Прошить/ пробить], [Сгиб], [Переплет], [Разделить книги], [Выходной лоток], [Лицевой стороной вверх/вниз], [Переключение выходн. лотка]
- Функция Прерывание на копирование недоступна, пока модуль вывода со сдвигом выполняет задание, использующее скрепление скобой или вывод со сдвигом. Функция Прерывание на копирование доступна, если подключен многофункциональный финишер или выходной лоток.

### 1 Нажмите клавишу [Прерывание].

Отобразится экран прерывания.

### 2 Загрузите оригинал и нажмите клавишу [Пуск].

- Можно продолжать копирование после прерывания, пока отображается сообщение [Можно копировать. (Прерывание)].

### 3 По завершении копирования нажмите клавишу [Прерывание] для отмены прерывания на копирование.

Печать приостановленного задания возобновится.

- Прерывание на копирование также отменяется, если машина не используется в течение 60 секунд.



# Функциональные кнопки режима копирования

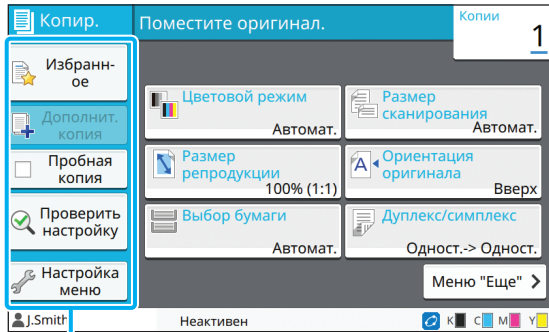

Функциональные кнопки

## Избранное

Настройки можно вызывать в любой нужный момент. Рекомендуемые настройки предварительно зарегистрированы в качестве избранных.

Иногда может быть полезно зарегистрировать часто используемые настройки. Для получения дополнительной информации см. "Добавление в качестве избранного" (стр. 1-29).

### 1 Коснитесь [Избранное].

Отобразится экран [Избранное].

### 2 Выберите элемент избранного.

Заданные значения показаны в списке на экране.

В подменю можно выполнить следующие настройки.

- Переименовать
- Удалить

### 3 Коснитесь [OK].



- Невозможно переименовать или удалить избранные настройки, зарегистрированные в качестве заводских настроек.

## Дополнит. копия

Эта функция позволяет распечатать копию последнего скопированного оригинала. Нет необходимости сканировать оригинал повторно.



- Дополнительную копию не удастся выполнить в следующих случаях.
  - Если администратор не установил разрешение на использование функции дополнительной копии
  - Если после копирования оригинала был выполнен сброс
  - Если пользователь вышел из системы

### 1 Коснитесь [Дополнительная копия] после завершения задания копирования.

Отобразится экран [Дополнительная копия].

### 2 Используйте цифровые клавиши, чтобы задать число копий.

### 3 Коснитесь [OK].

Начнется печать дополнительных копий.

## Пробная копия

Печать остановится после печати одной копии. Эта функция позволяет проверить выходной документ перед печатью большого числа копий.



- Если для параметра [Сортировка] установлено значение [Печать по копиям], данную функцию можно использовать для печати одной копии в качестве пробного образца. (стр. 1-10 “Сортировать”)

### 1 Коснитесь [Пробная копия].

Отобразится экран [Пробная копия].

### 2 Коснитесь [ON].

### 3 Коснитесь [OK].

### 4 Нажмите клавишу [Пуск].

Отобразится экран [Создание пробных копий] и начнется копирование оригинала. Текущий статус отображается на экране.

- Копирование можно приостановить с помощью клавиши [Стоп]. (стр. 1-3 “Отмена копирования”)
- Коснитесь [Медленная печать], чтобы снизить скорость печати. Это также снизит громкость выполнения задания.

После печати пробной копии отобразится экран [Подтвердить].

Можно изменить следующие настройки.

- [Изменить настр.] (стр. 1-3 “Изменение настроек во время копирования”)
- [Обслуживание] (стр. 1-4 “Выполнение обслуживания во время копирования”)

## Проверить настройку

Эта функция позволяет проверить текущие настройки.

### 1 Коснитесь [Проверить настройку].

Отобразится экран [Проверить настройку]. Проверьте текущие настройки.

В подменю можно выполнить следующие настройки.

- Добавить в избранное
- Сохранить как по умолчанию
- Напеч. этот список

### 2 Коснитесь [Заккрыть].

## Настройка меню

Можно изменить порядок кнопок, зарегистрировать избранное и настройки по умолчанию.

## Добавление в качестве избранного

Регистрация настроек и числа копий для кнопки настройки в качестве избранного. Можно зарегистрировать до 30 избранных настроек.

### 1 Коснитесь [Настройка меню].

Отобразится экран [Настройка меню].

### 2 Коснитесь [Созд./редакт. Избранного].

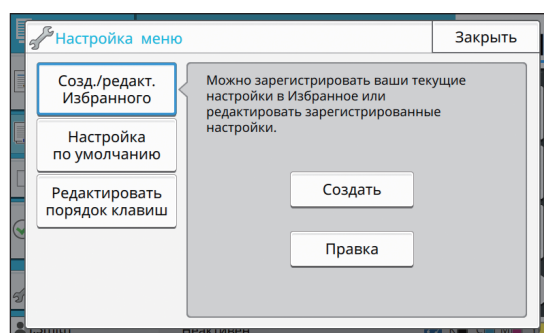

### 3 Коснитесь [Создать].

Отобразится экран [Добавить в избранное].  
Проверьте текущие настройки.

### 4 Коснитесь [OK].

### 5 Введите регистрационное имя и коснитесь [OK].

Настройки будут зарегистрированы в качестве избранных.

### 6 Коснитесь [Заккрыть].



- Следующие настройки невозможно зарегистрировать в качестве избранных.  
- [Выбор бумаги]

## Редактирование избранного

Можно изменить порядок отображения избранного.

### 1 Коснитесь [Настройка меню].

Отобразится экран [Настройка меню].

### 2 Коснитесь [Созд./редакт. Избранного].

### 3 Коснитесь [Правка].

Отобразится экран [Редактировать избранное].

### 4 Выберите одну из избранных настроек.

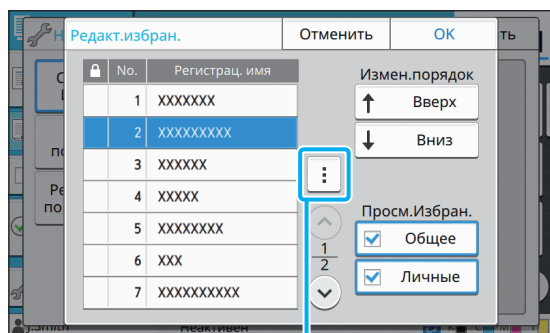

Подменю

Невозможно отредактировать избранное со значком замка.

В подменю можно выполнить следующие настройки.

- Проверить настройку
- Переименовать
- Удалить

### 5 Коснитесь [Вверх] или [Вниз], чтобы настроить порядок.

### 6 Настройте параметр [Просм.Избран.].

- Если установить флажок [Общее], отобразятся общие избранные настройки и избранные заводских.
- Если установить флажок [Личные], отобразятся личные избранные настройки.
- Если установить флажок [Общее] и [Личные], отобразятся общие избранные настройки, избранные заводских, а также личные избранные настройки.



- Параметр [Просм.Избран.] может не отображаться в зависимости от настройки администратора. В этом случае отобразятся общие избранные настройки и избранные заводских.

### 7 Коснитесь [OK].

## Сохранение по умолчанию

Можно зарегистрировать значения и установленное число копий, используя кнопки настройки в качестве настроек по умолчанию.

### 1 Коснитесь [Настройка меню].

Отобразится экран [Настройка меню].

### 2 Коснитесь [Настройка по умолчанию].

### 3 Коснитесь [Ввод].

Отобразится экран [Сохранить как по умолчанию]. Проверьте текущие настройки.

### 4 Коснитесь [ОК].

Настройки будут зарегистрированы в качестве настроек по умолчанию.

### 5 Коснитесь [Заккрыть].



- Следующие настройки невозможно зарегистрировать в качестве настроек по умолчанию.  
- [Выбор бумаги]

## Очистка настроек по умолчанию

Эта функция возвращает зарегистрированные по умолчанию значения к значениям, установленным администратором. (Если администратор не зарегистрировал значения по умолчанию, происходит возврат к заводским значениям.)

### 1 Коснитесь [Настройка меню].

Отобразится экран [Настройка меню].

### 2 Коснитесь [Настройка по умолчанию].

### 3 Коснитесь [Очистить].

Отобразится экран [Инициализировать].

### 4 Коснитесь [ОК].

Значения по умолчанию будут очищены.

### 5 Коснитесь [Заккрыть].

## Редактирование порядка кнопок

Эта функция изменяет расположение кнопок настройки.

### 1 Коснитесь [Настройка меню].

Отобразится экран [Настройка меню].

### 2 Коснитесь [Редакт. порядок клавиш].

Отобразится экран [Редакт. порядок клавиш].

### 3 Выберите одну из кнопок настройки.

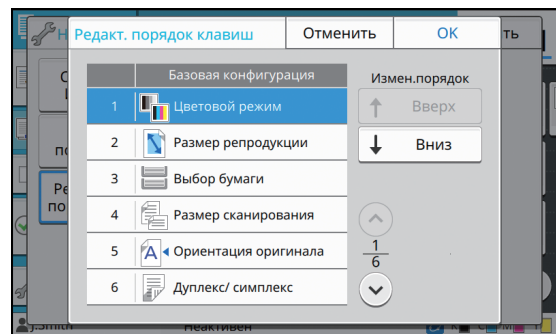

### 4 Коснитесь [Вверх] или [Вниз], чтобы настроить порядок.

### 5 Коснитесь [ОК].

Изменение расположения кнопок настройки будет завершено.

### 6 Коснитесь [Заккрыть].



# Сканирование

Сканирование позволит оцифровывать бумажные оригиналы.

Можно выбрать назначение для сохранения отсканированных данных с учетом того, как вы собираетесь их использовать.

Отсканированные данные можно сохранить на подключенном к сети компьютере, отправить по электронной почте в виде вложения или сохранить на внутреннем жестком диске машины, чтобы позже загрузить их с помощью приложения RISO Console.

## Обзор операций сканирования ..... стр. 2-2

1. Загрузите оригинал.



2. Коснитесь кнопки [Сканиров.] на экране [Главная].



3. Выберите адрес/назначение.



4. Измените настройки.



5. Просмотрите предварительные результаты сканирования.



6. Коснитесь [Отправить].

## Настройки сканирования..... стр. 2-6

В этом разделе подробно описывается каждый параметр сканирования.

## Функциональные кнопки в режиме сканирования .... стр. 2-10

В этом разделе описываются функции, доступные в режиме сканирования.



## Обзор операций сканирования

В этом разделе описаны основные операции сканирования.

### Процедура

#### ● 1 Загрузите оригинал.

Для получения дополнительной информации о типах оригиналов, которые можно использовать, см. “Оригиналы” в документе “Сведения по безопасности”.



- Машина не может сканировать область шириной 1 мм вдоль кромок листа. (Часть изображения, которая попадает в эту область, будет утрачена.)

#### ■ В АПД

##### 1 Загрузите оригинал в АПД.

Выровняйте оригиналы и положите их лицевой стороной вверх.

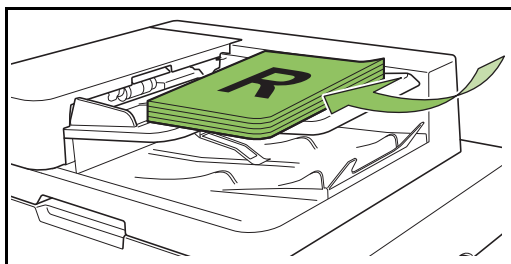

##### 2 Сдвиньте направляющие оригинала для соответствия ширине оригиналов.

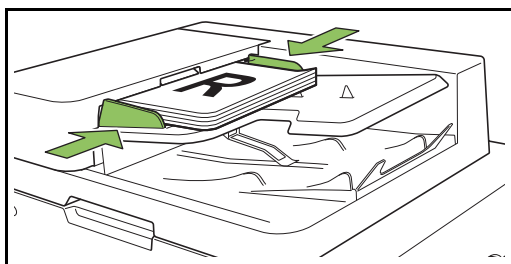

#### ■ На стекле оригиналов

##### 1 Откройте крышку оригиналов.

##### 2 Загрузите оригиналы.

Загрузите оригинал на стекло лицевой стороной вниз.

Совместите угол оригинала с верхним левым углом стекла.

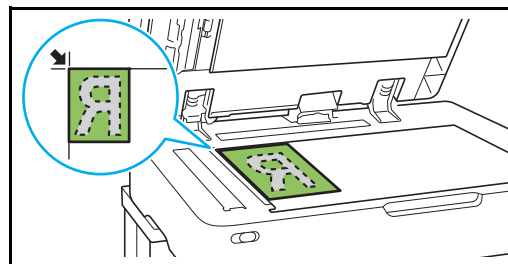

##### 3 Закройте крышку оригиналов.



- Открывайте и закрывайте крышку оригиналов с осторожностью.

#### ● 2 Коснитесь кнопки [Сканиров.] на экране [Главная].

Выберите [Почта], [ПК] или [Консоль].

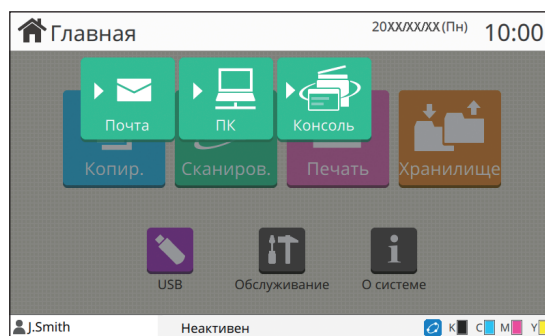



### 3 Выберите адрес/назначение.

Выбрав [Почта] или [ПК], укажите адрес/назначение для отсканированных данных.

- Если вы выбрали [Консоль], указывать назначение не нужно. Отсканированные данные сохраняются на внутреннем жестком диске машины.

#### ■ Если выбрано [Почта]

Отсканированные данные можно прикрепить к электронному сообщению и отправить вместе с ним.

##### 1 Коснитесь [Адрес].

Отобразится экран [Адрес].

##### 2 Выберите адрес в списке [Адресная книга почты].

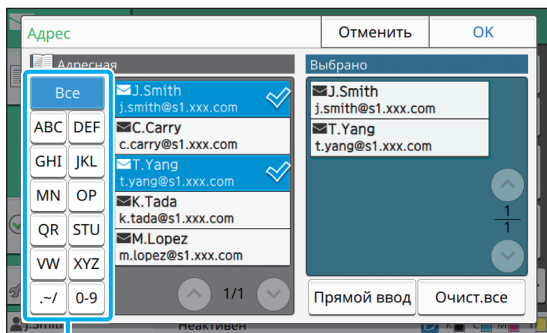

Индекс

Выбранный адрес появится в списке [Выбрано].

- Используйте индекс, если необходимо сузить список адресов из адресной книги.

##### 3 Коснитесь [ОК].

- Если нужного адреса нет в списке [Адресная книга почты], коснитесь кнопки [Прямой ввод] и зарегистрируйте новый адрес.
- Чтобы удалить все адреса из списка [Выбрано], коснитесь кнопки [Очист.все]. Чтобы удалить один адрес, выделите его и коснитесь кнопки [Очистить].
- Коснитесь кнопки [Отправитель], чтобы открыть экран [Отправитель] и ввести имя отправителя.

#### ■ Если выбрано [ПК]

Отсканированные данные сохраняются на подключенном к сети компьютере.

##### 1 Коснитесь [Назначение].

Отобразится экран [Назначение].

##### 2 Выберите назначение в списке [Адресная книга ПК].

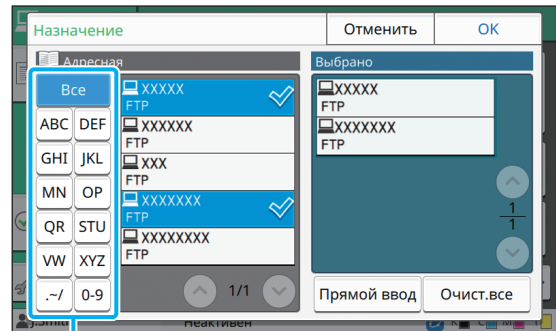

Индекс

Выбранное назначение появится в списке [Выбрано].

- Используйте индекс, если необходимо сузить список назначений из адресной книги.

##### 3 Коснитесь [ОК].

- Чтобы сохранить данные на компьютере, которого нет в списке [Адресная книга ПК], обратитесь к администратору.
- Чтобы зарегистрировать новое назначение, коснитесь кнопки [Прямой ввод]. Дополнительные сведения о сервере назначения можно получить у администратора.

2

## ● 4 Измените настройки.

Укажите подробные настройки сканирования. Для получения дополнительной информации о функциях, которые можно настроить, см. “Список настроек” (стр. 2-5).

## ● 5 Просмотрите предварительные результаты сканирования.

### 1 Коснитесь [Проверить настройку].

Отобразится экран [Проверить настройку].

### 2 Коснитесь [Просмотр].

После сканирования оригинала отобразится окно предварительного просмотра.

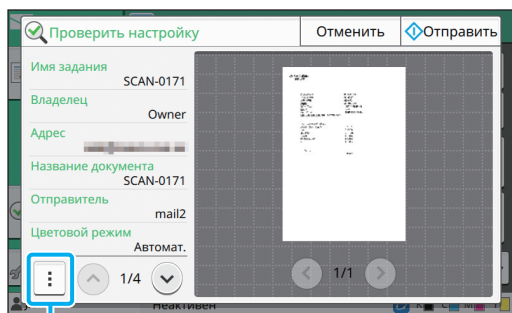

Подменю

Для перехода между страницами используйте кнопки [◀] и [▶].

В подменю можно выполнить следующие настройки.

- Изменение адреса

## ● 6 Коснитесь [Отправить].

Отобразится экран [Сканирование] и начнется сканирование оригинала. Текущий статус отображается на экране.

- Когда отобразится экран [Подтвердить], коснитесь кнопки [Заккрыть]. Оригинал будет отсканирован и сохранен.

## ■ Отмена сканирования

### 1 Нажмите клавишу [Стоп].

Сканирование будет остановлено и отобразится экран сканирования.



- Если для сканирования выбрано [Консоль], отсканированные данные сохраняются на внутреннем жестком диске машины. Сохраненные данные можно загрузить на компьютер с помощью приложения RISO Console. См. “Экран меню [Сканиров.]” (стр. 6-9) в разделе “RISO Console”.
- Период хранения отсканированных данных настраивается администратором.



- RISO KAGAKU CORPORATION не несет ответственности за потерю данных, хранящихся на внутреннем жестком диске, в процессе использования машины. Для защиты данных рекомендуется своевременно создавать резервные копии.

## Список настроек

В режиме сканирования доступны следующие настройки.

| Элемент настройки                 | Описание   | См.       |
|-----------------------------------|--|-----------|
| Название документа                | Просмотрите или введите название документа при сохранении отсканированных данных.  | стр. 2-6  |
| Цветовой режим                    | Укажите цветовой режим данных, которые будут сканироваться.  | стр. 2-7  |
| Размер сканирования               | Укажите размер сканирования для оригиналов, которые будут сканироваться.   | стр. 2-7  |
| Формат файла                      | Укажите формат файла для сохранения отсканированных данных.  | стр. 2-7  |
| Дуплекс / симплекс                | Укажите количество сторон оригинала, которые будут сканироваться.  | стр. 2-8  |
| Уровень сканирования              | Отрегулируйте уровень сканирования.  | стр. 2-8  |
| Ориентация оригинала              | Укажите ориентацию оригинала.  | стр. 2-8  |
| Разрешение                        | Укажите разрешение для сканирования оригиналов.  | стр. 2-8  |
| Оригинал комбинированного размера | Используйте эту опцию, если в оригинале используется несколько различных размеров оригинала.   | стр. 2-8  |
| Удалить тень от корешка           | Используйте эту опцию для удаления теней в центре изображений при сканировании открытой книги.   | стр. 2-8  |
| Разбивка страницы                 | Используйте эту опцию для сканирования разворота страниц и разделения их на две части (правую и левую).  | стр. 2-9  |
| PIN-код                           | Назначайте PIN-код при сохранении отсканированных заданий на внутреннем жестком диске машины.  | стр. 2-9  |
| Тип оригинала                     | Выберите тип оригинала для правильной обработки изображения и сохранения отсканированных данных.   | стр. 2-9  |
| Гамма-коррекция                   | Используйте эту опцию для настройки цветового баланса (СМΥК) отсканированных данных.   | стр. 2-9  |
| Контроль изображения              | Укажите метод обработки изображения оригинала.   | стр. 2-9  |
| Уровень основного цвета           | Сделайте цвет фона (основной цвет) светлее, чтобы текст было легче читать.   | стр. 2-9  |
| Избранное                         | Вызывайте часто используемые настройки.  | стр. 2-10 |
| Проверить настройку               | Используйте эту опцию для проверки текущих настроек. Предварительно просматривайте отсканированные данные.   | стр. 2-10 |
| Настройка меню                    | Можно изменить порядок кнопок, зарегистрировать избранное и настройки по умолчанию. Также можно регистрировать и редактировать записи в адресных книгах. | стр. 2-10 |

# Настройки сканирования

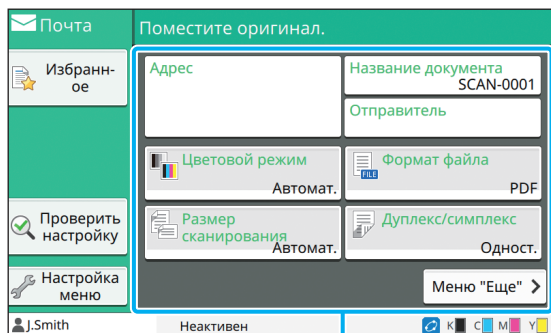

Кнопки настройки

## Название документа

Можно посмотреть название документа, которое будет использовано при сохранении отсканированных данных. Коснитесь [Название документа], чтобы указать название документа.

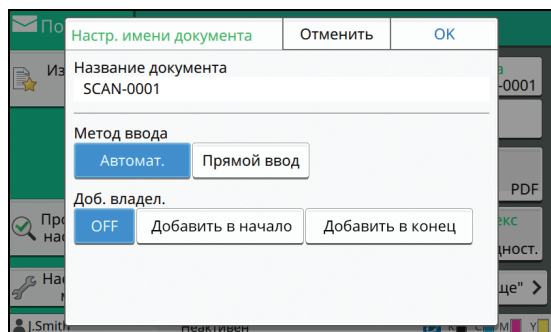

### [Название документа]

С помощью функций [Метод ввода] и [Доб. владел.] можно выбрать способ присвоения [Название документа] и добавления к ним сведений о [Владелец].

### [Метод ввода]

Выберите [Автомат.], чтобы создавать названия документов автоматически. Выберите [Прямой ввод], чтобы самостоятельно вводить названия документов. Если выбрано [Автомат.], по умолчанию название документа создается путем добавления порядкового номера (от 0001 до 9999) к набору символов "SCAN-".

### [Доб. владел.]

Укажите, нужно ли добавлять имя владельца к названиям документов, созданным с помощью функции [Метод ввода]. Чтобы не добавлять имя владельца, выберите [OFF]. Чтобы добавлять имя владельца перед названием документа, выберите [Добавить в начало]. Полный формат названия документа будет выглядеть следующим образом:  
имя владельца-название документа-номер страницы\_порядковый номер.расширение  
Пример: J.Smith-SCAN-0001-0001\_0001.tif  
Чтобы добавлять имя владельца после названия документа, выберите [Добавить в конец]. Полный формат названия документа будет выглядеть следующим образом:

название документа-имя владельца-номер страницы\_порядковый номер.расширение  
Пример: SCAN-0001-J.Smith-0001\_0001.tif



- Порядковый номер добавляется, только если имя файла не является уникальным.

## 1 Коснитесь [Название документа].

Отобразится экран [Настр. имени документа].

## 2 Выберите настройку для параметра [Метод ввода].

## 3 Укажите, нужно ли добавить имя владельца.

## 4 Коснитесь [ОК].



- Дополнительные сведения о вводе текста см. в пункте "Ввод текста" (стр. 26).
- Функция [Прямой ввод] поддерживает строчные и прописные буквы.

## Цветовой режим

Выберите цветовой режим данных, которые будут сканироваться.

### [Автомат.]

Машина автоматически определяет тип оригинала: цветной или черно-белый. Цветной оригинал преобразуется в цветовую модель RGB и сохраняется. Черно-белый оригинал преобразуется с использованием только черного цвета и сохраняется.

### [Полноцветн.]

Оригиналы преобразуются в цветовую модель RGB и сохраняются.

### [Оттенки сер.]

Цветные оригиналы и цветные фотографии преобразуются с использованием полутоновой цветовой модели и сохраняются.

### [Черный]

Оригиналы сохраняются в черно-белом формате (двоичные данные).

## 1 Коснитесь [Цветовой режим].

Отобразится экран [Цветовой режим].

## 2 Выберите цветовой режим.

## 3 Коснитесь [ОК].

## Размер сканирования

Укажите размер оригинала, который будет сканироваться.

Для получения дополнительной информации см. “Размер сканирования” (стр. 1-9) в разделе “Копирование”.

## Формат файла

Укажите формат файла для сохранения отсканированных данных.

### [PDF], [TIFF], [JPEG], [PDF/A]

| Формат файла | Элемент настройки  |
|--------------|--|
| [PDF]        | [Качество изображения]<br>[Пароль PDF]<br>[Одна страница]<br>[ZIP] |
| [TIFF]       | [ZIP]  |
| [JPEG]       | [Качество изображения]<br>[ZIP]                                    |
| [PDF/A]      | [Качество изображения]   |

### [Качество изображения]

[1: Низкий], [2], [3], [4], [5: Высок.]

### [Пароль PDF]

Введите пароль пользователя и пароль владельца с экрана [Детали].

### [Одна страница]

Выберите [ON], чтобы сохранять каждую отсканированную страницу на отдельном листе.

### [ZIP]

Эта опция доступна при отправке отсканированных данных по электронной почте или на компьютер в сети. Выберите [ON], чтобы сжать отсканированные данные в файл ZIP.



• Для сохранения на внутреннем жестком диске машины отсканированные данные сжимаются в файл ZIP.

## 1 Коснитесь [Формат файла].

Отобразится экран [Формат файла].

## 2 Выберите формат файла для сохранения отсканированных данных.

## 3 Измените нужные настройки.

## 4 Коснитесь [OK].



- Если отсканированные данные уместаются в одном файле, они не будут сжиматься.
- Если [Формат файла] имеет значение [PDF], то чтобы использовать опцию [ZIP], нужно выбрать значение [ON] для опции [Одна страница].
- Если для файла в формате [PDF] задан [Пароль пользователя], то открыть его можно будет только после ввода пароля. Опция [Пароль владельца] позволяет настраивать права доступа к документам, в частности разрешение на печать и редактирование. Опция [PIN-код] (стр. 2-9) отличается от описанных выше паролей. PIN-код служит для защиты заданий сканирования, которые сохраняются на внутреннем жестком диске машины, и заданий печати, присланных с компьютера.

## Дуплекс / симплекс

Укажите количество сторон оригинала, которые будут сканироваться.

[Односторон.], [Двухсторон.]

[Направ.разбивки]

Укажите направление открывания страниц: вправо/влево или вверх/вниз.

[Ориентация оригинала] (стр. 2-8 “Ориентация оригинала”)

### 1 Коснитесь [Дуплекс/симплекс].

Отобразится экран [Дуплекс/симплекс].

### 2 Коснитесь [Ориентация оригинала].

Выберите [Вверх] или [Влево].

### 3 Укажите количество сторон оригинала, которые нужно сканировать.

Выбрав [Двухсторон.], укажите направление разбивки.

### 4 Коснитесь [OK].

## Уровень сканирования

Отрегулируйте уровень сканирования. Для получения дополнительной информации см. “Уровень сканирования” (стр. 1-10) в разделе “Копирование”.

## Ориентация оригинала

Укажите ориентацию оригинала. Для получения дополнительной информации см. “Ориентация оригинала” (стр. 1-10) в разделе “Копирование”.

## Разрешение

Укажите разрешение для сканирования оригиналов.

[200 dpi], [300 dpi], [400 dpi], [600 dpi]

### 1 Коснитесь [Разрешение].

Отобразится экран [Разрешение].

### 2 Укажите разрешение.

### 3 Коснитесь [OK].

## Оригинал комбинированного размера

Используйте эту опцию, если в оригинале используется несколько различных размеров оригинала. Допускаются такие комбинации размеров: “A4-LEF и A3”, “B5-LEF и B4”, “Letter-LEF и Ledger”. Для получения дополнительной информации см. “Оригинал комбинированного размера” (стр. 1-11) в разделе “Копирование” (начиная со 2-го действия).

## Удалить тень от корешка

Можно удалять тени в центре изображений при сканировании открытой книги. Для получения дополнительной информации см. “Удалить тень от корешка” (стр. 1-12) в разделе “Копирование”.

## Разбивка страницы

Используйте эту опцию для сканирования разворота страниц и разделения их на две части (правую и левую).

Для получения дополнительной информации см. “Разбивка страницы” (стр. 1-12) в разделе “Копирование”.

## PIN-код

Назначайте PIN-код при сохранении отсканированных заданий на внутреннем жестком диске машины. Этот PIN-код потребуется для загрузки данных на компьютер через приложение RISO Console.

[OFF], [ON]

Введите значение (не более 8 цифр)

### 1 Коснитесь [PIN-код].

Отобразится экран [PIN-код].

### 2 Коснитесь [ON].

### 3 Введите PIN-код с помощью цифровых клавиш.

### 4 Коснитесь [OK].

## Тип оригинала

Выберите тип оригинала, чтобы правильно обработать изображение для сохранения отсканированных данных.

[Линия/фото]

Выберите этот параметр, если оригинал содержит текст и фотографии.

[Линия]

Выберите этот параметр, если оригинал содержит текст или рисунки.

[Фотография]

Выберите это значение, если оригинал содержит в основном фотографии.

### 1 Коснитесь [Тип оригинала].

Отобразится экран [Тип оригинала].

### 2 Выберите тип оригинала.

### 3 Коснитесь [OK].

## Гамма-коррекция

Можно отрегулировать цветовой баланс отсканированных данных.

Для получения дополнительной информации см. “Гамма-коррекция” (стр. 1-18) в разделе “Копирование”.



- Если для опции [Цветовой режим] выбрано [Оттенки сер.] или [Черный], значение гаммы можно отрегулировать только для черного цвета (K). Невозможно откорректировать значение гаммы для C-R, M-G или Y-B. (стр. 2-7 “Цветовой режим”)

## Контроль изображения

Укажите метод обработки изображения оригинала.

Для получения дополнительной информации см. “Контроль изображения” (стр. 1-18) в разделе “Копирование”.

## Уровень основного цвета

Эта функция осветляет цвет фона (основной цвет) для облегчения чтения текста при сканировании текстовых оригиналов с фоновым цветом или оригиналов, отпечатанных на цветной бумаге.

Для получения дополнительной информации см. “Уровень основного цвета” (стр. 1-19) в разделе “Копирование”.



# Функциональные кнопки в режиме сканирования

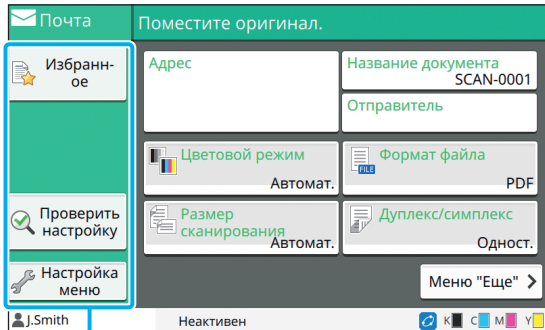

Функциональные кнопки

## Избранное

Настройки можно вызывать в любой нужный момент. Рекомендуемые настройки предварительно зарегистрированы в качестве избранных. Иногда может быть полезно зарегистрировать часто используемые настройки.

Для получения дополнительной информации см. “Избранное” (стр. 1-28) в разделе “Копирование”.

## Проверить настройку

Используйте эту опцию для проверки текущих настроек.

### 1 Коснитесь [Проверить настройку].

Проверьте текущие настройки.

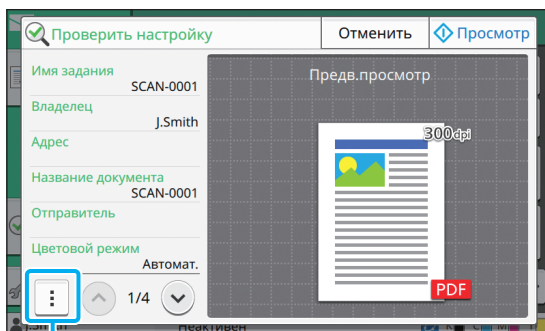

Подменю

В подменю можно выполнить следующие настройки.

- Добавить в избранное
- Сохранить как по умолчанию
- Напеч. этот список

Коснитесь [Просмотр], чтобы проверить отсканированное изображение перед отправкой.

### 2 Коснитесь [Отменить].

Чтобы отсканировать оригинал с использованием просмотренных настроек, коснитесь [Отправить] или [сохран.].

## Настройка меню

Можно изменить порядок кнопок, зарегистрировать избранное и настройки по умолчанию. Также можно регистрировать и редактировать записи в адресных книгах.

## Добавление в избранное / редактирование избранного

Эта функция позволяет зарегистрировать в избранном настройки, заданные с помощью кнопок настройки. Можно зарегистрировать до 30 избранных настроек.

Для получения дополнительной информации см. “Добавление в качестве избранного” (стр. 1-29) и “Редактирование избранного” (стр. 1-30) в разделе “Копирование”.



- Следующие настройки невозможно зарегистрировать в качестве избранных.  
- [Название документа], [Пароль PDF] в [Формат файла], [PIN-код]

## Добавление в адресную книгу

Адреса и назначения можно регистрировать в адресных книгах.

### ■ Если выбрано [Почта]

#### 1 Коснитесь [Настройка меню].

Отобразится экран [Настройка меню].

#### 2 Коснитесь [Добав./редакт. адресн.книгу].

Отобразится экран [Добав./редакт. адресн.книгу].

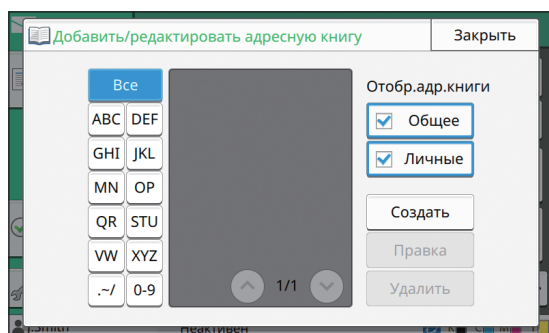

#### 3 Коснитесь [Создать].

Отобразится экран [Создать].

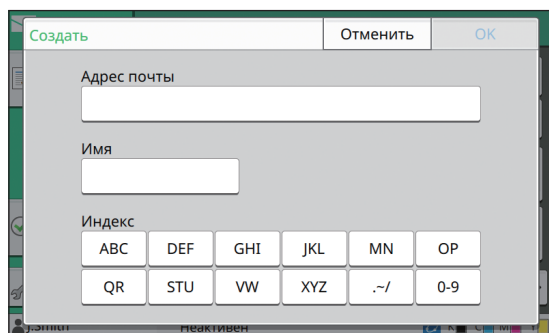

#### 4 Введите адрес электронной почты.

#### 5 Введите имя получателя.

#### 6 Укажите индекс.

#### 7 Коснитесь [ОК].

Адрес электронной почты зарегистрирован в адресной книге.

#### 8 Настройте опцию [Отобр.адр.книги].

Укажите категорию получателей в адресной книге: общие или личные.

#### 9 Коснитесь [Заккрыть].

### ■ Если выбрано [ПК]

Зарегистрируйте компьютер как назначение для отсканированных данных.

Для получения дополнительной информации см. "Каталог данных сканера" в "Руководство администратора" (предоставляется отдельно).

## Редактирование адресной книги

Вы можете редактировать личные адреса и назначения, которые зарегистрированы в адресной книге.

### ■ Если выбрано [Почта]

#### 1 Коснитесь [Настройка меню].

Отобразится экран [Настройка меню].

#### 2 Коснитесь [Добав./редакт. адресн.книгу].

Отобразится экран [Добав./редакт. адресн.книгу].

#### 3 Выберите адрес электронной почты и коснитесь [Правка].

Отобразится экран [Правка].

#### 4 Измените настройки.

#### 5 Коснитесь [ОК].

Настройки адреса электронной почты изменены.

#### 6 Коснитесь [Заккрыть].

## ■ Если выбрано [ПК]

Измените настройки, зарегистрированные как назначение для отсканированных данных.

Для получения дополнительной информации см. “Каталог данных сканера” в “Руководство администратора” (предоставляется отдельно).

## Удаление адреса / назначения

Можно удалять личные адреса и назначения из адресных книг.

## ■ Если выбрано [Почта]

### 1 Коснитесь [Настройка меню].

Отобразится экран [Настройка меню].

### 2 Коснитесь [Добав./редакт. адресн.книгу].

Отобразится экран [Добав./редакт. адресн.книгу].

### 3 Выберите адрес электронной почты и коснитесь [Удалить].

Отобразится экран [Подтвердить].

### 4 Коснитесь [ОК].

Адрес электронной почты удален из адресной книги.

### 5 Коснитесь [Заккрыть].

## ■ Если выбрано [ПК]

Удалите зарегистрированное назначение для отсканированных данных.

Для получения дополнительной информации см. “Каталог данных сканера” в “Руководство администратора” (предоставляется отдельно).

## Сохранение / удаление настроек по умолчанию

Значения, введенные с помощью кнопок настройки, можно зарегистрировать в качестве настроек по умолчанию.

Для получения дополнительной информации см. “Сохранение по умолчанию” (стр. 1-30) и “Очистка настроек по умолчанию” (стр. 1-31) в разделе “Копирование”.



- Следующие настройки невозможно зарегистрировать в качестве настроек по умолчанию.

- [Название документа], [Пароль PDF] в [Формат файла], [PIN-код]

## Редактирование порядка кнопок

Эта функция изменяет расположение кнопок настройки.

Для получения дополнительной информации см. “Редактирование порядка кнопок” (стр. 1-31) в разделе “Копирование”.

Чтобы использовать эту машину как принтер, подключите ее к той же сети, что и компьютер.

Драйвер принтера позволяет пересылать данные печати с компьютера на машину.

## Обзор операций печати (драйвер принтера) ..... стр. 3-2

1. Откройте экран драйвера принтера.



2. Измените нужные настройки.



3. Щелкните [ОК].



4. Нажмите [Печать] или [ОК].

## Обзор операций печати (режим печати)..... стр. 3-3

1. Коснитесь кнопки [Печать] на экране [Главная].



2. Выберите задание.



3. Нажмите клавишу [Пуск].

## Настройки драйвера принтера .....стр. 3-9

В этом разделе подробно описывается каждый параметр драйвера принтера.

## Функциональные кнопки в режиме печати... стр. 3-31

В этом разделе описываются функции, доступные в режиме печати.



# 3



## Печать

# Обзор операций печати

В этом разделе рассмотрены основные операции печати, которые можно выполнить с помощью машины.

## Процедура: из драйвера принтера

### ● 1 Откройте экран драйвера принтера.

#### 1 Выберите функцию печати в приложении на компьютере.

Откроется диалоговое окно печати.

#### 2 Выберите имя принтера и нажмите [Свойства] или [Детали].

Названия кнопок могут отличаться в зависимости от приложения.

### ● 2 Измените нужные настройки.

Для получения дополнительной информации о доступных настройках см. “Список настроек” (стр. 3-6).

- Чтобы восстановить значения по умолчанию для всех настроек на экране драйвера принтера, нажмите [Восстан.умолч.].



- Настройки [Тип оригинала] и [Тип бумаги] оказывают очень сильное влияние на качество печати. Меняйте их в соответствии с условиями использования.

### ● 3 Щелкните [OK].

Откроется диалоговое окно печати.



- Если в диалоговом окне печати установлен флажок [Collate], снимите его. Чтобы сортировать отпечатанные копии, на вкладке [Основная] выберите для опции [Сортировать] значение [Печать по копиям].

### ● 4 Нажмите [Печать] или [OK].

Данные будут отправлены для печати на машину.



- Если используется ссылка на внешнюю систему, все полученные с компьютеров задания отображаются в списке [Задание внешней системы] на экране [Печать]. Отсюда задания можно распечатать или удалить. Список [Задание внешней системы] отображается, если администратор выбрал для функции [Ссылка на внешнюю систему] значение [ON]. Для получения дополнительной информации см. “Ссылка на внешн. систему” (стр. 3-31).

## Процедура: из режима печати

- Для доступа к режиму печати достаточно войти в систему (если администратор не выбрал другие настройки).

### 1 Коснитесь кнопки [Печать] на экране [Главная].

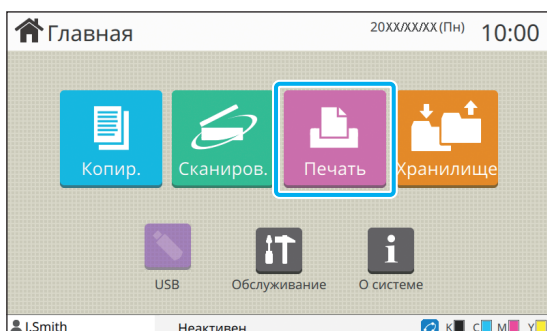

### 2 Выберите задание.

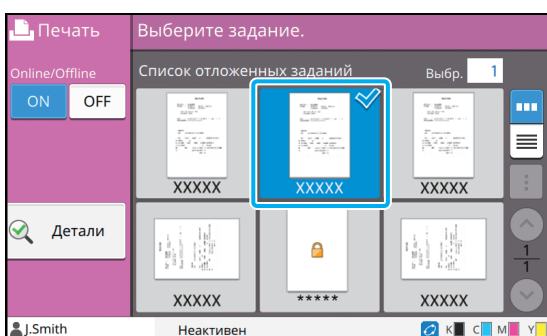

#### Значки на эскизах

- : задание с PIN-кодом
- : задание с ошибками (данные испорчены или содержат ошибки)

**Нет:** все прочие задания, присланные с компьютера

В подменю можно выполнить следующие настройки.

- Выбрать все / Отменить все
- Удалить
- Изменить настр.

- Если длина имени задания превышает установленный лимит, вместо первых символов имени отображается многоточие "...".
- В следующих случаях вместо названия задания отображаются символы "\*\*\*\*\*":
  - В драйвере принтера для задания установлен флажок [Скрыть имя задания] (стр. 3-26 "PIN-код")

### 3 Нажмите клавишу [Пуск].

Выбранное задание будет распечатано.

#### ■ Печать задания с PIN-кодом

Отобразится экран ввода PIN-кода. С помощью цифровых клавиш введите PIN-код и коснитесь [Продолж.].

3

## Изменение настроек во время печати

### 1 Нажмите клавишу [Стоп].

Отобразится экран [Приостановка].

### 2 Коснитесь [Изменить настр.].

Отобразится экран [Изменить настр.].

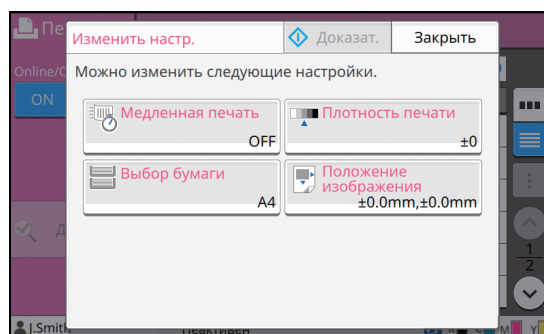

### 3 Измените настройки.

Можно изменить следующие настройки.

- Медленная печать (стр. 1-26 “Медленная печать”)
- Плотность печати (стр. 1-11 “Плотность печати”)
- Выбор бумаги (стр. 1-7 “Выбор бумаги”)
- Положение изображения (стр. 1-19 “Положение изображения”)



- Если коснуться [Доказат.], будет распечатана только одна копия страницы, которая обрабатывалась при нажатии клавиши [Стоп].

### 4 Коснитесь [Заккрыть].

### 5 Коснитесь [Продолж.].

Начнется печать задания с измененными настройками.

## Выполнение обслуживания во время печати

### 1 Нажмите клавишу [Стоп].

Отобразится экран [Приостановка].

### 2 Коснитесь [Обслуживание].

Отобразится экран [Обслуживание].

### 3 Измените настройки.

Можно изменить следующие настройки.

- Очистка головки
- Контроль направления бумаги
- Online/Offline
- Защелка передней крышки



- Коснитесь [Online/Offline] для отображения экрана [Online/Offline]. Чтобы использовать принтер единолично, выберите для параметра [Online/Offline] значение [OFF].
- Для получения дополнительной информации об операциях [Очистка головки] и [Защелка передней крышки] см. предоставляемое отдельно “Руководство по устранению неисправностей”.
- Если коснуться [Доказат.], будет распечатана только одна копия страницы, которая обрабатывалась при нажатии клавиши [Стоп].
- Если используется дополнительный автоматически управляемый лоток для стекера, можно отрегулировать положение выходного лотка с помощью параметра [Контроль направления бумаги]. Для получения дополнительной информации см. предоставляемое отдельно “Руководство по устранению неисправностей”.

### 4 Коснитесь [Заккрыть].

### 5 Коснитесь [Продолж.].

Начнется печать задания с измененными настройками.



## Экран драйвера принтера

Менять настройки можно на экране драйвера принтера.

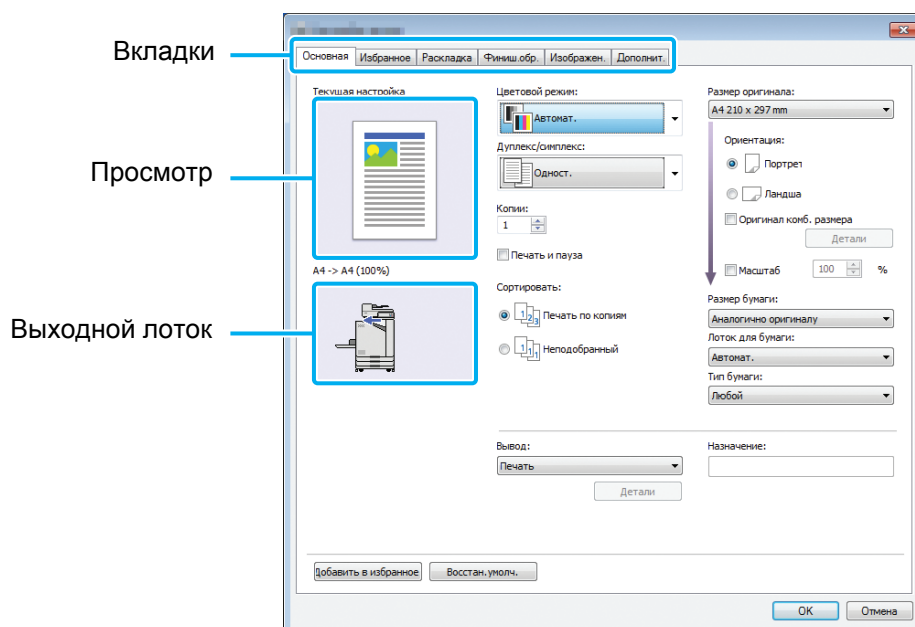

- Вкладка: перейдите на нужную вкладку.
- Просмотр: предварительный просмотр документа перед печатью. Под изображением указан размер оригинала, размер бумаги и процент увеличения/уменьшения.
- Выходной лоток: выходной лоток отмечен стрелкой.



- Чтобы для всех настроек на экране драйвера принтера восстановить значения по умолчанию, нажмите [Восстан.умолч.].
- Если подключено опциональное оборудование, для использования некоторых функций необходимо настроить параметры в разделе [Конфигурация принтера] на вкладке [Окруж.среда]. Недоступные функции будут затемнены. (стр. 3-28 "Вкладка [Окруж.среда]")

## Список настроек

### Список настроек драйвера принтера

Ниже приведен список настроек, которые можно изменять через драйвер принтера.

| Элемент настройки                 | Описание  | См.       |
|-----------------------------------|---|-----------|
| <b>Вкладка [Основная]</b>         |   |           |
| Цветовой режим                    | Выберите цветную или монохромную печать.  | стр. 3-9  |
| Дуплекс / симплекс                | Выберите одностороннюю или двустороннюю печать.   | стр. 3-9  |
| Копии                             | Введите количество печатаемых копий.  | стр. 3-10 |
| Печать и пауза                    | Распечатав один комплект, машина остановится, чтобы вы могли проверить результат.   | стр. 3-10 |
| Сортировать                       | Укажите способ вывода листов при печати нескольких копий.   | стр. 3-10 |
| Размер оригинала                  | Укажите размер бумаги и ориентацию оригинала.   | стр. 3-10 |
| Оригинал комбинированного размера | Используйте эту опцию, если оригинал содержит страницы разного размера.   | стр. 3-11 |
| Масштаб                           | Перед тем как начинать печать, можно настроить увеличение или уменьшение исходного изображения.   | стр. 3-11 |
| Размер бумаги                     | Укажите размер бумаги для печати.   | стр. 3-11 |
| Лоток для бумаги                  | Укажите лоток, в который загружена бумага для печати.   | стр. 3-12 |
| Тип бумаги                        | Укажите тип бумаги для печати.  | стр. 3-12 |
| Вывод и назначение                | Выберите способ вывода документа, который был отправлен с компьютера.<br>Если для [Вывод] выбрано [Хранилище] или [Сохранить как файл], в поле отображается назначение. | стр. 3-13 |
| Добавить в избранное              | Зарегистрируйте текущие настройки на вкладке избранное.   | стр. 3-13 |
| <b>Вкладка [Избранное]</b>        |   |           |
| Список                            | Просмотрите настройки, зарегистрированные в избранном.  | стр. 3-14 |
| Редакт.избран.                    | Отредактируйте зарегистрированные избранные настройки.  | стр. 3-14 |
| Открыть файл                      | Откройте сохраненный файл избранных настроек.   | стр. 3-14 |
| Сохранить в файле                 | Сохраните избранные настройки в отдельном файле с расширением ".uds".   | стр. 3-14 |
| Добавить в избранное              | Зарегистрируйте текущие настройки на вкладке избранное.   | стр. 3-14 |
| <b>Вкладка [Раскладка]</b>        |   |           |
| Объединение                       | Используйте эту опцию для объединения нескольких последовательных страниц.  | стр. 3-15 |
| Повторение изображения            | Используйте эту опцию, чтобы печатать несколько копий страницы на одном листе.  | стр. 3-15 |
| Буклет                            | Настройте спуск полос для печати буклетов с переплетом посередине.  | стр. 3-16 |
| Водяной знак                      | Выберите водяной знак, который будет добавляться на страницы документа.   | стр. 3-17 |
| Марка                             | Используйте эту опцию для печати номера страницы и даты в верхнем или нижнем колонтитуле.   | стр. 3-18 |

| Элемент настройки           | Описание  | См.       |
|-----------------------------|---|-----------|
| Положение изображения       | Выберите при регулировке положения печати.  | стр. 3-19 |
| Поворот                     | Укажите ориентацию печати.  | стр. 3-19 |
| Добавить в избранное        | Зарегистрируйте текущие настройки на вкладке избранное.   | стр. 3-19 |
| <b>Вкладка [Финиш.обр.]</b> |   |           |
| Место переплета             | Задайте поле для переплета.   | стр. 3-20 |
| Скрепление скобой           | Выберите положение скрепления скобой.<br>(Если используется опциональный модуль вывода со сдвигом)  | стр. 8-5  |
|                             | Выберите положение скрепления скобой.<br>(Если используется опциональный многофункциональный финишер)   | стр. 8-12 |
| Пробивка отверстий          | Настройте параметры положения перфорации.<br>(Если используется опциональный многофункциональный финишер)   | стр. 8-15 |
| Сгиб                        | Отрегулируйте настройки для фальцовки бумаги.<br>(Если используется опциональный многофункциональный финишер с фальцсекцией)  | стр. 8-15 |
| Переплет буклета            | Отрегулируйте настройки для переплета бумаги.<br>(Если используется опциональный многофункциональный финишер)   | стр. 8-17 |
| Вывод со сдвигом            | Укажите время для вывода со сдвигом.<br>(Если используется опциональный модуль вывода со сдвигом)   | стр. 8-4  |
|                             | Укажите время для вывода со сдвигом.<br>(Если используется опциональный многофункциональный финишер)  | стр. 8-12 |
| Лист раздел. тиражей        | Укажите время для вставки вкладного листа между отпечатками.  | стр. 3-21 |
| Добавить обложку            | Используйте эту опцию для добавления передней и задней обложки к лицевой и оборотной стороне отпечатанного документа.   | стр. 3-21 |
| Выходной лоток              | Укажите время для вывода со сдвигом.<br>(Если используется опциональный многофункциональный финишер)  | стр. 8-19 |
|                             | Укажите выходной лоток.<br>(Если используется опциональный выходной лоток)  | стр. 8-27 |
| Переключение выходн. лотка  | Используйте эту опцию, чтобы автоматически переключаться на другой выходной лоток при заполнении текущего.<br>(Если используется опциональный многофункциональный финишер)              | стр. 8-19 |
|                             | Используйте эту опцию, чтобы автоматически переключаться на другой выходной лоток при заполнении текущего. (Если используется опциональный автоматически управляемый лоток для стекера) | стр. 8-27 |
| Добавить в избранное        | Зарегистрируйте текущие настройки на вкладке избранное.   | стр. 3-22 |
| <b>Вкладка [Изображен.]</b> |   |           |
| Тип оригинала               | Выберите, должна ли машина отдавать предпочтение качеству изображения перед качеством текста или наоборот.  | стр. 3-22 |
| Плотность печати            | Укажите плотность печати.   | стр. 3-22 |
| Качество изображения        | Укажите разрешение печати.  | стр. 3-22 |
| Сглаживание линии           | Используйте эту опцию, чтобы смягчить очертания текста или рисунков.  | стр. 3-23 |
| Растрирование               | Укажите способ обработки полутонов.   | стр. 3-23 |
| Гамма-коррекция             | Откорректируйте яркость, цветность, контраст и значение гаммы RGB.  | стр. 3-23 |
| Опред. обл.штрих-кода       | Используйте эту опцию для печати штрих-кода.  | стр. 3-24 |

| Элемент настройки          | Описание   | См.       |
|----------------------------|--|-----------|
| Повыш. кач. изобр. конв.   | Укажите тип обработки изображения для печати на конвертах.                                 | стр. 3-25 |
| Усиление тонкой линии      | Помогает сохранить тонкие линии, имеющиеся на оригинале.                                   | стр. 3-25 |
| Добавить в избранное       | Зарегистрируйте текущие настройки на вкладке избранное.                                    | стр. 3-25 |
| <b>Вкладка [Дополнит.]</b> |  |           |
| Владелец                   | С помощью этой опции можно указать имя владельца.  | стр. 3-26 |
| Имя задания                | Используйте эту опцию для ввода имени задания.   | стр. 3-26 |
| PIN-код                    | Используйте эту опцию, чтобы защитить данные PIN-кодом.                                    | стр. 3-26 |
| Комментарий к заданию      | Используйте эту опцию, чтобы добавить комментарий к заданию.                               | стр. 3-26 |
| Программа                  | Используйте эту опцию, если нужно изготовить разное количество копий для нескольких групп. | стр. 3-26 |
| Медленная печать           | Эта опция замедляет скорость печати и снижает громкость выполнения задания.                | стр. 3-27 |
| Обнаруж. пуст.страниц      | Включите эту опцию, чтобы не печатать имеющиеся в документе пустые страницы.               | стр. 3-27 |
| Версия                     | Просмотр версии драйвера принтера.   | стр. 3-27 |
| Добавить в избранное       | Зарегистрируйте текущие настройки на вкладке избранное.                                    | стр. 3-27 |

## Список функциональных кнопок в режиме печати

Ниже перечислены функциональные кнопки, доступные в режиме печати.

| Элемент настройки        | Описание   | См.       |
|--------------------------|--|-----------|
| Online / Offline         | Переключение состояния сетевого подключения этой машины (онлайн/офлайн).   | стр. 3-31 |
| Ссылка на внешн. систему | Отображается, если администратор настроил функцию [Ссылка на внешн. систему]. Можно печатать и удалять задания, а также проверять суммы. | стр. 3-31 |
| Детали                   | Используйте эту опцию для проверки текущих настроек.   | стр. 3-32 |
| Изменить настр.          | Используйте эту опцию для изменения настроек задания.  | стр. 3-32 |

# Настройки драйвера принтера

В этом разделе рассмотрена настройка основных параметров драйвера принтера, таких как цветовой режим, дуплекс/симплекс и тип бумаги.

## Вкладка [Основная]

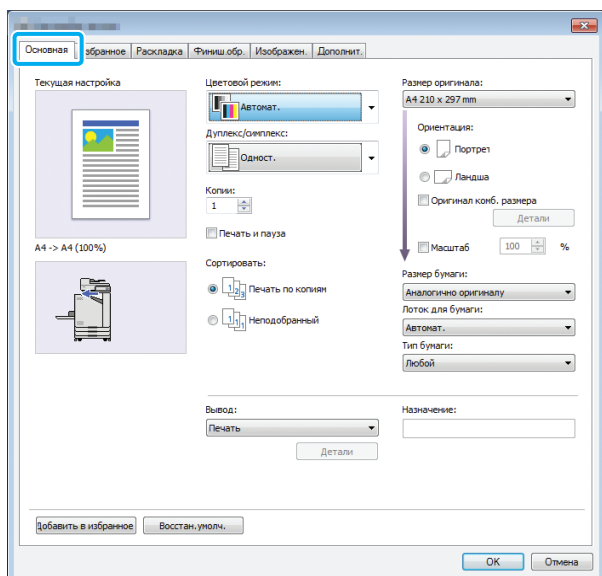

## Цветовой режим

Выберите цветовой режим.

### [Автомат.]

Машина автоматически определяет цветность документа и выполняет полноцветную (голубой, пурпурный, желтый, черный) или черно-белую печать.

### [Полноцветн.]

Печать в четырех цветах (голубой, пурпурный, желтый и черный).

### [Черный]

Печать с одним цветом (черный) вне зависимости от цветов, использованных в документе.

### [Голубой]

Печать с одним цветом (голубой) вне зависимости от цветов, использованных в документе.

### [Пурпурный]

Печать с одним цветом (пурпурный) вне зависимости от цветов, использованных в документе.

## Дуплекс / симплекс

Выберите одностороннюю или двустороннюю печать.

### [Одност.]

Печать производится с одной стороны листа.

### [Двусторонняя(Длинный край)]

Печать производится с обеих сторон листа под переплет вдоль длинного края.

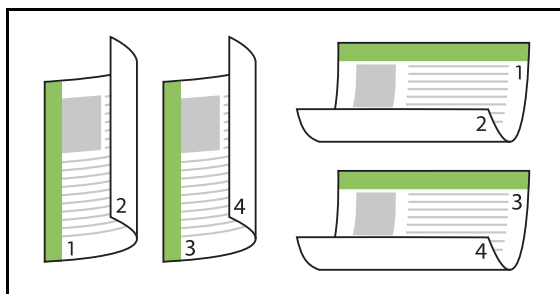

### [Двусторонняя(Короткий край)]

Печать производится с обеих сторон листа под переплет вдоль короткого края.

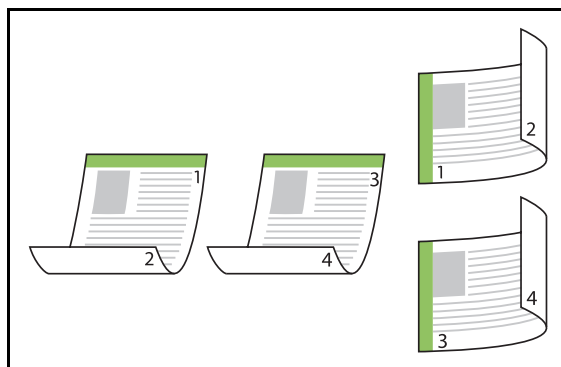

- Чтобы выполнить двустороннюю печать документа, содержащего страницы разного размера, выберите ориентацию переплета в диалоговом окне [Оригинал комб. размера].

## Копии

Введите количество печатаемых копий (от 1 до 9999).



- Если настроена программа, ввести количество копий невозможно.

## Печать и пауза

Перед тем как печатать документ с большим количеством страниц, можно распечатать одну пробную страницу или комплект страниц (эта страница/комплект не включаются в общее количество страниц). Проверив результат печати, нажмите клавишу [Пуск] на принтере, чтобы продолжить печать. Чтобы включить эту опцию, установите флажок.



- Пробная печать выполняется с учетом настройки для параметра [Сортировать] ([Неподобранный] или [Печать по копиям]).
- После проверки результатов печати вы можете изменить настройки с панели управления принтера. (стр. 3-3 “Изменение настроек во время печати”)

## Сортировать

Укажите способ вывода листов при печати нескольких копий.

**[Печать по копиям], [Неподобранный]**



- Если выбрано [Печать по копиям], снимите флажок [Печать по копиям] в окне печати в приложении. Если этого не сделать, документ может быть распечатан неправильно.

## Размер оригинала

Укажите размер бумаги и ориентацию оригинального документа.

**[Ориентация]**

**[Портрет], [Ландшафт]**



- Для печати на конвертах рекомендуется подключить опциональный выходной лоток и лоток для конвертов.
- В списке указаны размеры, зарегистрированные в разделе [Ввод пользоват.бумаги] на вкладке [Окруж.среда]. (стр. 3-29 “Ввод пользоват.бумаги”)

## ■ Определение пользовательского размера

Если документ имеет нестандартный размер, выберите [Пользовательский].

### 1 Выберите значение **[Пользовательский]** для опции **[Размер оригинала]**.

Откроется диалоговое окно [Пользовательский].

### 2 Введите размер документа.

### 3 Щелкните [ОК].



- Введенный здесь размер действует только при настройке размера документа. Часто используемые размеры документов рекомендуется регистрировать. (стр. 3-29 “Ввод пользоват.бумаги”)

## Оригинал комбинированного размера

Используйте эту опцию, если оригинал содержит страницы разного размера. Установите флажок, чтобы машина автоматически выбирала лоток с бумагой, которая соответствует размеру документа.



- Опцию [Оригинал комб. размера] нельзя использовать с функциями [Объединение], [Повторение изображения] и [Буклет]. (стр. 3-15 “Объединение”, стр. 3-15 “Повторение изображения”, стр. 3-16 “Буклет”)
- Двусторонняя печать с этой опцией применяется только в том случае, если размеры лицевой и обратной стороны документа одинаковые. (В противном случае обратная сторона остается пустой.)
- Если документ, содержащий страницы разного размера, печатается без опции [Оригинал комб. размера], для всех страниц будет использован размер первой страницы.

### ■ Использование этой функции для двусторонней печати

Используя эту функцию с двусторонней печатью, вы можете задать положение переплета для каждого размера бумаги.

Чтобы открыть диалоговое окно [Оригинал комб. размера], установите флажок [Оригинал комб. размера] и нажмите [Детали]. Выберите положение переплета для каждого размера.

**[Большая страница]**

**[Длинная сторона], [Короткая сторона]**

**[Меньшая страница]**

**[Длинная сторона], [Короткая сторона]**

**[Повернуть большую страницу на 180 градусов]**

Установите флажок [Повернуть большую страницу на 180 градусов], чтобы поворачивать большие страницы на 180 градусов.



- [Большая страница] - это размеры A3, B4 и Tabloid. [Меньшая страница] - все остальные размеры.
- Некоторые приложения не позволяют задать требуемую ориентацию больших страниц, поворачивая их. В этом случае установите флажок, чтобы повернуть печатаемые страницы на 180 градусов.

## Масштаб

Укажите коэффициент увеличения/уменьшения оригинала.

Установите флажок [Масштаб] и введите коэффициент увеличения/уменьшения в диапазоне от 50% до 200%.

Если флажок [Масштаб] не установлен, коэффициент увеличения/уменьшения выбирается автоматически с учетом настроек [Размер оригинала] и [Размер бумаги].

## Размер бумаги

Укажите размер бумаги для печати.



- Для печати на конвертах рекомендуется подключить опциональный выходной лоток и лоток для конвертов.
- В списке указаны размеры, зарегистрированные в разделе [Ввод пользоват.бумаги] на вкладке [Окруж.среда]. (стр. 3-29 “Ввод пользоват.бумаги”)

### ■ Определение пользовательского размера бумаги

Если бумага имеет нестандартный размер, выберите [Пользовательский].

#### 1 Выберите значение [Пользовательский] для опции [Размер бумаги].

Откроется диалоговое окно [Пользовательский].

#### 2 Введите размер бумаги.

#### 3 Щелкните [ОК].



- Введенный здесь размер действует только при настройке размера документа. Часто используемые размеры бумаги рекомендуется регистрировать. (стр. 3-29 “Ввод пользоват.бумаги”)

## Лоток для бумаги

Выберите входной лоток для печати.

### [Автомат.]

Лоток для бумаги выбирается автоматически с учетом настроек [Тип бумаги] и [Размер бумаги].

### [Лоток подачи 1], [Лоток подачи 2]

Печать выполняется на бумаге, загруженной в указанный лоток.

### [Стандартный лоток]

Печать выполняется на бумаге, загруженной в стандартный лоток.



- Если выбрано [Автомат.], но фактический размер бумаги в лотке не соответствует настройкам [Размер бумаги] и [Тип бумаги] (или загружена правильная бумага, но для параметра выбора лотка задано значение, отличное от [Автомат.]), то отображается сообщение об ошибке и задание не печатается. Выберите [Любой] для [Тип бумаги]. (стр. 3-12 “Тип бумаги”)
- Проверить тип и размер загруженной в лоток бумаги можно с помощью приложения RISO Console. См. “Экран [Расходные материалы]” (стр. 6-6) в разделе “RISO Console”.

## Тип бумаги

Выберите тип бумаги для печати.

Можно печатать документы с корректировками, такими как подкрашивание и количество чернил, а также выбрать обработку изображения с учетом текущего типа бумаги.

### [Любой]

Автоматический выбор типа бумаги в соответствии с настройками принтера.

### [Обычная]

### [Бум.струй.п.], [С матов.покр]

Выберите одно из этих значений в случае использования бумаги для струйной печати или другой подобной бумаги.

### [Высококач.]

### [Открытка I J]



- Машина выбирает цветовой профиль, который лучше всего подходит заданному типу бумаги. Для печати с надлежащим цветовым балансом выбирайте настройки принтера в соответствии с характеристиками загруженной бумаги.
- Если выбрано [Любой], могут возникнуть проблемы с установкой связи с принтером. Если изменить настройки бумаги после отправки задания печати на принтер, может возникнуть несовместимость между типом бумаги и типом обработки изображения.

### Цветовой профиль

Цвета на мониторе или любом другом дисплее передаются посредством трех основных цветов (RGB: красный, зеленый, синий), однако для печати с помощью чернил используются другие три основных цвета (CMY: голубой, пурпурный, желтый).

Модель CMY, применяемая для передачи цветов на бумаге, имеет в своем составе меньше цветов, чем модель RGB, которая применяется для передачи цветов на компьютерном мониторе. По этой причине принтер не может точно воспроизвести цвета, которые вы видите на мониторе. Чтобы приблизительно воспроизвести цвета на мониторе или естественные цвета, используется специальный метод преобразования цветов RGB в цвета CMY.

Этот метод называют “управление цветом”, а таблицу преобразования — “цветовой профиль”. Управляя цветом, принтер автоматически выбирает несколько цветовых профилей, чтобы получить оптимальный цвет для комбинации исходного изображения и используемой бумаги.

- Этот принтер использует цветовые профили, созданные и отредактированные на основе технологии ColorSet (лицензия Monotype Imaging K.K.).



## Вывод и назначение

Укажите, что делать с данными, полученными с компьютера: печатать или сохранить в папке на принтере.

Также данные можно сохранить на флеш-диске USB в виде файла PRN или создать на их основе файл для использования в программе для определения области штрихкода.

### [Печать]

Документ будет выведен на печать.

### [Печать и хранение]

Сохранение оригинальных данных в папке на машине и их печать.

### [Хранилище]

Документ можно сохранить в виде файла PRN в папке на принтере.

### [Сохранение на USB-накоп.]

Документ можно сохранить в виде файла PRN на флеш-диске USB. Даже если принтер не подключен к сети, вы можете печатать с флеш-диска USB, вставив его в разъем на машине.

### [Сохранить как файл]

Создается файл PRN для использования в программе для определения области штрихкода.



- Не отсоединяйте флеш-диск USB, пока не завершится запись данных. В процессе записи данных на панели задач компьютера отображается значок принтера. После завершения записи значок исчезает. Отсоединяйте флеш-диск USB только после того, как значок исчезнет.



- Данные, сохраненные в папке на машине, можно распечатать с экрана [Хранилище] - [Загрузка] (стр. 4-3) или из "Меню [Хранилище]" (стр. 6-11) приложения RISO Console.
- Чтобы распечатать данные с флеш-диска USB, подключите флеш-диск к машине и перейдите на экран [USB] - [Загрузка]. Также данные можно скопировать в папку на машине. (стр. 5-7 "Копировать в папку")
- PRN — это специальный формат файла для вывода данных через драйвер принтера. Такой файл можно открыть только на принтере или в приложении RISO.
- К данным, которые сохраняются в папке на машине, добавляется имя пользователя компьютера (владелец).

## Настройки папки назначения

Папки, зарегистрированные в разделе [Запись папки] на вкладке [Окруж.среда], отображаются в списке [Назначение]. (стр. 3-28 "Вкладка [Окруж.среда]")

**1 Выберите для опции [Вывод] значение [Печать и хранение], [Хранилище] или [Сохранение на USB-накоп.].**

**2 Щелкните [Детали].**

Откроется диалоговое окно [Вывод].

**3 В выпадающем меню [Назначение] выберите каталог исходных данных.**

- Доступные папки отображаются в списке [Назначение].

**4 Щелкните [ОК].**

Имя выбранной папки появится в поле [Назначение].

## Добавить в избранное

Текущие настройки на экране драйвера принтера можно сохранить для использования в будущем.

Можно сохранить до 30 наборов настроек.

**1 Задайте нужные настройки на экране драйвера принтера.**

**2 Щелкните [Добавить в избранное].**

Отобразится диалоговое окно [Добавить в избранное].

**3 Введите название.**

- Название может содержать до 20 символов.

**4 Щелкните [Ввод].**

Настройки будут сохранены и отображаться на вкладке [Избранное].

## Вкладка [Избранное]

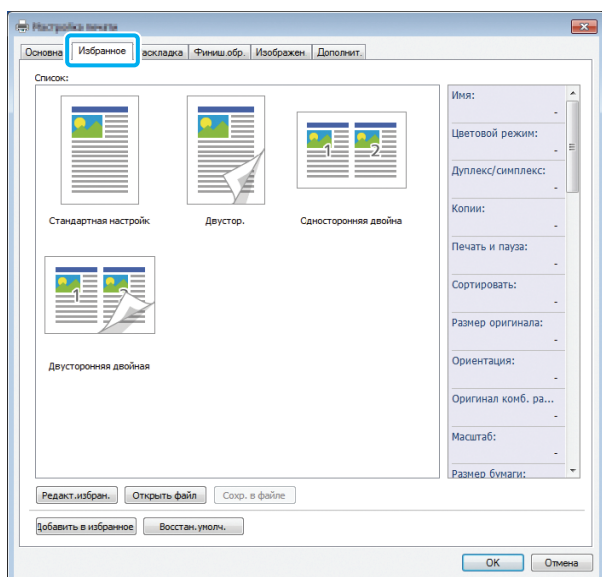

### Список

В списке отображаются настройки драйвера принтера, которые были зарегистрированы в избранном. Рекомендуемые настройки предварительно зарегистрированы в качестве избранных.

Щелкните избранную настройку, чтобы просмотреть сведения о ней. Настройки печати изменяются в соответствии с выбранными избранными настройками.

### Редакт.избран.

Отредактируйте зарегистрированные избранные настройки.

#### [Текущая настройка]

Отображаются выбранные избранные настройки.

#### [Список]

Отображаются зарегистрированные избранные настройки.

#### [Вверх], [Вниз]

С помощью этих кнопок можно менять порядок отображения избранных настроек в [Список].

#### [Переименовать]

Можно изменить имя зарегистрированной настройки. Введите новое имя, содержащее от 1 до 20 символов.

#### [Удалить]

Можно удалить избранную настройку.

### Открыть файл

Вы можете извлечь и использовать настройки драйвера принтера, хранящиеся на компьютере.

#### 1 Щелкните [Открыть файл].

Откроется диалоговое окно [Открыть].

#### 2 Выберите файл на компьютере.

#### 3 Щелкните [Открыть].

Загруженные настройки отобразятся в [Список].

### Сохранить в файле

Настройки, зарегистрированные в избранном, можно сохранить на компьютере.

Это полезно, например, если вы хотите переустановить драйвер принтера или поделиться настройками с несколькими пользователями.

#### 1 Откройте [Список] и выберите настройки, которые нужно сохранить на компьютере.

#### 2 Щелкните [Сохранить в файле].

Откроется диалоговое окно [Сохранить как].

#### 3 Укажите папку назначения и имя файла.

#### 4 Щелкните [Сохранить].

Выбранные настройки будут сохранены.

### Добавить в избранное

Текущие настройки на экране драйвера принтера можно сохранить для использования в будущем. Можно сохранить до 30 наборов настроек.

Для получения дополнительной информации см. «Добавить в избранное» (стр. 3-13).

## Вкладка [Раскладка]

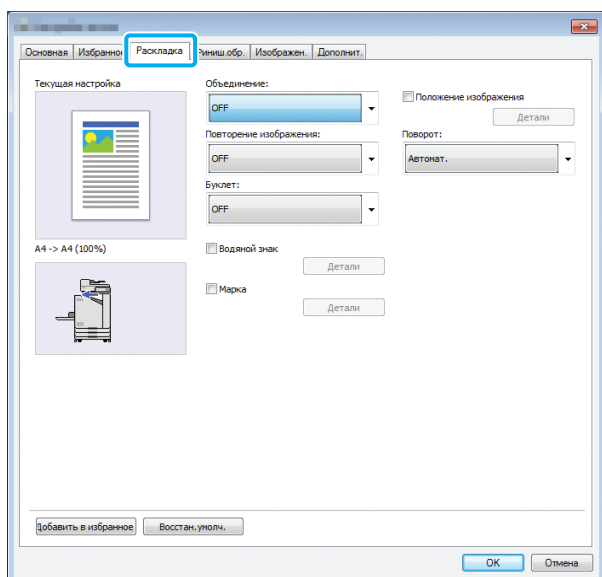

### Объединение

Используйте эту функцию для наложения последовательных страниц на один лист.

- Опцию [Объединение] нельзя использовать с функциями [Оригинал комб. размера], [Повторение изображения] и [Буклет]. (стр. 3-11 "Оригинал комбинированного размера", стр. 3-15 "Повторение изображения", стр. 3-16 "Буклет")

[OFF], [2 страницы: Слева направо],  
 [2 страницы: Справа налево],  
 [2 страницы: Сверху вниз],  
 [2 страницы: Снизу вверх],  
 [4 страницы: Слева сверху вниз],  
 [4 страницы: Слева сверху направо],  
 [4 страницы: Справа сверху вниз],  
 [4 страницы: Справа сверху налево],  
 [8 страниц: Слева сверху вниз],  
 [8 страниц: Слева сверху направо],  
 [8 страниц: Справа сверху вниз],  
 [8 страниц: Справа сверху налево]

Выберите количество страниц на листе и порядок их размещения.

Пример: если выбрано [4 страницы: Слева сверху вниз]

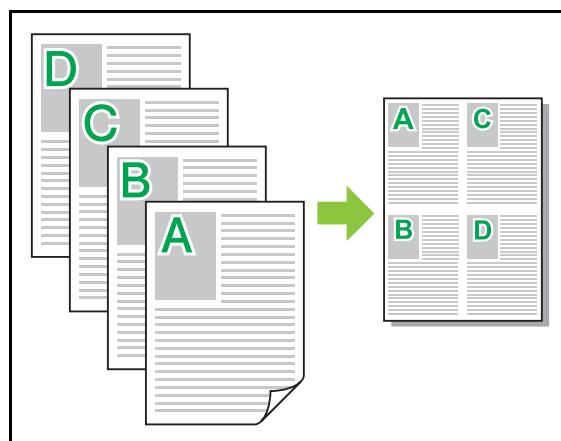

### Повторение изображения

Одну и ту же страницу можно напечатать на листе несколько раз.

- Опцию [Повторение изображения] нельзя использовать с функциями [Оригинал комб. размера], [Объединение] и [Буклет]. (стр. 3-11 "Оригинал комбинированного размера", стр. 3-15 "Объединение", стр. 3-16 "Буклет")

[OFF], [2 страницы], [4 страницы], [8 страниц]

Выберите число страниц на лист.

Пример: если выбрано [4 страницы]

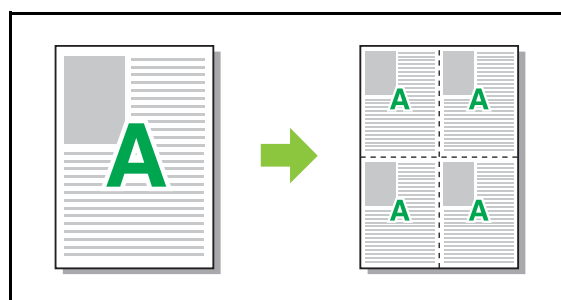

## Буклет

Последовательные страницы спускаются и печатаются на обеих сторонах листа для создания буклета с переплетом посередине.



- Опцию [Буклет] нельзя использовать с функциями [Оригинал комб. размера], [Объединение] и [Повторение изображения]. (стр. 3-11 “Оригинал комбинированного размера”, стр. 3-15 “Объединение”, стр. 3-15 “Повторение изображения”)
- Если используется опциональный многофункциональный финишер, на вкладке [Финиш.обр.] доступен параметр [Переплет буклета] (сгибание или создание буклета с переплетом посередине).  
Для получения дополнительной информации см. “Переплет буклета” (стр. 8-17) в разделе “Дополнительное оборудование”.

**[OFF], [Слева направо], [Справа налево], [Верхний/Нижн]**

Укажите порядок раскладки. Опции [Слева направо] и [Справа налево] появляются, если для [Размер оригинала] выбрано значение [Портрет]. Опция [Верхний/Нижн] появляется, если для [Размер оригинала] выбрано [Ландшафт].

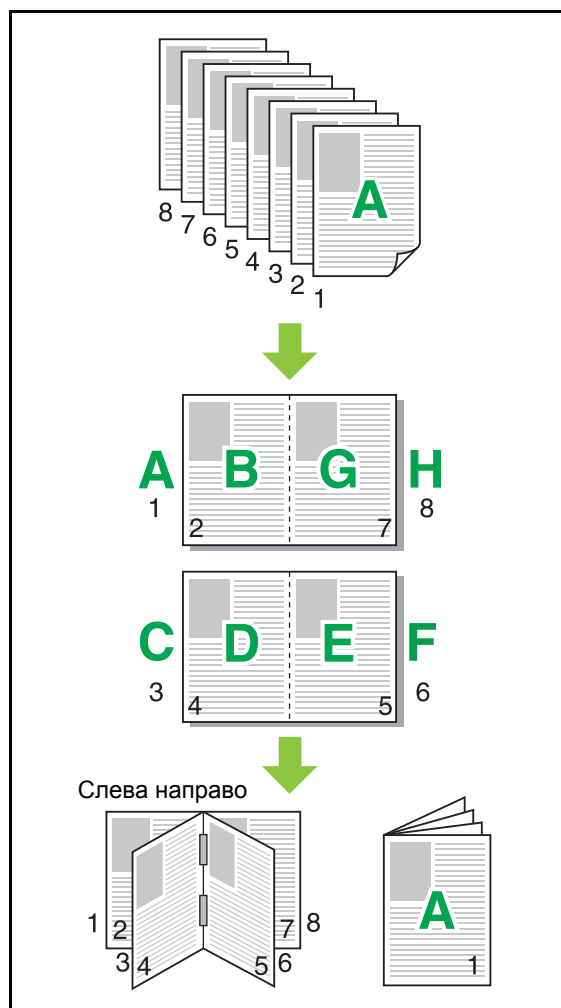

## Водяной знак

Вы можете выбрать место на странице и добавлять на отпечатки водяной знак нужного размера.

Чтобы открыть диалоговое окно [Водяной знак], установите флажок [Водяной знак] и нажмите [Детали]. Выберите из предложенного списка символьную строку и задайте необходимые настройки.

Эти настройки будут сразу применены в окне предварительного просмотра.

### ■ Текст

#### [Выбрать текст]

[Confidential], [Important], [Circulation], [Reference], [Urgent], [Copying Prohibited]

#### [Добавить]

Вы можете добавить собственную строку длиной до 63 символов.

Нажмите под списком кнопку [Добавить] и введите символьную строку в открывшемся диалоговом окне [Добавить].

#### [Удалить]

Выберите в списке символьную строку, которую нужно удалить, и нажмите [Удалить].

Нельзя удалить символьные строки, заданные по умолчанию (Confidential, Important, Circulation и т. д.).

#### [Ввести текст]

#### [Применить]

Также можно печатать символьную строку длиной до 63 символов. Эту строку нельзя зарегистрировать — каждый раз ее нужно вводить заново. Нажмите [Применить], чтобы применить введенную символьную строку в окне предварительного просмотра.



- Для добавления и удаления водяных знаков (символьных строк) нужно иметь права администратора на компьютере.

### ■ Просмотр

Отображается изображение с заданными настройками. Вы можете откорректировать положение водяного знака с помощью мыши.

### ■ Страница применения

[Все страницы], [Перв. страница]

### ■ Украшение текста

#### [Шрифт]

Выберите шрифт и стиль.

#### [размер]

Укажите размер символьной строки.

#### [Цвет]

Укажите цвет символьной строки. Нажмите [Иное], чтобы выбрать цвет из цветовой палитры операционной системы.

#### [Прозрачность]

Укажите прозрачность символьной строки. Чем выше прозрачность, тем лучше будут видны печатаемые данные на фоне водяного знака (символьной строки).

#### [Рамка]

[Нет], [Круглая], [Прямоугольник], [Двойн.прямоугол.]

Выберите рамку для водяного знака.

### ■ Положение печати

#### [Угол повор. текста]

[Горизонт. (0 град)], [Вертик. (90 град)], [Вертик. (270 град)], [Косой (45 град)], [Косой (315 град.)], [Пользовательский (0-360 градусов)]

Выберите угол наклона текста. Можно задать точный угол наклона.

#### [Положение печати]

[Центр], [Верхний левый], [Верхний центральный], [Верхний правый], [Правый центральный], [Ниж.пр.], [Ниж.центр.], [Ниж.лев.], [Левый центральный], [Пользовательский]

Выберите положение печати водяного знака. Можно задать точные значения положения по горизонтали и по вертикали.

## Марка

Используйте эту опцию для печати номера страницы и даты в верхнем или нижнем колонтитуле.

Чтобы открыть диалоговое окно [Марка], установите флажок [Марка] и нажмите [Детали]. Задайте нужные настройки на вкладках.

### [Стр.], [Дата]



- Нельзя проставить в одном месте марки разных типов.
- При использовании этой функции с параметрами [Объединение] или [Повторение изображения] номера страниц и дата проставляются на каждой печатаемой странице, а не в соответствии со страницами исходного документа. При использовании этой функции с параметром [Буклет] номер страницы и дата проставляются на каждой странице буклета.

## ■ Стр.

Чтобы печатать номер страницы, выберите [ON] на вкладке [Стр.].

**[Верхний левый], [Верхний центральный], [Верхний правый], [Ниж.лев.], [Ниж.центр.], [Ниж.пр.]**

Укажите положение печати.

### [Прозрачность]

Установите флажок [Прозрачность], чтобы в случае наложения области марки на изображение печатать номер страницы поверх него.

Если снять флажок, то в области марки на изображении создается пустое пространство, в котором проставляется номер страницы.

### [Начальный номер]

Укажите начальный номер для марки.

### [Печатать первую страницу]

Укажите страницу, с которой начинается печать марки. Чтобы не печатать марку на обложке, введите для [Печатать первую страницу] значение “2” (в случае двусторонней печати введите значение “3”).

### [Шрифт]

Выберите шрифт и стиль.

### [размер]

Укажите размер текста для номера страницы.

## ■ Дата

Чтобы печатать дату, выберите [ON] на вкладке [Дата].

**[Верхний левый], [Верхний центральный], [Верхний правый], [Ниж.лев.], [Ниж.центр.], [Ниж.пр.]**

Укажите положение печати.

### [Прозрачность]

Установите флажок [Прозрачность], чтобы в случае наложения области марки на изображение печатать дату поверх него.

Если снять флажок, то в области марки на изображении создается пустое пространство, в котором проставляется дата.

### [Страница применения]

Если для этой опции установлено значение [Все страницы], дата печатается на всех страницах.

Если для этой опции установлено значение [Перв. страница], дата печатается только на первой странице.

### [Дата печати]

Выберите [Сегодня], чтобы печатать дату на основе соответствующей информации с компьютера.

Выберите [Укажите дату], чтобы ввести нужную дату в текстовом поле.

### [Шрифт]

Выберите шрифт и стиль.

### [размер]

Укажите размер текста для печати даты.

## Положение изображения

Эта функция регулирует положение изображений при печати.

- Положение изображения можно смещать на 20 мм во всех направлениях (вверх, вниз, влево, вправо).
- При двусторонней печати лицевая и обратная стороны регулируются отдельно.

Чтобы открыть диалоговое окно [Положение изображения], установите флажок [Положение изображения] и нажмите [Детали].

Введите значение в поле того направления, куда нужно сместить изображение.

**[Лицевая сторона], [Обратная сторона]**

Введите значения в полях [Горизонтально] и [Вертикально].

**[Сброс]**

Для всех направлений восстанавливается значение "0".

## Поворот

Укажите ориентацию печати.

**[Автомат.], [0 градусов], [90 градусов], [180 градусов], [270 градусов]**

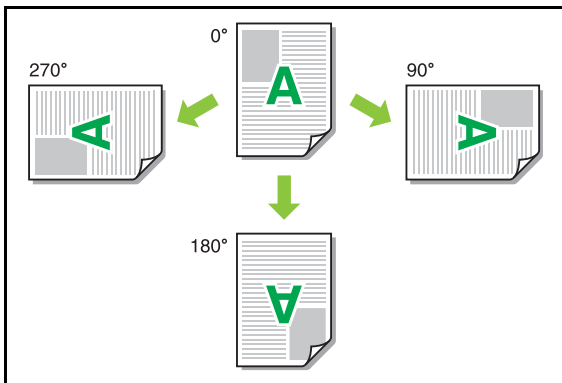

Если выбрано [Автомат.], ориентация печати выбирается автоматически в соответствии с ориентацией документа и бумаги, загруженной в лоток. В обычных условиях выбирайте [Автомат.].



- Чтобы согласовать ориентацию печати с конвертами или другой бумагой с фиксированным направлением подачи, укажите угол поворота.
- В зависимости от размера документа, размера и ориентации загруженной бумаги, а также других настроек может быть доступна только опция [Автомат.].

## Добавить в избранное

Текущие настройки на экране драйвера принтера можно сохранить для использования в будущем. Можно сохранить до 30 наборов настроек.

Для получения дополнительной информации см. "Добавить в избранное" (стр. 3-13)

## Вкладка [Финиш.обр.]

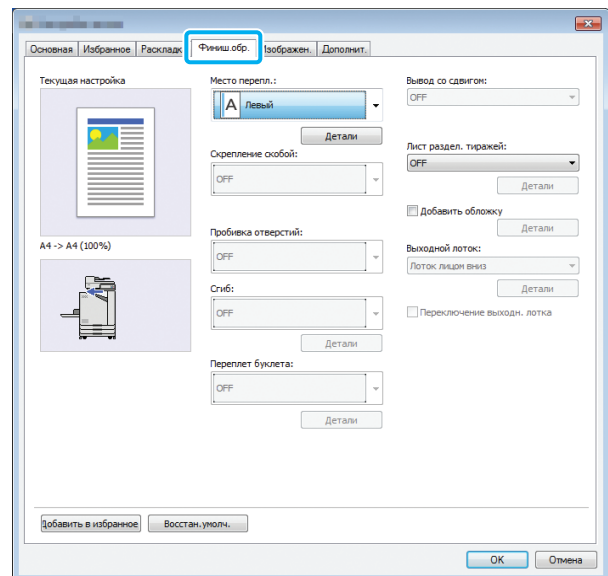



## Место переплета

Задайте поле для переплета.

[Левый], [Правый], [Верхний]

### ■ Настройки поля для переплета

Чтобы открыть диалоговое окно [Место переплета], выберите место переплета и нажмите [Детали].

Укажите ширину поля.

Установите флажок [Автоуменьшен.], чтобы автоматически уменьшать печатаемое изображение, подгоняя его под размеры бумаги, если ширина поля не позволяет изображению в исходном размере уместиться на бумаге.

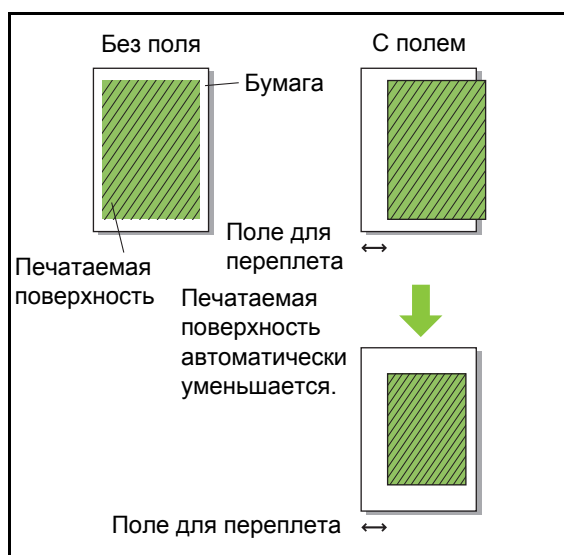

## Скрепление скобой

При использовании опционального модуля вывода со сдвигом или многофункционального финишера можно задать положение скрепления скобой.

Дополнительную информацию см. на следующих страницах:

- “Скрепление скобой” (стр. 8-5) если используется опциональный модуль вывода со сдвигом
- “Скрепление скобой” (стр. 8-12) если используется опциональный многофункционального финишера

## Пробивка отверстий

При использовании опционального многофункционального финишера можно настроить положение перфорации. Для получения дополнительной информации см. “Пробивка отверстий” (стр. 8-15) в разделе “Дополнительное оборудование”.

## Сгиб

При использовании опционального многофункционального финишера доступна функция фальцовки бумаги. Для получения дополнительной информации см. “Сгиб” (стр. 8-15) в разделе “Дополнительное оборудование”.

## Переплет буклета

При использовании опционального многофункционального финишера доступна функция переплета буклета. Для получения дополнительной информации см. “Переплет буклета” (стр. 8-17) в разделе “Дополнительное оборудование”.

## Вывод со сдвигом

При использовании опционального модуля вывода со сдвигом или многофункционального финишера можно сдвинуть положение вывода. Дополнительную информацию см. на следующих страницах:

- “Вывод со сдвигом” (стр. 8-4) если используется опциональный модуль вывода со сдвигом
- “Вывод со сдвигом” (стр. 8-12) если используется опциональный многофункционального финишера



## Лист раздел. тиражей

Используйте эту функцию для вставки вкладных листов между отдельными комплектами отпечатков. На вкладных листах можно печатать буквы или номера.

### [OFF]

Вкладные листы не вставляются.

### [Сортировка по]

Вкладной лист вставляется между комплектами с учетом единицы, заданной настройкой [Сортировать].

### [Между задан.]

Вкладной лист вставляется между заданиями печати.

Выберите место вставки вкладных листов (между отсортированными комплектами или между заданиями) и нажмите [Детали], чтобы открыть диалоговое окно [Лист раздел. тиражей].

Выберите лоток для вкладных листов и укажите текст, который нужно на них печатать.

## ■ Выбор лотка для вкладных листов

[Стандартный лоток], [Лоток подачи 1], [Лоток подачи 2]

## ■ Число вкладн.листов

Текст будет напечатан внизу (на расстоянии около 5 мм от края) или наверху (на расстоянии около 5 мм от края) листа.

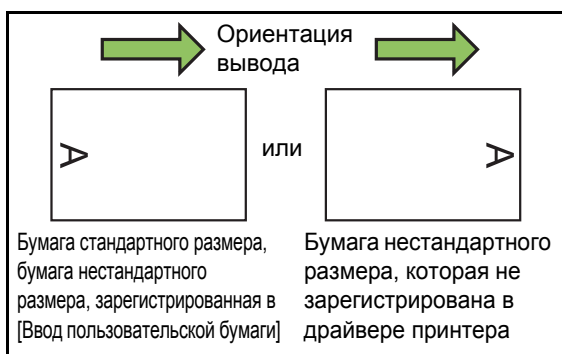

### [OFF]

Ничего не печатается.

### [1 2 3 ...]

Вкладные листы нумеруются последовательно (1, 2, 3 и т. д...). (До 9999)

### [A B C ...]

На вкладные листы наносятся буквы в алфавитном порядке (A, B, C...Z, AA, AB, AC и т. д...). (До ZZZ)

## Добавить обложку

Используйте эту опцию для добавления передней и/или задней обложки.

Бумага добавляется из указанного лотка перед печатью данных или после нее. Эта опция позволяет добавлять цветную бумагу или бумагу, которая отличается от используемой для печати.

Чтобы открыть диалоговое окно [Добавить обложку], установите флажок [Добавить обложку] и нажмите [Детали]. Выберите [Добавить переднюю обложку] или [Добавить заднюю обложку] либо установите оба флажка и укажите лоток для подачи обложек.

### [Добавить переднюю обложку]

Вставка обложки перед первой страницей.

### [Добавить заднюю обложку]

Вставка обложки после последней страницы.

### [Выбрать лоток пер.облож],

### [Выбрать лоток для задней обложки]

[Стандартный лоток], [Лоток подачи 1], [Лоток подачи 2]



- Укажите лоток, в который загружена бумага для обложек.
- При использовании фирменных бланков рекомендуется распечатать один комплект и убедиться, что ориентация соответствует ориентации остальных печатаемых страниц.

## Выходной лоток

Если используется опциональный многофункциональный финишер или выходной лоток, можно выбрать лоток для вывода. Дополнительную информацию см. на следующих страницах:

- “Выходной лоток” (стр. 8-19) если используется опциональный многофункционального финишера
- “Выходной лоток” (стр. 8-27) если используется опциональный выходной лоток

## Переключение выходн. лотка

Если используется опциональный многофункциональный финишер или автоматически управляемый лоток для стекера, машина при заполнении используемого выходного лотка может автоматически переключаться на другой.

Дополнительную информацию см. на следующих страницах:

- “Переключение выходн. лотка” (стр. 8-19) если используется опциональный многофункционального финишера
- “Переключение выходн. лотка” (стр. 8-27) если используется опциональный автоматически управляемый лоток для стекера

## Добавить в избранное

Текущие настройки на экране драйвера принтера можно сохранить для использования в будущем. Можно сохранить до 30 наборов настроек.

Для получения дополнительной информации см. “Добавить в избранное” (стр. 3-13).

## Вкладка [Изображен.]

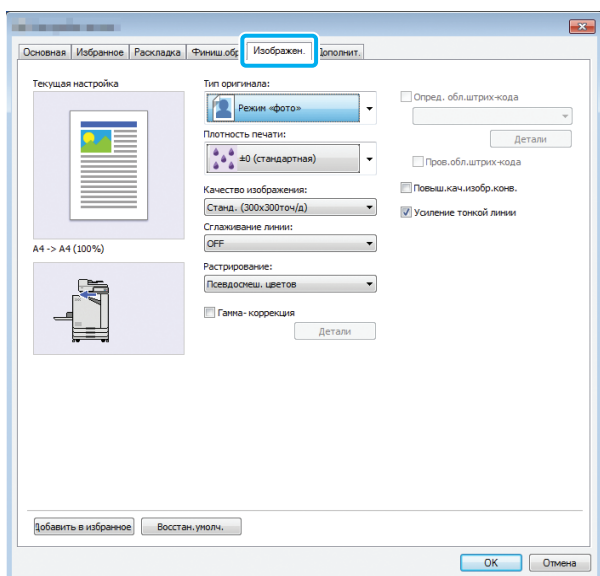

## Тип оригинала

Укажите, должна ли машина отдавать предпочтение качеству изображения перед качеством текста или наоборот.

### [Режим фото]

При обработке данных изображения машина старается сделать цвета более естественными.

### [Реж. линия]

Печать четко очерченного текста и иллюстраций.

## Плотность печати

Укажите плотность печати.

[-3] (светлее), [-2], [-1], [0 (стандартная)], [+1], [+2], [+3] (темнее)

## Качество изображения

Укажите разрешение изображения.

### [Станд. (300×300точ/д)]

Для документов и других текстовых оригиналов.

### [черновик (300×300dpi)]

Расход чернил при печати уменьшается. Плотность печати снижается, а нейтральные цвета становятся менее равномерными.

### [Сжатие данных (300×300dpi)]

Используйте эту опцию, если скорость передачи данных по сети важнее качества печати. Когда размер файла печатаемых данных уменьшается, нейтральные цвета становятся неравномерными.

### [Высокосор.(300×600точ/д)]

Эта опция подходит для печати фотографий и других подобных оригиналов.



- Если выбрано [Высокосор.(300×600точ/д)], время печати увеличивается.

- На ComColor black FW1230/FW1230R значение [Высокосор.(300×600точ/д)] не отображается и для каждой настройки применяется фиксированное разрешение 600 × 600 точ/д.

## Сглаживание линии

Эта функция дополняет переходные цвета рисунка и фоновые цвета в области контуров текста и иллюстраций (линейная графика), делая контуры мягче.

Выберите один из двух способов обработки изображения.

### [OFF]

Сглаживание линии выключено.

### [Низкая]

Выберите эту опцию для создания мягких контуров.

Подходит для печати данных, которые не требуют высококачественной обработки.

### [Высокая]

Выберите эту опцию для создания мягких контуров, а также четких тонких линий и символов.

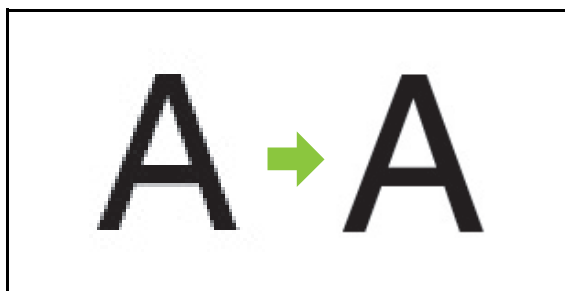

(Изображение)



- Скорость обработки изображения функцией сглаживания линии обратно пропорциональна скорости печати. Чем выше качество изображения, тем ниже скорость печати.

## Растрирование

Укажите способ обработки полутонов.

Полутон — это технология создания видимости непрерывной градации цвета с использованием ограниченного количества чернил путем варьирования плотности и размера чернильных точек, которые печатаются на бумаге.

### [Псевдосмеш. цветов]

Градация передается посредством разной плотности точек. Чем выше плотность, тем темнее градация.

Чем ниже плотность, тем светлее градация.



### [Растр.пр.(70 строк/д)], [Растр.пр.(100 строк/д)]

Градация передается путем изменения размера точек. Чем крупнее точки, тем темнее градация. Чем мельче точки, тем светлее градация. Растровый процесс со 100 строками на дюйм позволяет создавать более детальные изображения.

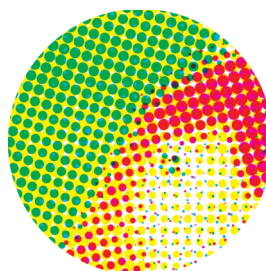

70 строк на дюйм

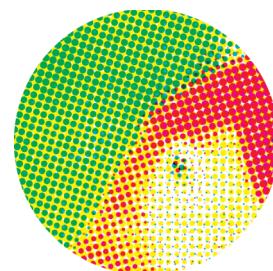

100 строк на дюйм

(Увеличенное изображение)



- На ComColor black FW1230/FW1230R растровый процесс использует для градации цвета линеатуру 140 или 200 линий на дюйм.

## Гамма-коррекция

Используйте эту опцию, чтобы откорректировать яркость, цветность, контраст и значение гаммы RGB.

Чтобы открыть диалоговое окно [Гамма-коррекция], установите флажок [Гамма-коррекция] и нажмите [Детали]. Задайте для каждого параметра значение в диапазоне от -25 до +25.

### [Яркость]

Чем меньше значение, тем темнее (чернее) цвет. Чем больше значение, тем ярче (белее) цвет.

**[Цветность]**

При малых значениях цвета становятся блеклыми. При больших значениях цвета становятся более яркими.

**[Контраст]**

Настройте яркостный контраст. Чем меньше значение, тем ниже контраст. Чем больше значение, тем выше контраст.

**[Красный], [Зеленый], [Синий]**

Настройте значение гаммы для каждого цвета. Чем меньше значение, тем слабее цвет. Чем больше значение, тем сильнее цвет.



- Если отпечатки получаются желтоватыми, уменьшите значения для красного и зеленого. Сведения о регулировке других цветов можно получить у администратора.

**Опред. обл.штрих-кода**

Эта функция делает плотность печати в заданной области штрих-кода удобной для чтения.

**[Опред. обл.штрих-кода]**

Установите флажок и выберите в ниспадающем меню файл с определением области.

**[Детали]**

Нажмите [Детали], чтобы открыть диалоговое окно [Опред. обл.штрих-кода]. Для заданной области штрих-кода можно выбрать плотность печати в диапазоне от -3 до +3.

**[Пров.обл.штрих-кода]**

Выполните пробную печать (область печати штрих-кода затенена) и убедитесь, что область штрих-кода совмещена со штрихкодом, а окружающий текст и иллюстрации находятся на расстоянии не менее 1 мм от штрихкода.

**Создание файла с определением области штрих-кода**

Чтобы воспользоваться функцией [Опред. обл.штрих-кода], предварительно запустите программу для определения области штрих-кода и создайте файл CSV, в котором задана область печати штрих-кода. Затем этот файл нужно зарегистрировать в принтере.

Для получения сведений об установке программы для определения области штрихкода, определении области штрих-кода и регистрации файла с определением в принтере см. “Использование программы для определения области штрихкода” (стр. 7-1).

**Проверка определения области штрих-кода**

Установите флажок [Пров.обл.штрих-кода] и нажмите [ОК], чтобы создать пробный отпечаток для проверки. Убедитесь, что заданная область совмещена со штрих-кодом. Если нужно изменить положение области, снова запустите программу для определения области штрих-кода и повторно настройте область штрих-кода.



**Правильная спецификация**

- Размер полей вокруг штрих-кода должен быть не меньше 1 мм .



- Заданная область не может быть меньше, чем штрих-код.



- Заданная область должна быть совмещена со штрих-кодом.



- Область не должна включать другие объекты — только штрих-код. Любое нечерное изображение внутри заданной области будет распечатано белым цветом (станет невидимым).





- Независимо от цвета оригинала, в заданной области штрих-кода основным цветом является белый, а для штрих-кода используется черный. При пробной печати с помощью функции [Пров. обл. штрих-кода] область штрих-кода печатается с использованием цвета, заданного настройкой [Цветовой режим].
- Эта функция предназначена для одномерных штрих-кодов. Для двумерных штрих-кодов (например, QR-кодов) настройка не требуется.
- Если для принтера и приложения, в котором был создан оригинал, задано разное разрешение, штрих-коды могут считываться неправильно даже после применения этой функции.

## ■ Печать оригиналов со штрих-кодом

Правильно задайте область штрих-кода и распечатайте документ.

- 1 Откройте драйвер принтера из диалогового окна печать в приложении с документом.**
- 2 На экране [Изображен.] установите флажок [Опред. обл. штрих-кода].**
- 3 В выпадающем меню выберите файл с определением области штрих-кода.**
- 4 Щелкните [ОК].**  
Плотность печати области штрих-кода надлежащим образом настраивается до начала печати.



- Сохраните настройки часто используемых штрих-кодов как настройки по умолчанию. Это позволит вам легко печатать штрих-коды без необходимости каждый раз настраивать все параметры.

## ■ Регистрация настроек по умолчанию

- 1 Нажмите кнопку [Пуск], откройте окно [Устройства и принтеры] и правой кнопкой мыши щелкните принтер серии FW.**
- 2 Выберите [Настройка печати] и перейдите на вкладку [Изображен.] в открывшемся окне драйвера принтера.**
- 3 Настройте параметры печати штрих-кодов и нажмите кнопку [Применить].**

Файл с определением области штрих-кода будет зарегистрирован как настройка по умолчанию. Теперь для печати штрих-кодов достаточно выбрать драйвер принтера.

### Повыш. кач. изобр. конв.

Чтобы предотвратить размазывание текста и появление небольших пятен во время печати на конвертах, установите флажок [Повыш. кач. изобр. конв.].

### Усиление тонкой линии

Помогает сохранить тонкие линии, имеющиеся на оригинале. Установите флажок [Усиление тонкой линии].

### Добавить в избранное

Текущие настройки на экране драйвера принтера можно сохранить для использования в будущем. Можно сохранить до 30 наборов настроек.

Для получения дополнительной информации см. “Добавить в избранное” (стр. 3-13).

## Вкладка [Дополнит.]

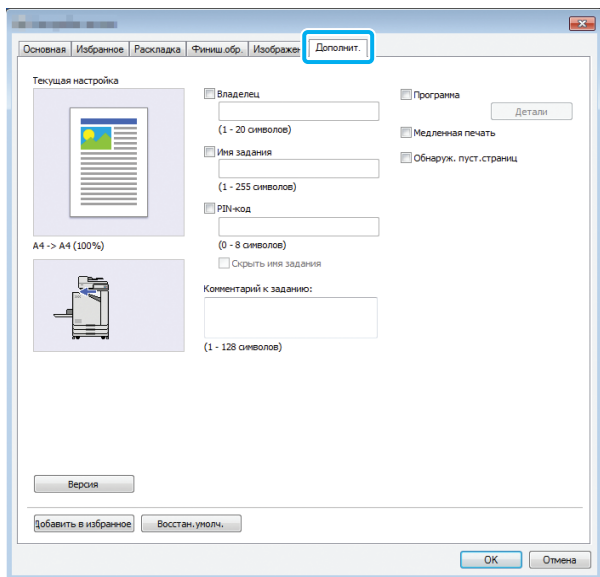

### Владелец

Можно ввести имя владельца. Для этого установите флажок [Владелец].

### Имя задания

Можно ввести имя задания. Для этого установите флажок [Имя задания].

### PIN-код

Можно задать PIN-код для печати документа, который не должны видеть другие люди. Чтобы распечатать защищенный документ, введите PIN-код с панели управления принтера. Установите флажок [PIN-код] и введите PIN-код. Если выбрано [Скрыть имя задания], вместо имени задания на панели управления принтера и в приложении RISO Console отображаются звездочки (\*).

**!** Не забудьте PIN-код. Пользователи без прав администратора не могут удалять из списка задания, PIN-код которых им неизвестен. Для удаления таких заданий обратитесь к администратору.

### Комментарий к заданию

Вы можете добавить комментарий для пользователей принтера. Комментарии к заданиям отображаются на панели управления принтера и в приложении RISO Console.

### Программа

Эта функция позволяет изготовить разное количество копий для нескольких групп. Можно настроить до 60 групп.

Чтобы открыть диалоговое окно [Программа], установите флажок [Программа] и нажмите [Детали]. Укажите количество копий и комплектов для каждой группы.

### Ввод количества копий и комплектов

Для одной группы можно задать до 9999 копий и до 99 комплектов.

Например, чтобы изготовить документ для четырех отделов компании, можно с помощью функции [Программа] сразу распечатать все копии по каждому отделу.

| Отдел                  | Администрация 1 | Администрация 2 | Бухгалтерия | Менеджмент |
|------------------------|-----------------|-----------------|-------------|------------|
| Количество сотрудников | 10              | 6               | 24          | 6          |

Чтобы отпечатать брошюры по группам, настройте параметры следующим образом.

| Отдел                          | Администрация 1 | Администрация 2 | Бухгалтерия | Менеджмент |
|--------------------------------|-----------------|-----------------|-------------|------------|
| Число копий × число комплектов | 10 × 1          | 6 × 1           | 24 × 1      | 6 × 1      |

Если в двух отделах одинаковое количество сотрудников (например, администрация 2 и менеджмент), можно настроить параметры следующим образом.

| Группа                         | 01G (Администрация 1) | 02G (Администрация 2 и Менеджмент) | 03G (Бухгалтерия) |
|--------------------------------|-----------------------|------------------------------------|-------------------|
| Число копий × число комплектов | 10 × 1                | 6 × 2                              | 24 × 1            |



## ■ Сортировать

Укажите, нужно ли печатать задание страница за страницей или комплектами.

[Неподобранный], [Печать по копиям]

## ■ Вкладной лист (программа)

Разделение отпечатков на заданные единицы путем вставки вкладных листов.

[OFF]

Вкладные листы не вставляются.

[Между комплект.]

Вкладные листы вставляются между комплектами.

[Между группами]

Вкладные листы вставляются между группами.

## ■ Лоток для вкладных листов

[Лоток подачи 1], [Лоток подачи 2], [Стандартный лоток]

## ■ Число вкладн.листов

Если этот флажок установлен, вкладные листы нумеруются.

Если выбрано [Между комплект.], печатается номер группы и номер комплекта.

Если выбрано [Между группами], печатается номер группы.

## ■ Вывод со сдвигом (программа)

Эта функция доступна с опциональным модулем вывода со сдвигом или многофункциональным финишером.

Дополнительную информацию см. на следующих страницах:

- “Вывод со сдвигом (программа)” (стр. 8-7) если используется опциональный модуль вывода со сдвигом
- “Вывод со сдвигом (программа)” (стр. 8-19) если используется опциональный многофункционального финишера

## Медленная печать

Эта опция позволяет снизить скорость печати. Это также снизит громкость выполнения задания.

## Обнаруж. пуст.страниц

Пустые страницы исключаются из печатаемых данных.



- Пустой считается страница, которую принтер выводит, ничего на ней не печатая. Страницы печатаются, даже если на них нет основного текста, а только нижний или верхний колонтитул.

## Версия

Здесь можно просмотреть версию и цветовой профиль драйвера принтера, а также название модели принтера.

## Добавить в избранное

Текущие настройки на экране драйвера принтера можно сохранить для использования в будущем. Можно сохранить до 30 наборов настроек.

Для получения дополнительной информации см. “Добавить в избранное” (стр. 3-13).

## Настройки окружающей среды

В этом разделе описывается настройка параметров окружающей среды, включая конфигурацию подключенного опционального оборудования.

При первом использовании драйвера принтера или добавлении опционального оборудования необходимо настроить конфигурацию принтера.



## Вкладка [Окруж.среда]

Чтобы открыть вкладку [Окруж.среда], нажмите кнопку [Пуск], откройте окно [Устройства и принтеры], правой кнопкой мыши щелкните принтер серии FW и выберите [Свойства принтера].

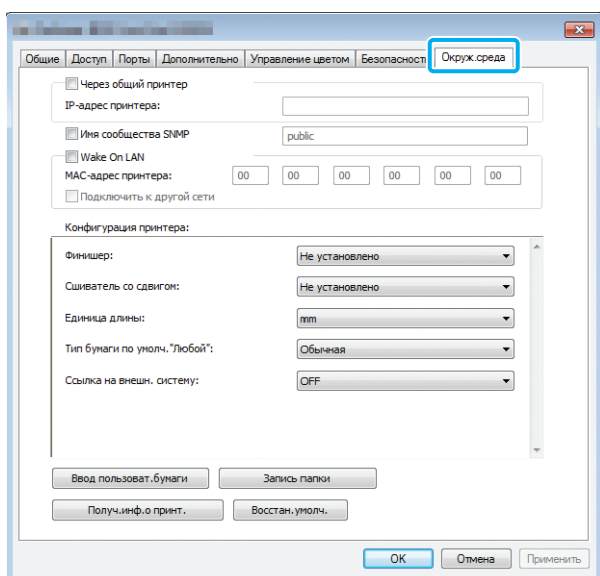

- Чтобы для всех настроек на вкладке восстановить значения по умолчанию, нажмите [Восстан.умолч.].

## Через общий принтер

Выберите эту опцию, чтобы использовать машину с помощью общего драйвера принтера на сервере.

Установите флажок и введите IP-адрес машины в поле [IP-адрес принтера]. Узнать IP-адрес принтера можно на экране [О системе] - [Инф.о машине] на панели управления.

## SNMP имя

Укажите имя сообщества для обмена данными по протоколу SNMP.

Установите флажок [SNMP имя] и введите в текстовом поле имя сообщества (от 1 до 32 символов) для обмена данными по протоколу SNMP.



- Если не установить флажок [SNMP имя], сообщество для обмена данными по протоколу SNMP будет называться "public".
- В текстовом поле [SNMP имя] можно использовать цифры, буквы (заглавные и строчные) и следующие символы: , . / : ; @ [ \ ] ^ \_
- Если имена сообщества SNMP в аппарате и в драйвере принтера не совпадают, вы не сможете получить информацию из аппарата. Изменив имя сообщества SNMP в аппарате, обязательно внесите соответствующие изменения в драйвер принтера.

## Настройка MAC-адреса

Выберите [Получ.инф.о принт.] и нажмите [Применить], чтобы MAC-адрес отобразился в поле [MAC-адрес принтера]. Чтобы ввести MAC-адрес вручную, установите флажок [Wake On LAN], введите MAC-адрес в поле [MAC-адрес принтера] и выберите [Подключить к другой сети].

### [Подключить к другой сети]

Обычно этот флажок должен быть снят. Установите его, если принтер и компьютер находятся в разных сегментах сети.

## Конфигурация принтера

Чтобы автоматически получить от принтера сведения о конфигурации опционального оборудования, нажмите [Получ.инф.о принт.]. Эти сведения отображаются на экране [Конфигурация принтера]. Полученные сведения можно изменить вручную.



- Отображаемая на экране информация отличается в зависимости от подключенного оборудования.

## ■ Автоматическая настройка конфигурации принтера

Выберите [Получ.инф.о принт.] и нажмите [Применить], чтобы получить от принтера сведения об опциональном оборудовании и отобразить их на экране [Конфигурация принтера].



- Функции [Единица длины], [Тип бумаги по умолч. "Любой"] и [Ссылка на внешн. систему] автоматически не настраиваются.

## ■ Настройка конфигурации принтера вручную

В конфигурацию опционального оборудования, которую вы получили с принтера, можно вносить изменения.

Настройте вручную следующие параметры.

### [Финишер]

Выберите тип финишера, который подключен к машине.

### [Сшиватель со сдвигом]

Укажите, подключен ли модуль вывода со сдвигом.

### [Единица]

Выберите единицу длины: [mm] или [inch].

### [Тип бумаги по умолч. "Любой"]

Выберите тип бумаги, который будет использоваться, если на вкладке [Основная] экрана драйвера принтера для параметра [Тип бумаги] выбрано значение [Любой].

### [Ссылка на внешн. систему]

Включите или выключите ссылку на внешнюю систему, выбрав, соответственно, [ON] или [OFF].



- Машина изменяет цветовой профиль в соответствии с типом бумаги. (стр. 3-12 "Тип бумаги")  
Даже если тип бумаги не указан, нужно выбрать один из цветовых профилей.  
Учитывайте рекомендации администратора.

## Ввод пользоват.бумаги

Можно зарегистрировать до 99 нестандартных размеров бумаги.

Зарегистрированные здесь размеры будут отображаться в списках [Размер оригинала] и [Размер бумаги].

## ■ Автоматическая настройка размера бумаги

Эту опцию можно использовать, если размер бумаги уже зарегистрирован в принтере.

### 1 Щелкните [Ввод пользоват.бумаги].

Откроется диалоговое окно [Ввод пользоват.бумаги].

### 2 Щелкните [Получ.инф.о принт.].

Отобразятся сведения о размере бумаги, который зарегистрирован в принтере.

### 3 Щелкните [Закреть].

Сведения о размере бумаги будут сохранены.

## ■ Настройка размера бумаги вручную

### 1 Щелкните [Ввод пользоват.бумаги].

Откроется диалоговое окно [Ввод пользоват.бумаги].

### 2 Введите ширину и длину бумаги.

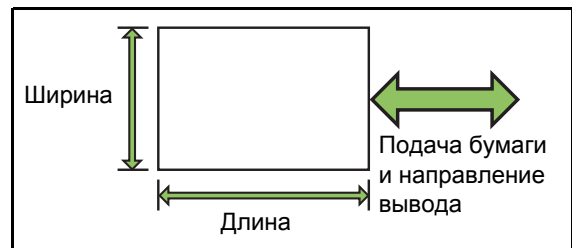

Если вы используете опциональный многофункциональный финишер, см. "Многофункциональный финишер FG10 (опциональное оборудование)" (стр. 9-11) в Приложении.

### 3 Введите название размера бумаги.

Название может содержать до 30 символов.

### 4 Нажмите [Добавить], чтобы зарегистрировать размер бумаги.

### 5 Щелкните [Закреть].

Сведения о размере бумаги будут сохранены.

## ■ Сохранение размера бумаги на компьютере

Зарегистрированный размер бумаги можно сохранить на компьютере.

Это полезно, например, если вы хотите переустановить драйвер принтера или поделиться зарегистрированным размером с несколькими пользователями.

### 1 Щелкните [Ввод пользоват.бумаги].

Откроется диалоговое окно [Ввод пользоват.бумаги].

### 2 Выберите в списке размер бумаги, который нужно сохранить.

### 3 Щелкните [Сохранить в файл].

### 4 Укажите папку назначения и имя файла.

### 5 Щелкните [Сохранить].

Выбранный размер бумаги будет сохранен.

## ■ Считывание размера бумаги с компьютера

Вы можете извлечь и использовать размер бумаги, хранящийся на компьютере.

### 1 Щелкните [Ввод пользоват.бумаги].

Откроется диалоговое окно [Ввод пользоват.бумаги].

### 2 Щелкните [Открыть файл].

### 3 Выберите на компьютере файл, содержащий настройки размеров бумаги.

### 4 Щелкните [Открыть].

Список считанных размеров бумаги отобразится в диалоговом окне [Ввод пользоват.бумаги].

## ■ Удаление размера бумаги

### 1 Щелкните [Ввод пользоват.бумаги].

Откроется диалоговое окно [Ввод пользоват.бумаги].

### 2 Выберите в списке размер бумаги, который нужно удалить.

### 3 Нажмите [Удалить].

Выбранный размер бумаги будет удален.

## Запись папки

В драйвере принтера можно зарегистрировать папки, куда будут сохраняться данные печати. Зарегистрированные общие и личные папки отображаются как папки назначения для данных печати в разделе [Вывод] на вкладке [Основная] экрана драйвера принтера. (стр. 3-13 “Вывод и назначение”)



- Если получить от принтера сведения о папках не удастся, общие папки отображаются как “Общая папка 1” и так далее до “Общая папка 30”.

## ■ Настройка записи папки

### 1 Щелкните [Запись папки].

Откроется диалоговое окно [Запись папки].

### 2 Щелкните [Получ.инф.о принт.].

Сведения об общих папках, зарегистрированных в принтере, отображаются в окне [Общая папка на принтере].

### 3 Выберите папку, которую нужно добавить к [Зарегистриров. папка], и нажмите [Добав ->].

### 4 Настройте личную папку.

Для личных папок установите флажок [Используй личн.папку].

### 5 Щелкните [Применить].

### 6 Щелкните [ОК].

# Функциональные кнопки в режиме печати

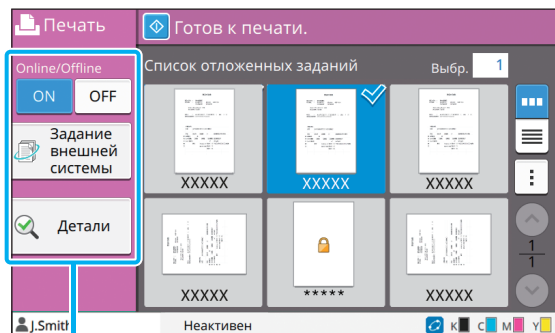

Функциональные кнопки

## Online / Offline

Вы можете изменять состояние подключения к сети (онлайн/оффлайн). Если эта настройка имеет значение [OFF], машина не принимает заказы на печать от компьютера.

Выбирайте [OFF], чтобы использовать машину монопольно.

[OFF], [ON]



- Если выбрано значение [OFF], отображается значок [X]. (стр. 17 “Экран [Главная]”)
- Если после печати задания пользователь не выберет для этой настройки значение [ON], оно будет автоматически восстановлено в таких случаях:
  - Автоматический сброс параметров (периодичность автоматического сброса настраивает администратор)
  - Пользователь выходит из системы

## Ссылка на внешн. систему

Используя ссылку на внешнюю систему, можно печатать задания, хранящиеся во внешней системе.

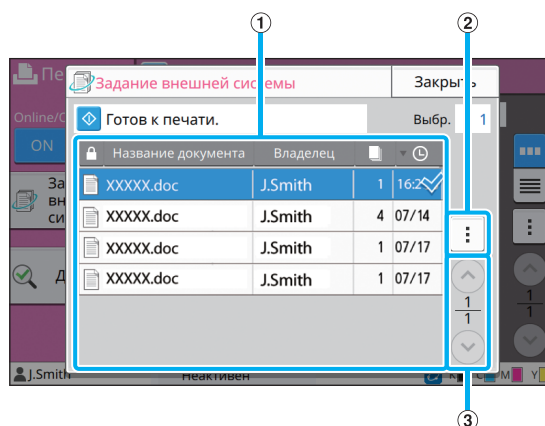

### ① Вид

Перечень заданий внешней системы. Таблица содержит название документа, имя владельца, количество копий и дату/время получения.

### ② Подменю

- Выбрать все / Отменить все
- Удалить
- Детали

В окне Детали можно проверить Название документа, Имя пользователя, а также значения Получено, Клиент, Страницы и Стоимость.

### ③ Кнопки (↑)/(↓)

Эти кнопки служат для перемещения между страницами представления данных.

В виде дроби отображается номер текущей страницы и общее число страниц.

## Детали

Можно просмотреть сведения о выбранном документе.

### 1 Коснитесь [Детали].

Отобразится экран [Детали]. Просмотрите сведения о выбранном документе.

В подменю можно выполнить следующие настройки.

- Напеч. этот список

### 2 Коснитесь [Заккрыть].

## Изменить настр.

Чтобы проверить настройки задания, выберите задание и коснитесь [Изменить настр.] в подменю.

## Выбор бумаги

Выберите лоток для бумаги.

Можно также изменить настройки лотка (размер бумаги, тип бумаги, проверка подачи двойных листов и автовыбор).

Для получения дополнительной информации см. “Выбор бумаги” (стр. 1-7) в разделе “Копирование”.

## Плотность печати

Можно настроить плотность печати.

Для получения дополнительной информации см. “Плотность печати” (стр. 1-11) в разделе “Копирование”.

## Положение изображения

Данная функция регулирует положение изображений при печати.

Для получения дополнительной информации см. “Положение изображения” (стр. 1-19) в разделе “Копирование”.

## Медленная печать

Эта опция замедляет скорость печати и снижает громкость выполнения задания.

Для получения дополнительной информации см. “Медленная печать” (стр. 1-26) в разделе “Копирование”.

При необходимости отсканированные данные можно сохранить в папке для последующей печати.

## Обзор операций с хранилищем (хранение) ..... стр. 4-2

1. Загрузите оригинал.



2. Выберите [Хранилище] - [сохран.] на экране [Главная].



3. Выберите папку для сохранения данных.



4. Нажмите клавишу [Пуск].

## Обзор операций с хранилищем (загрузка)..... стр. 4-3

1. Выберите [Хранилище] - [Загрузка] на экране [Главная].



2. Выберите папку.



3. Выберите документ.



4. Введите число копий с помощью цифровых клавиш.



5. Нажмите клавишу [Пуск].

## Функциональные кнопки в режиме хранилища.....стр. 4-7

В этом разделе описываются функции, доступные в режиме хранилища.

## Обзор операций с хранилищем

В этом разделе описаны основные операции с хранилищем.

### Сохранение данных в папке

Отсканированные данные можно сохранить в папке.

#### 1 Загрузите оригинал.

Для получения дополнительной информации о типах оригиналов, которые можно использовать, см. “Оригиналы” в документе “Сведения по безопасности”.

##### ■ В АПД

#### 1 Загрузите оригинал в АПД.

Выровняйте оригиналы и положите их лицевой стороной вверх.

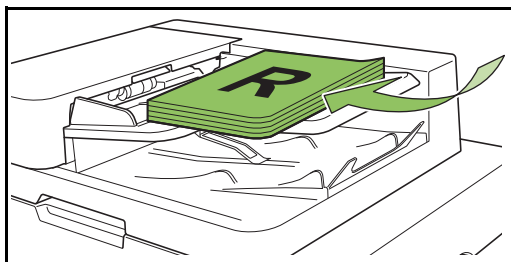

#### 2 Сдвиньте направляющие оригинала для соответствия ширине оригиналов.

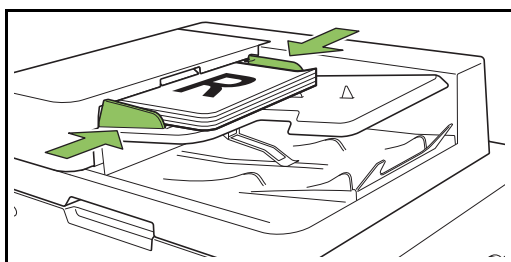

#### ■ На стекле оригиналов

#### 1 Откройте крышку оригиналов.

#### 2 Загрузите оригинал.

Загрузите оригинал на стекло лицевой стороной вниз. Совместите угол оригинала с верхним левым углом стекла.

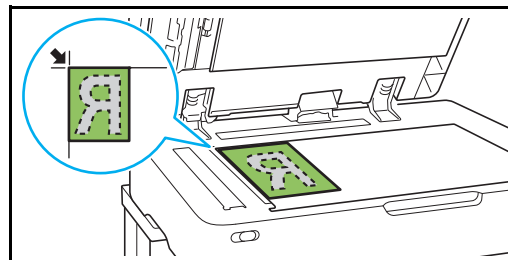

#### 3 Закройте крышку оригиналов.

- Открывайте и закрывайте крышку оригиналов с осторожностью.

#### 2 Выберите [Хранилище] - [сохран.] на экране [Главная].

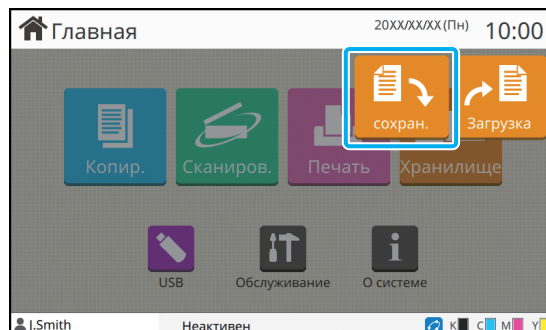



● **3 Выберите папку для сохранения данных.**

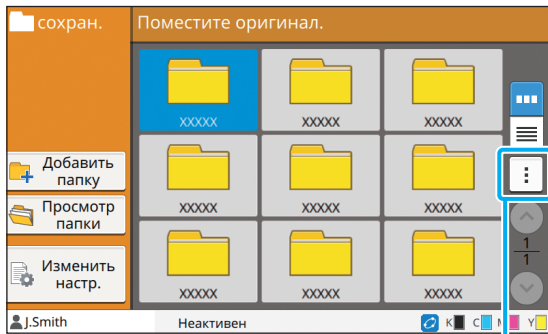

Подменю

В списке отображаются личные папки. Также он содержит общие папки, доступом к которым управляет администратор.

В подменю можно выполнить следующие настройки.

- Изменить цвет
- Переименовать

● **4 Нажмите клавишу [Пуск].**

**Печать документа из папки**

Хранящийся в папке документ можно распечатать.

● **1 Выберите [Хранилище] - [Загрузка] на экране [Главная].**

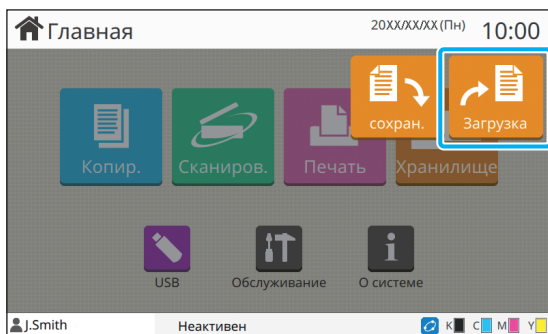

● **2 Выберите нужную папку и коснитесь [Открыть].**

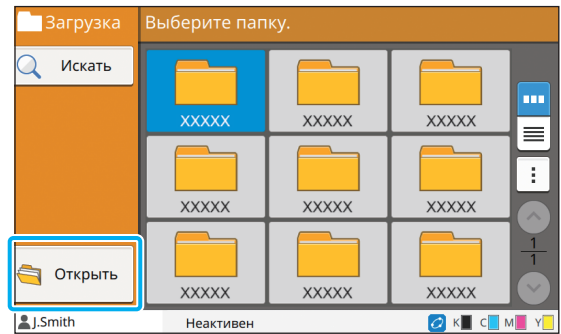

В списке отображаются личные папки. Также он содержит общие папки, доступом к которым управляет администратор.

● **3 Выберите документ, который нужно распечатать.**

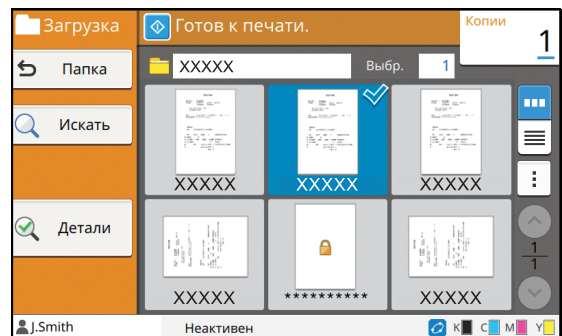

Выбранный документ будет отмечен галочкой.

● **4 Введите число копий с помощью цифровых клавиш.**

● **5 Нажмите клавишу [Пуск].**

- Хранящиеся в папке документы и их настройки оцифровываются. Печатайте эти документы на бумаге того же типа, которая использовалась при сохранении данных в папке.

## Список настроек в режиме [Хранилище] - [сохран.]

Чтобы отобразить настройки, выберите папку на экране [Хранилище] - [сохран.] и коснитесь [Изменить настр.]. На этом экране доступны следующие настройки.

| Элемент настройки                 | Описание   | См.       |
|-----------------------------------|--|-----------|
| Название документа                | Просмотрите/введите название документа при сохранении данных в папке.  | стр. 2-6  |
| Цветовой режим                    | Выберите цветную или монохромную печать.   | стр. 1-7  |
| Масштабирование                   | Используйте для уменьшения или увеличения размера копируемого изображения.   | стр. 1-7  |
| Выбор бумаги                      | Измените лоток для бумаги, тип бумаги и настройки управления подачей в соответствии с копируемой бумагой.  | стр. 1-7  |
| Размер сканирования               | Укажите размер сканирования оригиналов.  | стр. 1-9  |
| Ориентация оригинала              | Укажите ориентацию оригинала.  | стр. 1-10 |
| Дуплекс / симплекс                | Укажите стороны оригинала для считывания и стороны бумаги для печати.  | стр. 1-10 |
| Сортировать                       | Укажите режим печати для создания нескольких копий оригинала.  | стр. 1-10 |
| Уровень сканирования              | Отрегулируйте уровень сканирования.  | стр. 1-10 |
| Плотность печати                  | Укажите плотность печати.  | стр. 1-11 |
| Сканирование ADF и пауза          | Используйте эту опцию для копирования в рамках одного задания даже при загрузке оригинала за несколько раз из-за большого числа страниц оригинала. | стр. 1-11 |
| Оригинал комбинированного размера | Используйте эту опцию, если в оригинале используется несколько различных размеров оригинала.   | стр. 1-11 |
| Удалить тень от корешка           | Можно удалять тени в центре копий при копировании открытой книги.  | стр. 1-12 |
| Разбивка страницы                 | Используйте эту опцию для сканирования разворота страниц и разделения их на две части (правую и левую).  | стр. 1-12 |
| Объединение                       | Используйте эту опцию для наложения непрерывных страниц в один лист.   | стр. 1-13 |
| Повторение изображения            | Вы можете объединить несколько копий оригинала на одном листе.   | стр. 1-14 |
| Буклет                            | Укажите спуск полос при создании буклета. Если подключен опциональный многофункциональный финишер, то также можно сшивать буклеты внакидку.        | стр. 1-14 |
| PIN-код                           | Защитите документ PIN-кодом.<br>Чтобы распечатать или удалить такой документ, нужно будет ввести PIN-код.  | стр. 2-9  |
| Марка                             | Используйте эту опцию для печати номера страницы, даты и текста в области верхнего или нижнего колонтитула.  | стр. 1-15 |
| Границы страницы                  | Используйте эту опцию для добавления линии рамки на полях бумаги.  | стр. 1-17 |
| Качество изображения              | Укажите разрешение для сканирования оригиналов.  | стр. 1-17 |
| Тип оригинала                     | Выберите тип оригинала для выполнения обработки верного изображения до печати отсканированных данных.  | стр. 1-17 |
| Гамма-коррекция                   | Используйте эту опцию для настройки цветового баланса (СМΥК) отсканированных данных.   | стр. 1-18 |
| Контроль изображения              | Укажите обработку изображения оригинала.   | стр. 1-18 |

| Элемент настройки            | Описание  | См.       |
|------------------------------|---|-----------|
| Уровень основного цвета      | Сделайте цвет фона (основной цвет) светлее, чтобы текст было легче читать.  | стр. 1-19 |
| Положение изображения        | Выберите при регулировке положения печати.  | стр. 1-19 |
| Программа                    | Выберите, если число требуемых копий зависит от группы (например, подразделение компании или классы). Это позволяет быстро печатать нужное число копий или число комплектов.      | стр. 1-21 |
| Добавить обложку             | Выберите для добавления передней и задней обложки к лицевой и оборотной стороне распечатки.   | стр. 1-23 |
| Разделение                   | Отрегулируйте настройки для вкладных листов. Если используется опциональный многофункциональный финишер или модуль вывода со сдвигом, будет доступна настройка вывода со сдвигом. | стр. 1-24 |
| Поле для переплета           | Выберите печать с полем для переплета.<br>Можно задать место переплета и величину поля для переплета.   | стр. 1-25 |
| Прошить/пробить              | Настройте параметры скрепления скобой.<br>(Если используется опциональный модуль вывода со сдвигом)   | стр. 8-7  |
|                              | Отрегулируйте настройки для скрепления скобой и пробивки отверстий.<br>(Если используется опциональный многофункциональный финишер)   | стр. 8-20 |
| Сгиб                         | Отрегулируйте настройки для фальцовки бумаги.<br>(Если используется опциональный многофункциональный финишер с фальцсекцией)  | стр. 8-21 |
| Медленная печать             | Используйте эту опцию, чтобы снизить скорость печати. Это также снизит громкость выполнения задания.  | стр. 1-26 |
| Выходной лоток               | Выберите выходной лоток для отпечатков.<br>(Если используется опциональный многофункциональный финишер)   | стр. 8-23 |
|                              | Выберите выходной лоток для отпечатков. (Если используется опциональный выходной лоток)   | стр. 8-27 |
| Лицевой стороной вверх/вниз  | Укажите способ вывода отпечатков в лоток: лицевой стороной вверх или вниз. (Если используется опциональный многофункциональный финишер)   | стр. 8-23 |
|                              | Укажите способ вывода отпечатков в лоток: лицевой стороной вверх или вниз. (Если используется опциональный выходной лоток)  | стр. 8-27 |
| Переключение выходн. лотка   | Используйте эту опцию для автоматического переключения выходного лотка при заполнении. (Если используется опциональный многофункциональный финишер)                               | стр. 8-23 |
|                              | Используйте эту опцию для автоматического переключения выходного лотка при заполнении. (Если используется опциональный автоматически управляемый лоток для стекера)               | стр. 8-27 |
| Смена лотка                  | Используйте эту опцию для автоматической подачи бумаги из различных лотков с одинаковым размером и типом бумаги, если в выбранном лотке заканчивается бумага.                     | стр. 1-26 |
| Автомат. Поворот изображения | Можно автоматически повернуть изображение на 90 градусов, если ориентация оригинала и бумаги не совпадает.  | стр. 1-27 |
| Папка                        | Откройте экран со списком папок.  | стр. 4-7  |
| Избранное                    | С помощью этой функции можно вызвать часто используемые настройки.  | стр. 4-7  |
| Проверить настройку          | Используйте эту опцию для проверки текущих настроек.<br>Предварительно просматривайте отсканированные данные.   | стр. 4-7  |
| Настройка меню               | Можно изменить порядок кнопок, зарегистрировать избранное и настройки по умолчанию.   | стр. 4-7  |

## Список настроек в режиме [Хранилище] - [Загрузка]

Выберите папку на экране [Хранилище] - [Загрузка] и коснитесь [Открыть], чтобы отобразить список всех документов в этой папке. Чтобы открыть экран настройки, выберите документ и коснитесь [Изменить настр.] в подменю. На этом экране доступны следующие настройки.

| Элемент настройки     | Описание  | См.       |
|-----------------------|---|-----------|
| Выбор бумаги          | Измените лоток для бумаги, тип бумаги и настройки управления подачей с учетом характеристик бумаги, используемой для копирования. | стр. 1-7  |
| Плотность печати      | Укажите плотность печати.   | стр. 1-11 |
| Положение изображения | Выберите при регулировке положения печати.  | стр. 1-19 |
| Медленная печать      | Эта опция замедляет скорость печати и снижает громкость выполнения задания.   | стр. 1-26 |

# Функциональные кнопки в режиме хранилища

## Функциональные кнопки в режиме [Хранилище] - [сохран.]

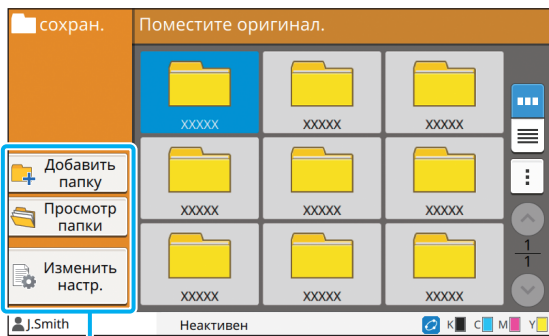

Функциональные кнопки

### Добавить папку

Вы можете добавить новую папку.

#### 1 Коснитесь [Добавить папку].

Отобразится экран [Добавить папку].

#### 2 Введите имя папки и коснитесь [OK].

- Для получения дополнительных сведений о вводе текста см. “Ввод текста” (стр. 26) в разделе “Сенсорная панель”.
- Можно использовать строчные и прописные буквы.
- Если папка с таким именем уже существует, появится сообщение о том, что введенное имя папки невозможно зарегистрировать.

### Просмотр папки

Отображение списка документов в выбранной папке.

- Чтобы изменить порядок сортировки (по возрастанию или по убыванию), коснитесь [Название документа], [Владелец] или [Сохран.]

### Изменить настр.

Вы можете изменить настройки сохранения документов в папке.

Дополнительные сведения о кнопках настройки см. в пункте “Список настроек в режиме [Хранилище] - [сохран.]” (стр. 4-4).

Название документа

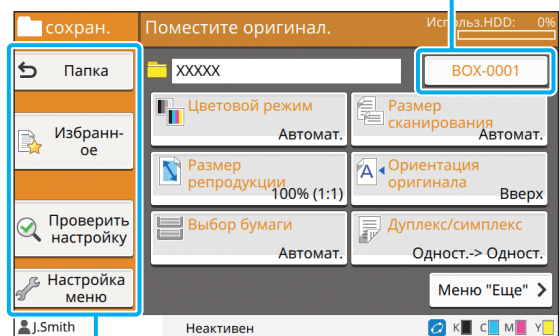

Функциональные кнопки

#### ■ Папка

Коснитесь этой кнопки, чтобы отобразить экран со списком папок.

#### ■ Избранное

Коснитесь этой кнопки, чтобы извлечь зарегистрированные настройки.

Для получения дополнительной информации см. “Избранное” (стр. 1-28) в разделе “Копирование”.

#### ■ Проверить настройку

Вы можете просмотреть настройки для документа, который будет сохранен.

Для получения дополнительной информации см. “Проверить настройку” (стр. 2-10) в разделе “Сканирование”.

#### ■ Настройка меню

Можно изменить порядок кнопок, зарегистрировать избранное и настройки по умолчанию.

Для получения дополнительной информации см. “Настройка меню” (стр. 1-29) в разделе “Копирование”.

## ■ Название документа

Коснитесь название документа и введите название документа, который будет сохранен в папке.  
Для получения дополнительной информации см. “Название документа” (стр. 2-6) в разделе “Сканирование”.



- Имя владельца нельзя добавить к названию документа.

## Функциональные кнопки в режиме [Хранилище] - [Загрузка]

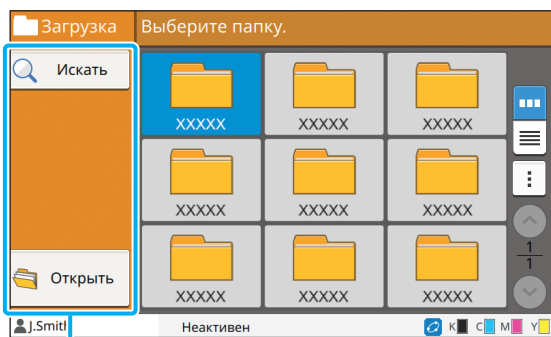

Функциональные кнопки

## Искать

Коснитесь этой кнопки, чтобы выполнить поиск документов во всех папках.

### 1 Коснитесь [Искать].

Отобразится экран [Искать].

### 2 Введите текстовую строку для поиска и коснитесь [ОК].



- Дополнительные сведения о вводе текста см. в пункте “Ввод текста” (стр. 26).
- В следующих случаях вместо названия задания отображаются символы “\*\*\*\*\*”:
  - В драйвере принтера для задания установлен флажок [Скрыть имя задания] (стр. 3-26 “PIN-код”)

## Открыть

Коснитесь этой кнопки, чтобы отобразить список документов в папке.

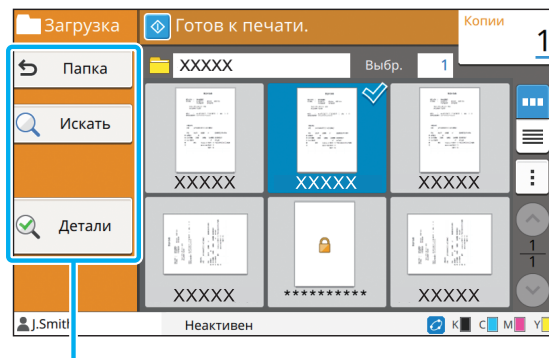

Функциональные кнопки

## ■ Папка

Коснитесь этой кнопки, чтобы отобразить экран со списком папок.

## ■ Искать

Коснитесь этой кнопки, чтобы выполнить поиск документов в открытой папке.

## ■ Детали

Коснитесь этой кнопки, чтобы просмотреть сведения о выбранном документе. Можно распечатать этот список из подменю.

## ■ Подменю

Для выбранных документов можно выполнить следующие настройки.

- Переимено-вать
- Выбрать все / Отменить все
- Удалить
- Изменить настр.
- Копировать в USB-накопитель (стр. 4-9)
- Копировать в папку (стр. 4-9)

## ■ Копировать в USB-накопитель

Хранящиеся в папке документы можно скопировать на флеш-диск USB.

### 1 Вставьте флеш-диск USB в разъем USB.

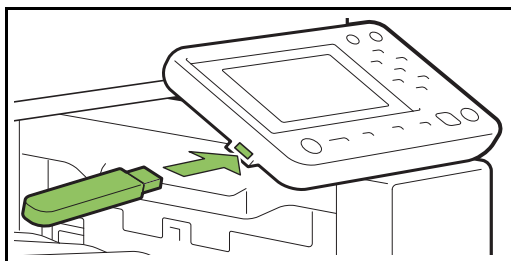

### 2 Откройте подменю и коснитесь [Копировать в USB-накопитель].

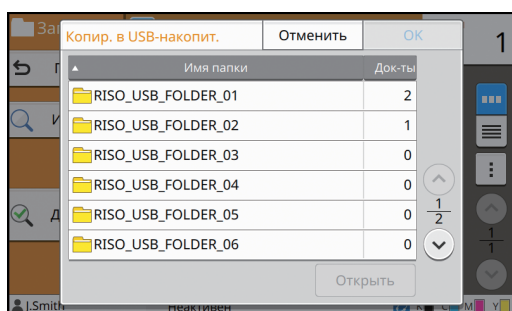

### 3 Выберите папку для сохранения документа и коснитесь [OK].

- Если на момент прикосновения к [OK] на флеш-диске USB нет папок, папка для копирования документа будет создана автоматически.
- Выберите папку и коснитесь [Открыть], чтобы отобразить список всех документов в этой папке.

## ■ Копировать в папку

Хранящиеся в папке документы можно скопировать в другую папку.

### 1 Откройте подменю и коснитесь [Копировать в папку].

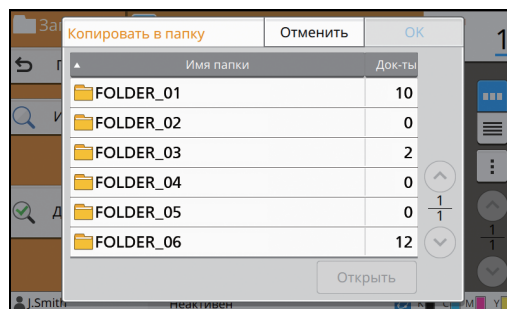

### 2 Выберите папку для сохранения документа и коснитесь [OK].

- На экране [Копировать в папку] отображаются только папки, доступные пользователю, который вошел в систему.
- Выберите папку и коснитесь [Открыть], чтобы отобразить список всех документов в этой папке.





Отсканированные данные можно сохранить на флеш-диске USB, который подключен к этой машине.

Документы, хранящиеся на флеш-диске USB, можно распечатать с помощью драйвера принтера.

## Обзор операций с флеш-диск USB (сохранение) ..... стр. 5-2

1. Вставьте флеш-диск USB в разъем USB.



2. Загрузите оригинал.



3. Выберите [USB] - [сохран.] на экране [Главная].



4. Измените настройки.



5. Нажмите клавишу [Пуск].

## Обзор операций с флеш-диск USB (загрузка)..... стр. 5-3

1. Вставьте флеш-диск USB в разъем USB.



2. Выберите [USB] - [Загрузка] на экране [Главная].



3. Выберите папку.



4. Выберите документ.



5. Введите число копий с помощью цифровых клавиш.



6. Нажмите клавишу [Пуск].

## Функциональные кнопки в режиме USB..... стр. 5-6

В этом разделе описываются функции, доступные в режиме USB.





## Обзор операций в режиме USB

В этом разделе рассмотрены основные операции в режиме USB.

### Сохранение отсканированных данных на флеш-диске USB

Отсканированные данные можно сохранить на флеш-диске USB.

#### ● 1 Вставьте флеш-диск USB в разъем USB.

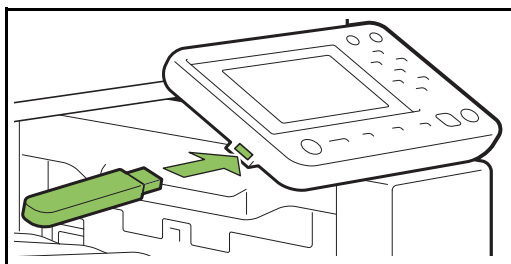

#### ● 2 Загрузите оригинал.

Для получения дополнительной информации о типах оригиналов, которые можно использовать, см. «Оригиналы» в документе «Сведения по безопасности».

##### ■ В АПД

#### 1 Загрузите оригинал в АПД.

Выровняйте оригиналы и положите их лицевой стороной вверх.

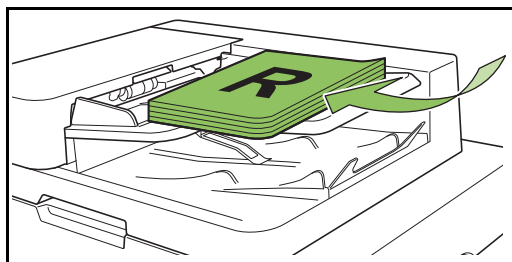

#### 2 Сдвиньте направляющие оригинала для соответствия ширине оригиналов.

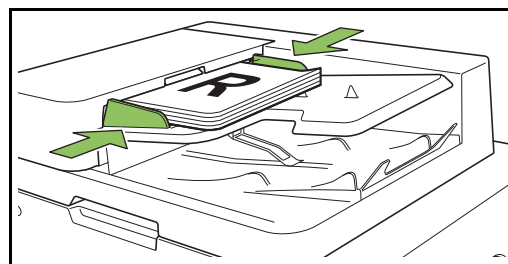

##### ■ На стекле оригиналов

#### 1 Откройте крышку оригиналов.

#### 2 Загрузите оригинал.

Загрузите оригинал на стекло лицевой стороной вниз. Совместите угол оригинала с верхним левым углом стекла.

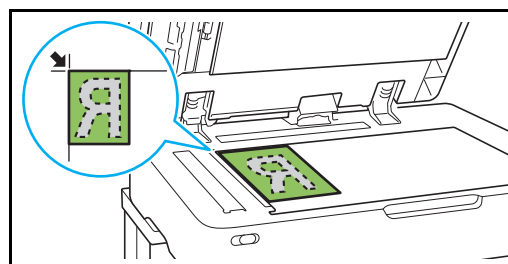

#### 3 Закройте крышку оригиналов.



Открывайте и закрывайте крышку оригиналов с осторожностью.

- 3 Выберите [USB] - [сохран.] на экране [Главная].

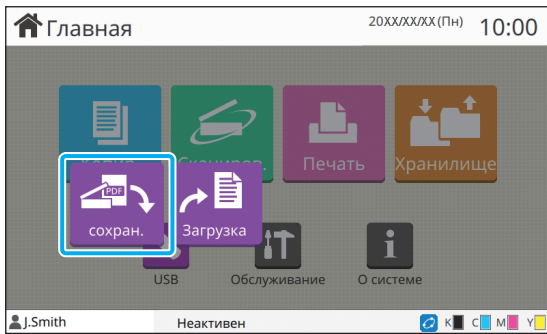

- 4 Измените настройки.

Укажите подробные настройки сканирования. Для получения дополнительной информации о функциях, которые можно настроить, см. “Список настроек в режиме [USB] - [сохран.]” (стр. 5-4).

- 5 Нажмите клавишу [Пуск].

## Печать документа с флеш-диска USB

Документ, хранящийся на флеш-диске USB, можно распечатать.

Для получения подробных инструкций по сохранению документа на флеш-диске USB см. “Вывод и назначение” (стр. 3-13) в разделе “Печать”.



- Можно распечатать только файлы в формате PRN.
- PRN — это специальный формат файла для вывода данных через драйвер принтера. Такой файл можно открыть только на принтере или в приложении RISO.
- Установив опциональный комплект PostScript, вы также сможете использовать файлы PDF. Для получения дополнительной информации см. “Файлы, которые можно распечатать с флеш-диска USB” (стр. 8-40) в разделе “Дополнительное оборудование”.

- 1 Вставьте флеш-диск USB в разъем USB.

- 2 Выберите [USB] - [Загрузка] на экране [Главная].

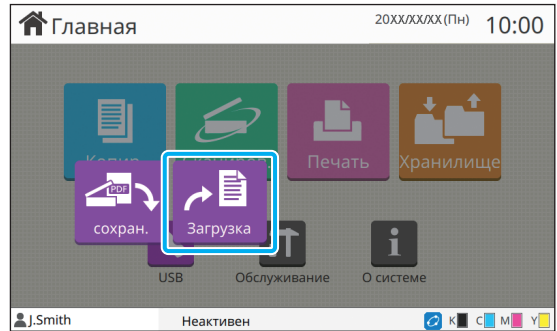

- 3 Выберите нужную папку и коснитесь [Открыть].

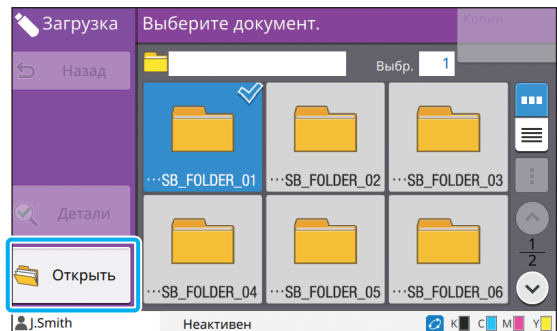

- 4 Выберите документ, который нужно распечатать.

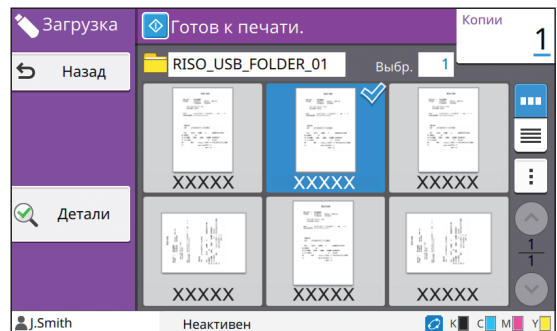

Выбранный документ будет отмечен галочкой.

- 5 Введите число копий с помощью цифровых клавиш.
- 6 Нажмите клавишу [Пуск].

## Список настроек в режиме [USB] - [сохран.]

На экране [USB] - [сохран.] доступны следующие настройки.

| Элемент настройки                 | Описание   | См.       |
|-----------------------------------|--|-----------|
| Название документа                | Просмотрите/введите название документа при сохранении данных на флеш-диске USB.                            | стр. 2-6  |
| Цветовой режим                    | Укажите цветовой режим данных, которые будут сканироваться.  | стр. 2-7  |
| Размер сканирования               | Укажите размер сканирования для оригиналов, которые будут сканироваться.                                   | стр. 2-7  |
| Формат файла                      | Укажите формат файла, уровень сжатия и разрешение для сохранения отсканированных данных.                   | стр. 2-7  |
| Дуплекс / симплекс                | Укажите количество сторон оригинала, которые будут сканироваться.  | стр. 2-8  |
| Уровень сканирования              | Отрегулируйте уровень сканирования.  | стр. 1-10 |
| Ориентация оригинала              | Укажите ориентацию оригинала.  | стр. 1-10 |
| Разрешение                        | Укажите разрешение для сканирования оригиналов.  | стр. 2-8  |
| Оригинал комбинированного размера | Используйте эту опцию, если в оригинале используется несколько различных размеров оригинала.               | стр. 1-11 |
| Удалить тень от корешка           | Можно удалять тени в центре копий при копировании открытой книги.  | стр. 1-12 |
| Разбивка страницы                 | Используйте эту опцию для сканирования разворота страниц и разделения их на две части (правую и левую).    | стр. 1-12 |
| Тип оригинала                     | Выберите тип оригинала для правильной обработки изображения и сохранения отсканированных данных.           | стр. 2-9  |
| Гамма-коррекция                   | Используйте эту опцию для настройки цветового баланса (СМΥК) отсканированных данных.                       | стр. 2-9  |
| Контроль изображения              | Укажите метод обработки изображения оригинала.   | стр. 1-18 |
| Уровень основного цвета           | Сделайте цвет фона (основной цвет) светлее, чтобы текст было легче читать.                                 | стр. 1-19 |
| Избранное                         | С помощью этой функции можно вызвать часто используемые настройки.   | стр. 5-6  |
| Проверить настройку               | Используйте эту опцию для проверки текущих настроек. Предварительно просматривайте отсканированные данные. | стр. 5-6  |
| Настройка меню                    | Можно изменить порядок кнопок, зарегистрировать избранное и настройки по умолчанию.                        | стр. 5-6  |

## Список настроек в режиме [USB] - [Загрузка]

Выберите папку на экране [USB] - [Загрузка] и коснитесь [Открыть], чтобы отобразить список всех документов в этой папке. Чтобы открыть экран настройки, выберите документ и коснитесь [Изменить настр.] в подменю.

На этом экране доступны следующие настройки.

| Элемент настройки     | Описание  | См.       |
|-----------------------|---|-----------|
| Выбор бумаги          | Измените лоток для бумаги, тип бумаги и настройки управления подачей в соответствии с копируемой бумагой. | стр. 1-7  |
| Плотность печати      | Укажите плотность печати.   | стр. 1-11 |
| Положение изображения | Выберите при регулировке положения печати.  | стр. 1-19 |
| Медленная печать      | Эта опция позволяет снизить скорость печати. Это также снизит громкость выполнения задания.               | стр. 1-26 |



- Если установлен опциональный комплект PostScript, также можно использовать файлы PDF на флеш-диске USB. Вы сможете менять настройки для печати файлов PDF. Для получения дополнительной информации см. “Файлы, которые можно распечатать с флеш-диска USB” (стр. 8-40) в разделе “Дополнительное оборудование”.

# Функциональные кнопки в режиме USB

## Функциональные кнопки в режиме [USB] - [сохран.]

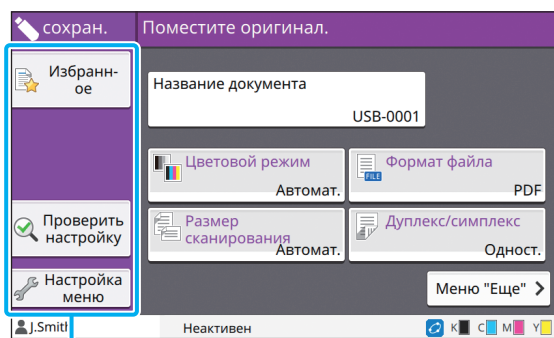

Функциональные кнопки

### Избранное

Коснитесь этой кнопки, чтобы извлечь зарегистрированные настройки. Для получения дополнительной информации см. “Избранное” (стр. 1-28) в разделе “Копирование”.

### Проверить настройку

Вы можете просмотреть настройки для документа, который будет сохранен. Для получения дополнительной информации см. “Проверить настройку” (стр. 2-10) в разделе “Сканирование”.

### Настройка меню

Можно изменить порядок кнопок, зарегистрировать избранное и настройки по умолчанию. Для получения дополнительной информации см. “Настройка меню” (стр. 1-29) в разделе “Копирование”.

### Название документа

Просмотрите название документа при сохранении данных на флеш-диске USB. Коснитесь [Название документа], чтобы указать настройки именования документов. Для получения дополнительной информации см. “Название документа” (стр. 2-6) в разделе “Сканирование”.

## Функциональные кнопки в режиме [USB] - [Загрузка]

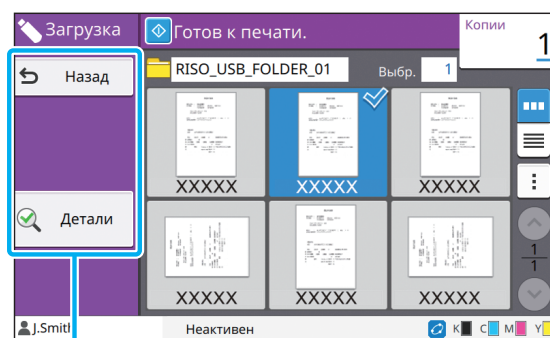

Функциональные кнопки

### Обратная сторона

Коснитесь этой кнопки, чтобы отобразить верхний списка документов.

## Детали

Коснитесь этой кнопки, чтобы просмотреть сведения о выбранном документе.

В подменю на экране детали можно выполнить следующие настройки.

- Напеч. этот список

Выбрав документ на экране со списком документов, вы сможете настроить в подменю такие параметры.

- Выбрать все / Отменить все
- Изменить настр.
- Копировать в папку (стр. 5-7)



- Чтобы изменить порядок сортировки (по возрастанию или по убыванию), коснитесь [Имя] или [Док-ты].
- Если на экране со списком документов выбрать документ PDF, то в подменю будет доступен только параметр [Настройка печати].

### ■ Копировать в папку

Документ, хранящийся на флеш-диске USB, можно скопировать в папку на этой машине.

**1** Откройте подменю и коснитесь [Копировать в папку].

**2** Выберите папку для сохранения документа и коснитесь [OK].



- Нельзя скопировать документ из папки на флеш-диске USB в другую папку на флеш-диске USB.
- На экране [Копировать в папку] отображаются только папки, доступные пользователю, который вошел в систему.
- Выберите папку и коснитесь [Открыть], чтобы отобразить список всех документов в этой папке.





RISO Console — это приложение, которое открывается в окне веб-браузера и позволяет удаленно управлять машиной.

Подключив компьютер по сети к принтеру, вы сможете проверять состояние принтера, менять настройки заданий и выполнять другие операции.

## Обзор приложения RISO Console ..... стр. 6-2

Запуск приложения RISO Console



Общие кнопки для выполнения операций

## Меню [О системе] ..... стр. 6-6

В этом разделе описаны функции, которые доступны на экранах [Расходные материалы], [Инф.о машине], [Инф. о польз.] и [Инф.о лиценз.].

## Меню [Сканиров.] ..... стр. 6-9

В этом разделе описаны функции, доступные в меню [Сканиров.].

## Меню [Печать] ..... стр. 6-10

В этом разделе описаны функции, доступные в меню [Печать].

## Меню [Хранилище] ..... стр. 6-11

В этом разделе описаны функции, доступные в меню [Хранилище].

## Меню [Статус задания] ..... стр. 6-12

В этом разделе описаны функции, доступные в меню [Статус задания].

## Меню [Обслуживание] ..... стр. 6-13

В этом разделе описаны функции, доступные в меню [Обслуживание].



# 6



Консоль

## RISO Console

# Обзор приложения RISO Console

В этом разделе описываются функции приложения RISO Console.

## Главный экран



- Убедитесь, что машина подключена к сети.

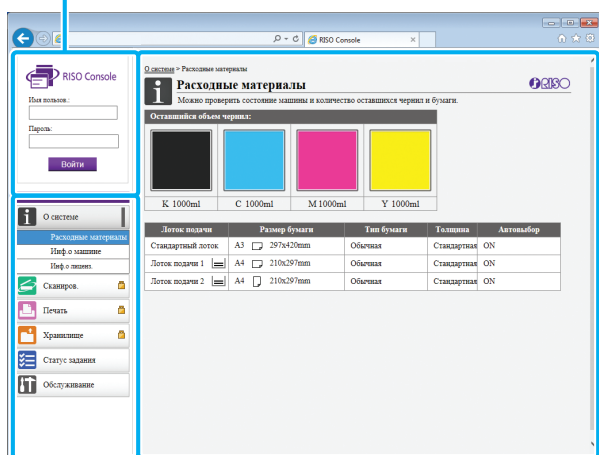

Панель состояния



Боковое меню

Панель содержимого



- Если рядом с элементом бокового меню отображается значок , значит для доступа к нему необходимо войти в систему. Если после входа в систему рядом с элементом отображается значок , значит доступ к режиму ограничен.

- Пока осуществляется сбор сведений о машине, слева на экране отображается значок .



- Поддерживаются следующие веб-браузеры.
  - Windows® Internet Explorer 9.0
  - Windows® Internet Explorer 10.0
  - Windows® Internet Explorer 11.0
  - Microsoft® Edge
  - Safari® (для Mac OS)

- Экран приложения RISO Console не отображается в случае использования определенных настроек энергосбережения. Для получения подробных сведений обращайтесь к администратору.

- Содержимое бокового меню зависит от настроек, заданных администратором.

## Боковое меню

Ниже представлено описание информации и функций, которые доступны в боковом меню приложения RISO Console.

| Информация о системе |  |          |
|----------------------|--|----------|
| Расходные материалы  | Состояние расходных материалов, например оставшийся объем чернил или количество бумаги.  | стр. 6-6 |
| Инф.о машине         | <ul style="list-style-type: none"> <li>• Состояние принтера.</li> <li>• Модель принтера, серийный номер, MAC-адрес и другие сведения о системе.</li> <li>• Подробный подсчет и отчет о показаниях счетчика.</li> </ul> | стр. 6-6 |
| Инф. о польз.        | Сведения о пользователе, который вошел в систему.  | стр. 6-7 |
| Инф.о лиценз.        | Сведения о лицензии для системы, которая используется в этой машине.   | стр. 6-8 |

|   |   |           |
|---|---|-----------|
| Сканиров.   |   |           |
| Поиск, просмотр, удаление и загрузка заданий сканирования, которые хранятся на внутреннем жестком диске машины. |   | стр. 6-9  |
| Печать  |   |           |
| Просмотр и удаление заданий.  |   | стр. 6-10 |
| Хранение  |   |           |
| Загрузка  | <ul style="list-style-type: none"> <li>Поиск документов в папке.</li> <li>Редактирование папок (добавление, изменение цвета и т. д.)</li> </ul>                     | стр. 6-11 |
| Данные формы  | Поиск, просмотр, печать и удаление заданий, которые выводятся с помощью драйвера принтера через функцию [Форма]. (Если установлен опциональный комплект PostScript) | стр. 8-40 |
| Статус задания  |   |           |
| Активно/<br>Простой   | Поиск просмотр и удаление заданий, которые находятся в состоянии обработки или ожидания.  | стр. 6-12 |
| Готово  | Поиск, просмотр, удаление и повторная печать завершенных заданий.   | стр. 6-12 |
| Обслуживание  |   |           |
| Очистка головки   | Запуск очистки головки.   | стр. 6-13 |

## Запуск приложения RISO Console

Перед тем как запускать приложение RISO Console, подключите компьютер к сети. Подключаться к Интернету необязательно.

### 1 Запустите веб-браузер.

### 2 Введите IP-адрес принтера в адресной строке веб-браузера.

Чтобы найти IP-адрес принтера, выберите [Инф.о машине] в разделе [О системе] на панели управления машины.

<Ниже показан пример ввода IP-адреса "192.168.1.99">

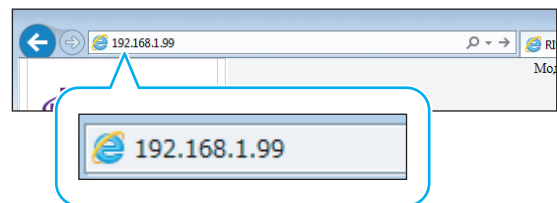

### 3 Нажмите клавишу [Ввод].

Отобразится экран [О системе] приложения RISO Console.



- На рабочем столе можно создать ярлык для быстрого запуска приложения RISO Console.

## Вход в систему

Если рядом с элементом бокового меню отображается значок , значит для доступа к нему необходимо войти в систему.

### 1 Введите имя пользователя и пароль на панели состояния.

Пароль может содержать от 0 до 16 символов (цифры и/или строчные буквы). Вместо введенных символов отображается звездочка (\*).

### 2 Нажмите [Войти].

Отобразится экран [О системе] - [Расходные материалы].

### ■ Выход из системы

Нажмите [Выход] на панели состояния.



- Если вы забыли пароль, обратитесь к администратору.
- Изменить пароль пользователя можно на экране [О системе] - [Инф. о польз.]. (стр. 6-7 “Экран [Инф. о польз.]”)

## Общие кнопки для выполнения операций

На экранах меню [Сканиров.], [Печать], [Хранилище] и на экране [Статус задания] имеются общие кнопки, которые предназначены для выполнения одних и тех же действий. Для разъяснения функций этих кнопок в качестве примера будет использован экран меню [Сканиров.].

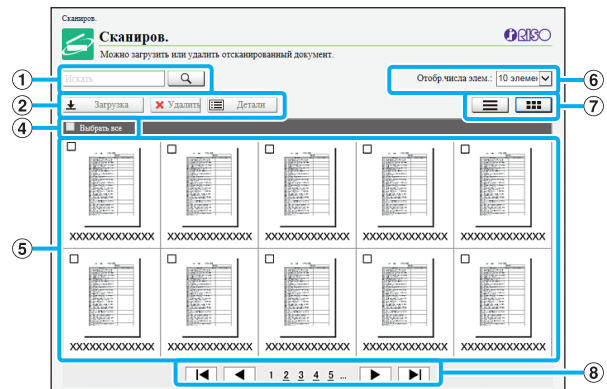

Режим эскизов

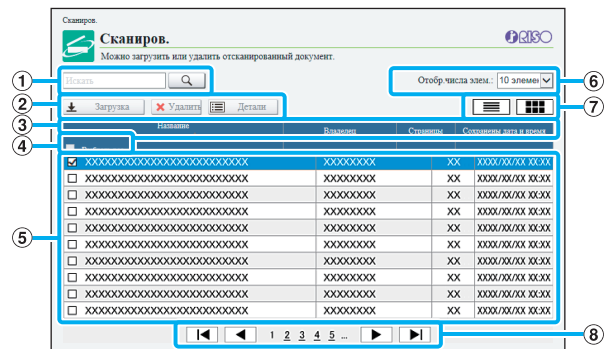

Режим списка

#### ① Поиск

Используйте эту функцию для поиска заданий. Максимальная длина поискового запроса — 256 символов.

#### ② Меню

Выберите задание и нажмите кнопку в меню. Перечень пунктов меню зависит от экрана.

#### ③ Строка заголовка (только в режиме списка)

Чтобы отсортировать задания, щелкните заголовок столбца ([Название документа], [Владелец], [Страницы] или [Сохран. дата и время]).

**④ Выбрать все**

Эта кнопка позволяет выбрать все задания.



**⑤ Задания**

Чтобы выбрать задание, щелкните его имя. Рядом с заданием будет установлен флажок.



**⑥ Количество страниц, которые отображаются на странице**



Выберите количество страниц, которые будут отображаться на странице.

**⑦ Переключение режима отображения (только экраны [Сканиров.] и [Печать])**

Щелкните значок  или , чтобы активировать режим списка или режим эскизов.

**⑧ Переход на другую страницу**

 или  : переход на первую или последнюю страницу.

 или  : переход на предыдущую или следующую страницу.

1, 2...: переход на страницу с выбранным номером.



- Если выбрать задание, которому назначен PIN-код, отобразится экран ввода PIN-кода. Введите PIN-код и нажмите [OK].
- Можно выбрать несколько заданий.
- Если длина имени задания, владельца или папки превышает заданный лимит, вместо первой части имени отображается многоточие "...".

# Меню [О системе]

## Экран [Расходные материалы]

На этом экране отображаются сведения о чернилах и бумаге.

О системе > Расходные материалы

### Расходные материалы

Можно проверить состояние машины и количество оставшихся чернил и бумаги.

Оставшийся объем чернил:

|          |          |          |          |
|----------|----------|----------|----------|
|          |          |          |          |
| К 1000ml | С 1000ml | М 1000ml | Y 1000ml |

| Лоток подачи      | Размер бумаги | Тип бумаги | Толщина | Автовыбор      |
|-------------------|---------------|------------|---------|----------------|
| Стандартный лоток | A3            | 297x420mm  | Обычная | Стандартная ON |
| Лоток подачи 1    | A4            | 210x297mm  | Обычная | Стандартная ON |
| Лоток подачи 2    | A4            | 210x297mm  | Обычная | Стандартная ON |

### Оставшийся объем чернил

Предусмотрено 10 уровней оставшегося объема чернил для каждого чернильного картриджа. Если значок начал мигать, значит скоро нужно будет заменить чернильный картридж. Приготовьте новый картридж с чернилами соответствующего цвета.



- Оставшийся объем чернил определяется с учетом емкости флакона.
- Если вы используете чернила другой торговой марки (не RISO), оставшийся объем чернил не отображается.

### Сведения о бумаге

Для каждого лотка отображается ориентировочный оставшийся объем чернил, размер бумаги, тип бумаги, толщина и значение параметра автовыбор. Для индикации оставшегося количества бумаги в лотках 1 и 2 используется 3 уровня ( 51-100%, 1-50% и 0%). Если отображается , значит бумага отсутствует. Загрузите бумагу. Для стандартного лотка индикатор количества бумаги не предусмотрен.

Для получения информации о настройке лотков для бумаги см. “Изменение настройки лотка для бумаги” (стр. 1-8) в разделе “Копирование”.

## Экран [Инф.о машине]

На этом экране отображается состояние машины, сведения о подключении опционального оборудования, серийный номер, объем использованного пространства на внутреннем жестком диске и другая информация о системе.

О системе > Инф.о машине

### Инф.о машине

Можно проверить информацию о машине.

Состояние: Неактивен

Принтер  
Стандартный лоток: Доступно  
Лоток подачи 1: Доступно  
Лоток подачи 2: Доступно  
Сканиер: Установлено  
Манифестация Finisher: Не установлено  
Высокой лоток сканирует со сканером: Не установлено  
Wide Stacking Tray: Не установлено  
Auto-On Stacking Tray: Не установлено  
Набор для аутент. IC-карты: Не установлено  
Опция PostScript: Не установлено  
Лоток для конвертов: Не установлено  
Спл.ланг.: Не установлено

|                         |                               |
|-------------------------|-------------------------------|
| Модель                  | Состояние FW11.00             |
| Серийный номер          | 00000000                      |
| LAN0<br>MAC-адрес       | FF-AA-44-88-CC-00             |
| LAN1<br>MAC-адрес       | 00-00-00-00-00-00             |
| Прошивка                | 00.000.00                     |
| LAN0<br>IP-адрес (IPv4) | 192.168.0.100                 |
| LAN1<br>IP-адрес (IPv4) | 0.0.0.0                       |
| LAN0<br>IP-адрес (IPv6) | 0000:0000:0000:0000:0000:0000 |
| LAN1<br>IP-адрес (IPv6) | 0000:0000:0000:0000:0000:0000 |
| Шифрование данных HDD   | OFF                           |
| Использование HDD       | 4%                            |
| Комментарий             |                               |

Печать сист. инф. Пробный оттиск

### Состояние машины

Состояние машины, доступность лотков и состояние подключения опционального оборудования. Если возникла ошибка, отображается сообщение об ошибке.

### Инф.о машине

Модель: модель машины.  
Серийный номер: серийный номер машины.  
MAC-адрес (LAN0/LAN1): MAC-адрес машины.  
Прошивка: версия прошивки.  
IP-адрес (IPv4/IPv6) (LAN0/LAN1): IP-адрес машины.  
Использ.HDD: доля использованного пространства на внутреннем жестком диске.  
Шифрование данных HDD: отображение статуса (ON или OFF) настройки шифрования данных на внутреннем жестком диске.

Комментарий: комментарии, введенные администратором.  
Вводить комментарии может только администратор.

**[Печать сист. инф.]**

Нажмите, чтобы распечатать сведения о системе.

**[Пробный оттиск]**

Нажмите, чтобы распечатать пробную страницу и увидеть результат печати изображения.

## Проверка подробного подсчета

Отображается общее количество отпечатков и копий, а также результаты по каждому размеру бумаги.

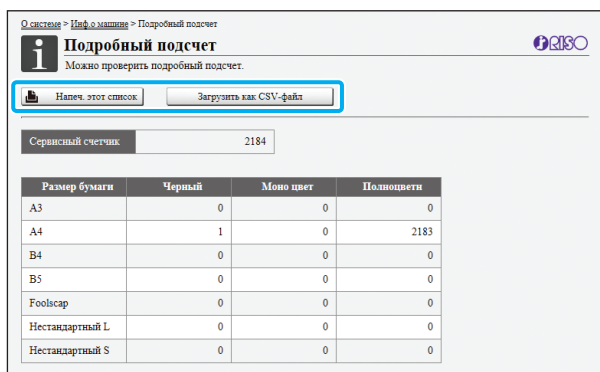

**[Напеч. этот список]**

Нажмите, чтобы распечатать самые последние сведения.

**[Загрузить как CSV-файл]**

Нажмите, чтобы сохранить последние сведения на компьютере в файле CSV.

**Сервисный счетчик**

Отображается общее количество отпечатков и копий, изготовленных этой машиной.

**Подробный подсчет**

Отображаются результаты подсчета по каждому размеру бумаги.



- Нажатие [Напеч. этот список] или [Загрузить как CSV-файл] приводит к получению самых последних сведений, которые могут отличаться от информации на экране.

## Отчет о показаниях счетчика

Отчет о показаниях счетчика по каждому размеру бумаги отображается отдельно для цветных и монохромных отпечатков.

**[Напеч. этот список]**

Нажмите, чтобы отобразить самые последние сведения.

**[Загрузить как CSV-файл]**

Нажмите, чтобы сохранить последние сведения на компьютере в файле CSV.

**Настр.отчета счет.**

Отображается тип отчета о показаниях счетчика.



- Экран [Отчет о показаниях счетчика] отображается только на моделях ComColor FW5230R/FW5231R/FW5000R.
- Нажатие [Напеч. этот список] или [Загрузить как CSV-файл] приводит к получению самых последних сведений, которые могут отличаться от информации на экране.
- Для получения дополнительной информации об отчете о показаниях счетчика обратитесь к дилеру или в авторизованный сервисный центр.

## Экран [Инф. о польз.]

На экране отображается информация о пользователях, которые на текущий момент работают в системе.

- Если вход в систему не требуется, экран [Инф. о польз.] не отображается.

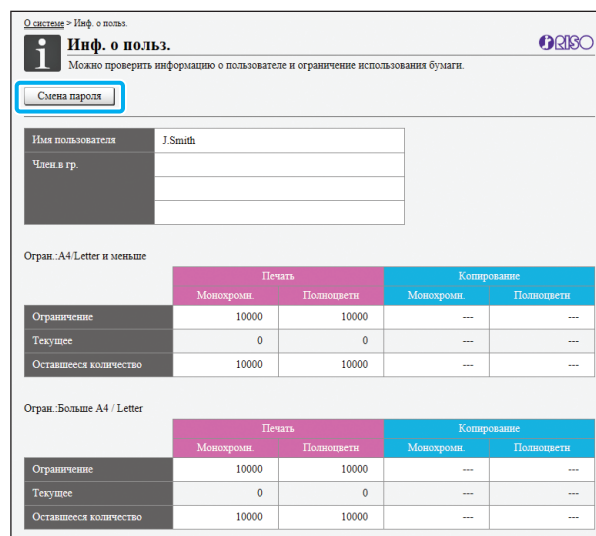



### [Смена пароля]

Вы можете поменять пароль.

#### Инф. о польз.

На этом экране отображаются имена пользователей, которые вошли в систему, и названия их групп.

#### Ограничения

Отображаются заданные администратором лимиты печати и копирования, а также текущее количество отпечатков и копий, изготовленных пользователем, который вошел в систему.



- Отображаемая информация зарегистрирована администратором. Если она не соответствует действительности, обратитесь к администратору.

## Смена пароля для входа в систему

Пользователь может самостоятельно поменять пароль для входа в систему.

**1** Нажмите [Смена пароля].

**2** Введите новый пароль в поле [Новый пароль].

Пароль может содержать от 0 до 16 символов (цифры и/или строчные буквы). Вместо введенных символов отображается звездочка (\*).

**3** Для подтверждения введите новый пароль еще раз.

**4** Щелкните [ОК].

Отобразится сообщение об отправке настроек.

**5** Щелкните [ОК].

## Экран [Инф.олиценз.]

На экране [Инф.о лиценз.] отображаются сведения о лицензии для системы, которая используется в этой машине.

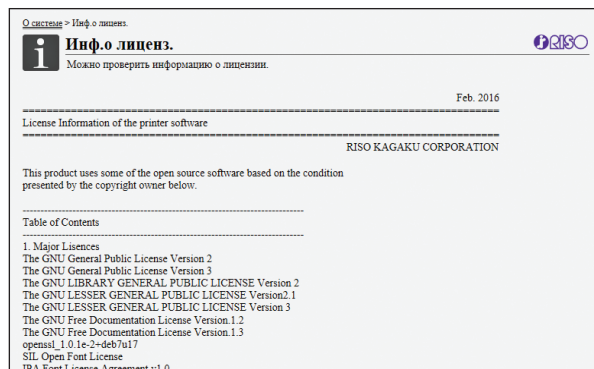

# Меню [Сканиров.]

## Экран меню [Сканиров.]

Отсканированные данные, которые хранятся на внутреннем жестком диске машины, можно загрузить в компьютер.

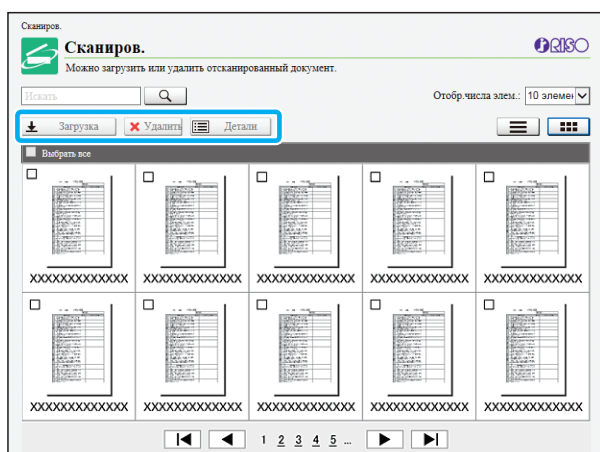

### [Загрузка]

Загрузка выбранного задания.

### [Удалить]

Удаление выбранных заданий.

### [Детали]

Можно просмотреть настройки, размер файла и другие сведения о выбранном задании.



- Период хранения отсканированных заданий задает администратор, используя параметр [Настр. сохр. отскан. документа]. По истечении этого периода задание удаляется автоматически.

## Загрузка отсканированных заданий на компьютер

### 1 Установите флажок отсканированного задания, которое нужно загрузить.

Можно выбрать несколько заданий.

### 2 Нажмите [Загрузка].

Отобразится сообщение о создании файла ZIP.

- Если заданию назначен PIN-код, отобразится экран ввода PIN-кода. Введите PIN-код и нажмите [ОК].

### 3 Щелкните ссылку на файл ZIP.

Откроется диалоговое окно [Сохранить как].

### 4 Укажите папку назначения и имя файла, а затем нажмите [Сохранить].

Отсканированные данные будут сохранены на компьютере.

# Меню [Печать]

## Экран меню [Печать]

Вы можете проверить состояние заданий, которые были отправлены из драйвера принтера и сохранены на внутреннем жестком диске машины.

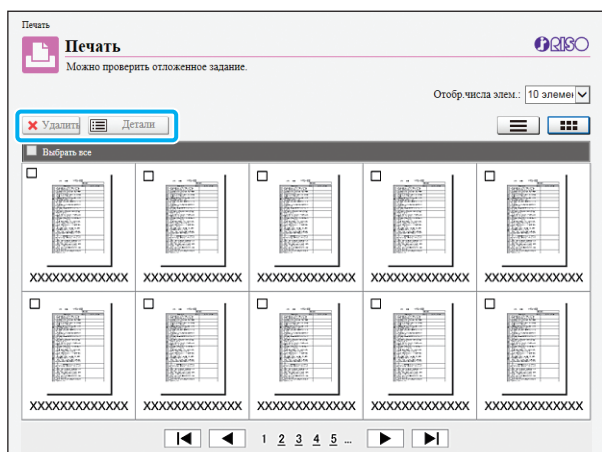

### [Удалить]

Удаление выбранных заданий.

### [Детали]

Можно просмотреть настройки, размер файла и другие сведения о выбранном задании.



- В следующих случаях в списке отображаются имена всех заданий.
  - Вход в систему не требуется
- В следующих случаях вместо названия задания отображаются символы "\*\*\*\*\*":
  - В драйвере принтера для задания установлен флажок [Скрыть имя задания] (стр. 3-26 "PIN-код")

# Меню [Хранилище]

## Экран [Загрузка]

Отображаются общие и личные папки.

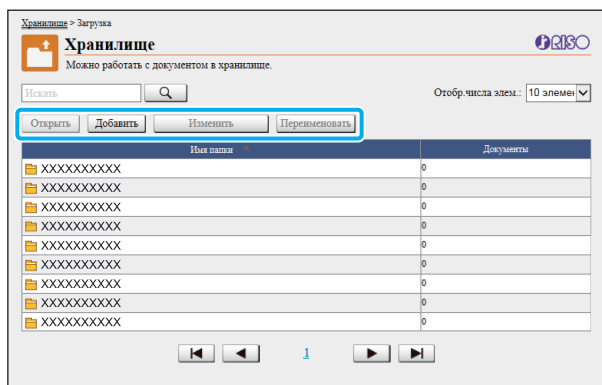

### [Открыть]

Нажмите эту кнопку, чтобы отобразить список документов в папке.

### [Добавить]

Нажмите эту кнопку, чтобы добавить папку. Имя папки может содержать до 128 символов.

### [Изменить цвет]

Нажмите эту кнопку, чтобы изменить цвет выбранной папки.

### [Переименовать]

Нажмите эту кнопку, чтобы изменить имя папки. Имя папки может содержать до 128 символов.



- Доступность функций зависит от конфигурации, настроенной администратором.

## Управление документами в папке

### [Заккрыть]

Нажмите, чтобы закрыть экран со списком документов и открыть экран [Загрузка].

### [Печать]

Печать выбранных документов.

### [Удалить]

Удаление выбранных документов.

### [Копировать в папку]

Выберите папку и нажмите эту кнопку, чтобы скопировать в нее документы.

### [Детали]

Нажмите эту кнопку, чтобы просмотреть настройки для выбранного документа. Также можно изменить настройки.

### [Загрузка]

Если установлен опциональный комплект PostScript, можно сохранить выбранные задания PostScript на компьютере.

## 1 Выберите папки и нажмите [Открыть].

На экране отобразится список документов в этой папке.

## 2 Выполните нужные операции с документами.

Для выбранных документов доступны следующие функции.

- Печать
- Удалить
- Копировать в папку
- Детали
- Загрузка

# Меню [Статус задания]

## Экран [Активно / Простой]

Отображаются задания, которые печатаются и ожидают печати.

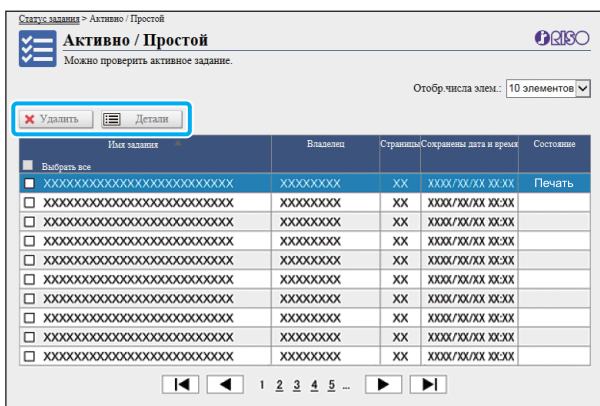

В столбце [Состояние] отображается состояние каждого задания ("Печать", "Приостанов." и т. д.).

### [Удалить]

Удаление выбранных заданий.

### [Детали]

Нажмите эту кнопку, чтобы просмотреть настройки для выбранного задания. Перечень отображаемых данных зависит от типа задания.

## Экран [Готово]

На экране [Готово] отображаются завершенные и приостановленные задания печати, а также задания с ошибками.

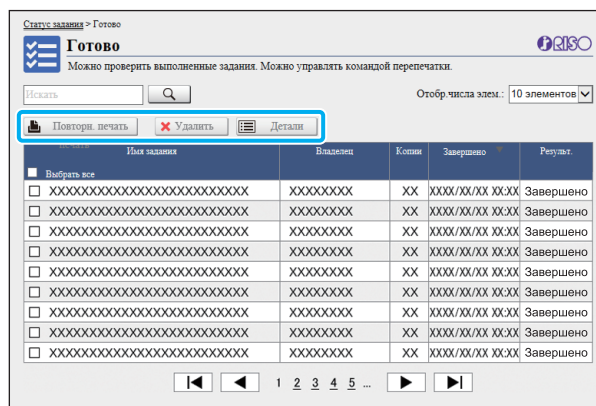

В столбце [Состояние] отображается результат выполнения каждого задания ("Завершено", "Ошибка" и т. д.).

### [Повторн. печать]

Нажмите эту кнопку, чтобы еще раз распечатать выбранное задание.

### [Удалить]

Нажмите эту кнопку, чтобы удалить выбранные задания.

### [Детали]

Нажмите эту кнопку, чтобы просмотреть настройки для выбранного задания. Перечень отображаемых данных зависит от типа задания.



- Завершенные задания отображаются, только если параметру [Настр. выполн. задания] в меню администратора присвоено значение [Сохранить].

- Функция печати недоступна в таких случаях:

- Если выбрано задание, которое не было завершено надлежащим образом
- Если выбрано задание, не являющееся заданием печати
- Если печать завершено задания запрещена
- Если выбрано задание цветной печати, а цветная печать не разрешена

- Период хранения заданий настраивается администратором.

# Меню [Обслуживание]

## Экран меню [Обслуживание]

На этом экране вы можете настраивать пользовательские функции основного модуля системы (принтера).

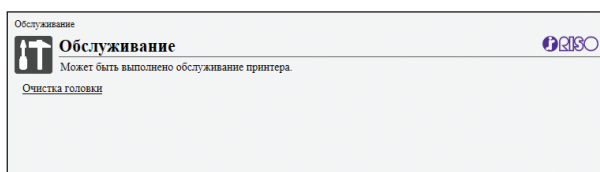

### [Очистка головки]

Чтобы печатная головка не забивалась, ее нужно чистить. Почистите головку, если качество изображения ухудшилось (например, некоторые части отпечатка размазаны, появились белые полосы, цвета выглядят блеклыми).

Если принтер выполняет печать или копирование, дождитесь завершения задания, а потом запустите чистку печатающей головки.

- 1 Нажмите [Очистка головки].**
- 2 Щелкните [ОК].**  
Отобразится сообщение об отправке настроек.
- 3 Щелкните [ОК].**



# Использование программы для определения области штрихкода

Программа для определения области штрихкода предназначена исключительно для использования с машинами серии ComColor FW.

С ее помощью вы сможете точно задать данные о положении штрих-кода и затем печатать в документах штрих-коды, которые легко считываются.

Этот раздел содержит сведения об установке и использовании программы для определения области штрихкода, а также о регистрации файла с определением области штрих-кода в принтере.

## Обзор программы для определения области штрихкода ..... стр. 7-2

Установка программы для определения области штрихкода

## Создание и регистрация файла с определением области штрих-кода ..... стр. 7-5

1. Создание файла PRN.



2. Считывание файла PRN.



3. Определение области штрих-кода.



4. Сохранение файла с определением области штрих-кода.



5. Регистрация файла с определением области штрих-кода.







# Обзор программы для определения области штрихкода

## Установка программы для определения области штрихкода

Установите программу для определения области штрих-кода.

### Рабочая среда

Для установки программы для определения области штрихкода нужна система, соответствующая следующим требованиям.

|              |  |
|--------------|--|
| ОЗУ          | Не менее 1 ГБ  |
| ЦП           | Intel или другой совместимый процессор                             |
| Жесткий диск | Не менее 2 ГБ свободного места (требуется для функционирования ОС) |
| Дисплей      | Разрешение 1024 × 768 или выше                                     |



Программа для определения области штрихкода поддерживается только операционной системой Windows.

### Установка



Используйте для входа в систему учетную запись администратора.

Закройте все активные приложения.

**1** Вставьте прилагаемый RISO Printer Driver DVD-ROM в дисковод DVD-ROM на компьютере.

**2** Откройте на DVD-ROM папку [Utility] - [BarcodeAreaDefinitionSoftware] и два раза щелкните файл "setup.exe".

**3** Нажмите [Далее].

**4** Выберите [Я принимаю условия лицензионного соглашения] и нажмите [Далее].

**5** Следуйте инструкциям на экране.



После завершения установки откроется экран "ReadMe". На этом экране приведены правила техники безопасности при использовании машины. Обязательно прочитайте их.

**6** Извлеките DVD-ROM из компьютера.



Храните DVD-ROM в безопасном месте для использования в будущем.

## ■ Удаление программы

- 1 Нажмите [Пуск] - [Панель управления] - [Программы и компоненты] - [BarcodeAreaDefinitionSoftware] - [Удалить].
- 2 Следуйте отображающимся на экране инструкциям по удалению программы для определения области штрихкода.
- 3 Перезагрузите компьютер после удаления программы для определения области штрихкода.

## Запуск программы для определения области штрихкода

- 1 Нажмите [Пуск] - [Все программы] - [RISO] - [Программа для определения области штрихкода].
  - В Windows 10 нажмите [Пуск] - [Все приложения] - [RISO] - [Программа для определения области штрихкода].
  - В Windows 8.1 откройте экран "Приложения" и выберите [RISO] - [Программа для определения области штрихкода].

## Главный экран

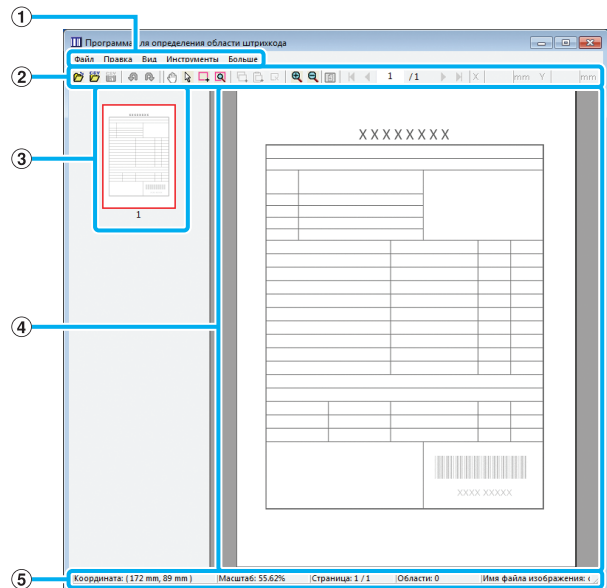

### ① Строка меню

Строка меню содержит пункты [Файл], [Правка], [Вид], [Инструменты] и [Больше]. Каждое меню содержит функции редактирования и настройки.

### ② Строка инструментов

На этой панели отображаются разные инструменты.

### ③ Эскиз

Эскиз печатаемого изображения.

### ④ Панель изображения/области штрих-кода









Отображается печатаемое изображение.







### ⑤ Строка состояния

Отображается положение (координаты), коэффициент увеличения, номер страницы и другие сведения.

## Операции

Чтобы изменить область штрих-кода, выберите область печатаемого изображения и воспользуйтесь функциями на панели инструментов и в строке меню. Если значок отображается и на панели инструментов, и в строке меню, вы можете выполнить нужное действие, нажав любой из них.

| Строка меню  | Функция   |
|--|---|
| <b>Файл</b>  |   |
|  Открыть файл изображения | Открывает выбранный файл и отображает содержащееся в нем изображение.   |
|  Открыть файл CSV         | Открывает выбранный файл CSV.   |
| Восстановить файл CSV  | Удаляет отображаемую область штрих-кода.  |
|  Сохранить                | Сохраняет используемый файл CSV.  |
| Сохранить как  | Сохраняет открытый файл под другим именем.  |
| Параметры страницы   | Вы можете задать размер страницы для области создания штрих-кода.   |
| <b>Правка</b>  |   |
|  Отменить               | Отмена предыдущей правки.   |
|  Вернуть                | Повторное применение правки, которая была перед этим отменена. Можно вернуть последние 10 правок.   |
|  Копирование            | Копирует выбранную область штрих-кода.  |
|  Вставить               | Вставляет скопированную область штрих-кода в другой области.  |
|  Удалить                | Удаляет выбранную область штрих-кода.   |
| Повторение   | Можно повторно задавать ту же самую область штрих-кода. Количество страниц в серии — от 1 до 999.   |
| <b>Вид</b>   |   |
|  Переместить            | Переход на первую, предыдущую, следующую или последнюю страницу.  |
| Перейти к  | Переход на заданную страницу. Введите номер страницы в текстовом поле и нажмите клавишу [Ввод]. (Отображается только на панели инструментов.) |

| Строка меню   | Функция   |
|---|---|
| Инструмент точной коррективы (X/Y/Ш/В)  | Отображает координаты (X/Y), ширину (Ш) и высоту (В) области штрих-кода в выбранной единице измерения (мм/дюймы). Введите значение в поле, чтобы переместить область штрих-кода в нужное положение или изменить ее размеры. (Отображается только на панели инструментов.) |
| Повернуть   | Поворачивает отображающееся изображение на 90 градусов влево или вправо.  |
| Отображаемые единицы  | Для использования на странице определения области штрих-кода можно выбрать миллиметры или дюймы.  |
| Масштаб                    | Можно задать коэффициент увеличения печатаемого изображения, уместить все изображение на странице, подогнать изображение под ширину страницы, увеличить или уменьшить его.  |
| Эскиз   | Отображает или скрывает эскиз.  |
| Строка состояния  | Отображает или скрывает строку состояния.   |
| Панель инструментов   | Отображает или скрывает панель инструментов.  |
| <b>Инструменты</b>  |   |
|  Инструмент рука         | Печатаемое изображение можно перетащить в другое место.   |
|  Инструмент выделения    | Можно выбрать область штрих-кода. Чтобы выбрать несколько областей, нажмите и удерживайте клавишу Ctrl. Для обозначения выделенной области используется  .                           |
|  Инструмент создания     | Вы можете задать область штрих-кода, в которой плотность печати оптимизирована для считывания данных. Для обозначения заданной области используется  .                               |
|  Автоопределение области | Автоматически определяет область штрих-кода на всех или на заданных страницах.  |
| <b>Больше</b>   |   |
| Версия  | Отображает сведения о версии.   |

# Создание и регистрация файла с определением области штрих-кода

Выведите исходные данные с помощью драйвера принтера в формате PRN. Откройте файл PRN в программе для определения области штрихкода, задайте область штрих-кода и создайте файл CSV. Администратор использует приложение RISO Console для регистрации файла с определением области штрих-кода в принтере.

## Процедура

### ● 1 Создание файла PRN

Выведите оригинал с напечатанным штрих-кодом в формате PRN.

- 1 Нажмите **[Свойства]** (или **[Детали]**) в диалоговом окне печати в приложении на компьютере.
- 2 Откройте вкладку **[Основная]**.
- 3 Выберите **[Сохранить как файл]** в ниспадающем меню **[Вывод]**.



- Если установлен опциональный комплект PostScript, выберите **[Хранилище]**.

- 4 Нажмите **[Детали]** и укажите назначение.
- 5 Щелкните **[ОК]**.
- 6 Нажмите **[Печать]**.  
В заданном назначении будет создан файл PRN.
- 7 Если установлен опциональный комплект PostScript, используйте приложение RISO Console для загрузки документов, которые хранятся в папке.  
Запустите RISO Console, выберите сохраненные документы на экране **[Загрузка]** в меню **[Хранилище]** и нажмите **[Загрузка]**.



- Задайте в драйвере принтера те же настройки, которые используются для печати, кроме параметра **[Вывод]**. Если формат файла PRN и фактические настройки печати (размер оригинала, направление печати, размер бумаги, спуск полос и т. д.) не совпадают, определение области штрих-кода может быть применено неправильно. При изменении любых настроек раскладки координаты области также изменяются.
- Файлы PRN выводятся драйвером принтера в формате, который был разработан исключительно для компании RISO KAGAKU CORPORATION. Эти файлы невозможно открыть с помощью принтеров или приложений других производителей.

### ● 2 Считывание файла PRN

Откройте файл PRN (печатаемое изображение) с помощью программы для определения области штрихкода.

- 1 Нажмите **[Пуск]** - **[Все программы]** - **[RISO]** - **[Программа для определения области штрихкода]**.

В Windows 8.1 откройте экран "Приложения" и выберите **[RISO]** - **[Программа для определения области штрихкода]**.

- 2 Нажмите **[Файл]** - **[Открыть файл изображения]** и выберите файл PRN.

- 3 Укажите число страниц, которые нужно считать.

Чтобы автоматически определить область штрих-кода на всех страницах, установите флажок **[Автоопределение области штрих-кода]**.

#### 4 Щелкните [ОК].

Печатаемое изображение оригинала появится на панели изображения/области штрих-кода.



- Если оригинал содержит страницы разного размера, их ориентация может отличаться от ориентации печатаемого изображения. Выберите [Вид] в строке меню, поверните печатаемое изображение, расположив его как страницу оригинала, и задайте область штрих-кода.

- Максимальный размер штрих-кода, считываемый функцией [Автоопределение области штрих-кода.], составляет 100 мм (Ш) × 30 мм (В), а минимальный — 20 мм (Ш) × 5 мм (В).



- В следующих случаях область штрих-кода может быть не обнаружена автоматически:
  - Расстояние между штрих-кодами составляет не больше 5 мм
  - Изображение штрих-кода нечеткое
  - Штрих-код расположен под углом либо черные линии неровные
  - Цвет линий не является чисто черным (RGB 0.0.0)
  - Цвет промежутка между линиями не является чисто белым (RGB 255.255.255)

### 3 Определение области штрих-кода

С помощью инструмента  обведите штрих-код на экране.

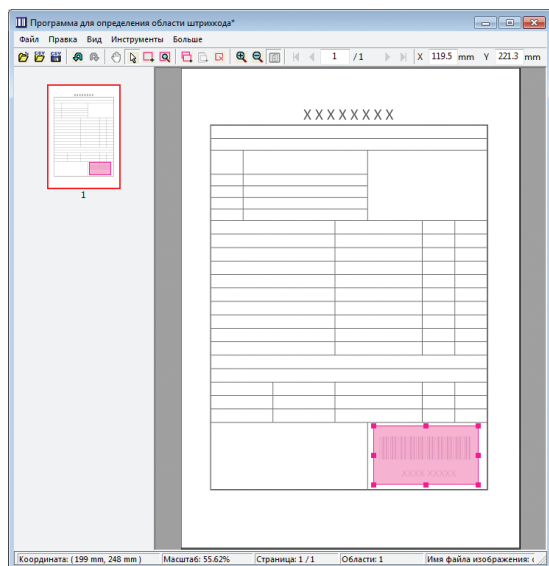

Обведенная область штрих-кода закрашивается. Для изменения области штрих-кода используйте инструмент редактирования из строки меню. (стр. 7-4 “Операции”)

Воспользовавшись функцией автоопределения области штрих-кода, убедитесь, что штрих-код был определен правильно. Если область не совпадает со штрих-кодом, переместите ее с помощью инструмента выделения .

#### ■ Режим эскизов

Используя левый верхний угол в качестве опорной точки, исходное изображение и изображение с определением области штрих-кода накладываются одно на другое. Если размеры этих изображений разные, отображается эскиз, приведенный на рисунке ниже. Чтобы задать область штрих-кода в затемненной части, совместите изображения, выбрав одинаковую ориентацию.



В этом примере исходное изображение (сплошная линия) меньше, чем изображение с определением области штрих-кода (пунктирная линия). Часть, которая не попадает в изображение с определением области штрих-кода, затемнена.



- Можно задать до 50 штрих-кодов на страницу максимум для 30 страниц. Функция [Повторение] позволяет многократно использовать область штрих-кода.
- Область штрих-кода можно перемещать на странице с помощью инструмента выделения . Чтобы переместить область штрих-кода на другую страницу, скопируйте и вставьте ее. Невозможно вставить скопированную область штрих-кода, если она больше чем оригинал.

## ■ Предостережения в отношении определения области штрих-кода

В случае изменения данных о положении заданной области штрих-кода (например, после поворота изображения) область штрих-кода обрабатывается неправильно.

Повернув изображение или изменив направление печати, воспользуйтесь инструментом создания и заново задайте область штрих-кода. (Начинать корректировку области штрих-кода следует от опорной точки.)



Пример правильной обработки штрих-кода

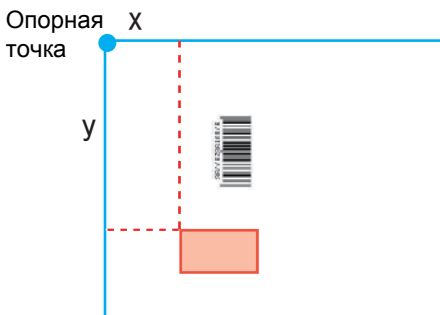

Пример неправильной обработки штрих-кода (из-за поворачивания оригинала положение штрих-кода относительно опорной точки изменилось)

## ● 4 Сохранение файла с определением области штрих-кода

Нажмите  в строке меню. Файл с определением области штрих-кода будет сохранен в формате CSV.

Чтобы изменить имя файла в процессе сохранения, выберите [Сохранить как] в меню [Файл].



- В файле CSV указаны размеры (Ш, В) и координаты (X, Y) штрих-кода на отпечатке (шаг 0,1 мм) относительно опорной точки, которой является верхний левый угол созданного на компьютере оригинала.



## ● 5 Регистрация файла с определением области штрих-кода

Чтобы зарегистрировать файл с определением области штрих-кода на компьютере, войдите в меню администратора RISO Console. Для получения дополнительной информации см. предоставляемое отдельно “Руководство администратора”.

## Функция повторения

Если для определения области штрих-кода используется функция [Повторение], область повторно задается для последующих страниц, количество которых указано в настройке [Цикл] диалогового окна [Повторение]. Это избавляет пользователя от необходимости определять область отдельно на каждой странице.

- Цикл = 0: области штрих-кода применяются только на страницах, которые заданы в файле с определением области штрих-кода.
- Цикл = 1: области штрих-кода, настроенные для первой страницы в файле с определением области штрих-кода, повторяются на каждой странице вплоть до последней.
- Цикл = 2: области штрих-кода, настроенные для первых 2 страниц в файле с определением области штрих-кода, повторяются на каждых 2 страницах вплоть до последней.
- Цикл = 3: области штрих-кода, настроенные для первых 3 страниц в файле с определением области штрих-кода, повторяются на каждых 3 страницах вплоть до последней.

В приведенном ниже примере области штрих-кода определены для 3 страниц.

|                                |   |
|--------------------------------|---|
| Оригинальные данные            |   |
| Определение области штрих-кода |    |
| Цикл: 0                        |  <p>Страницы, настроенные в файле с определением области штрих-кода</p> <p>Для страниц с 4 по 13 обработка штрих-кодов не настроена.</p>                    |
| Цикл: 3                        |  <p>Страницы, настроенные в файле с определением области штрих-кода</p> <p>Повторяемые страницы</p> <p>Повторяемые страницы</p> <p>Повторяемые страницы</p> |



- Для опции [Цикл] можно задать значение от 1 до 999.
- Страницы, следующие за настроенными для функции повторения, не отображаются на эскизах.

## Печать оригиналов со штрих-кодом

Зарегистрированные файлы с определением области штрих-кода можно найти в ниспадающем меню [Опред. обл.штрих-кода] на вкладке [Изображен.] экрана драйвера принтера.

Для печати оригинала со штрих-кодом выберите подходящий файл с определением области штрих-кода. (стр. 3-24 “Опред. обл.штрих-кода”)

# Опциональное оборудование

В этом разделе описывается опциональное оборудование, которое можно использовать с машиной.

## **Модуль вывода со сдвигом ..... стр. 8-2**

В разделе описаны настройки и функции, доступные после подключения модуля вывода со сдвигом.

## **Многофункциональный финишер ..... стр. 8-9**

В разделе описаны настройки и функции, доступные после подключения многофункциональный финишер.

## **Выходной лоток (автоматически управляемый лоток для стекера/широкий лоток для стекера)...стр. 8-24**

В разделе описаны настройки и функции, доступные после подключения автоматически управляемого лотка для стекера/широкого лотка для стекера.

## **Комплект PostScript ..... стр. 8-28**

В разделе описаны настройки и функции, доступные после установки комплекта PostScript.

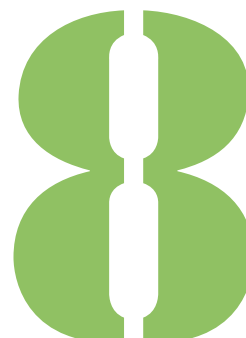



## Модуль вывода со сдвигом

Подключив опциональный модуль вывода со сдвигом, вы сможете скреплять отпечатанные листы скобой или выводить каждый комплект документов со сдвигом.

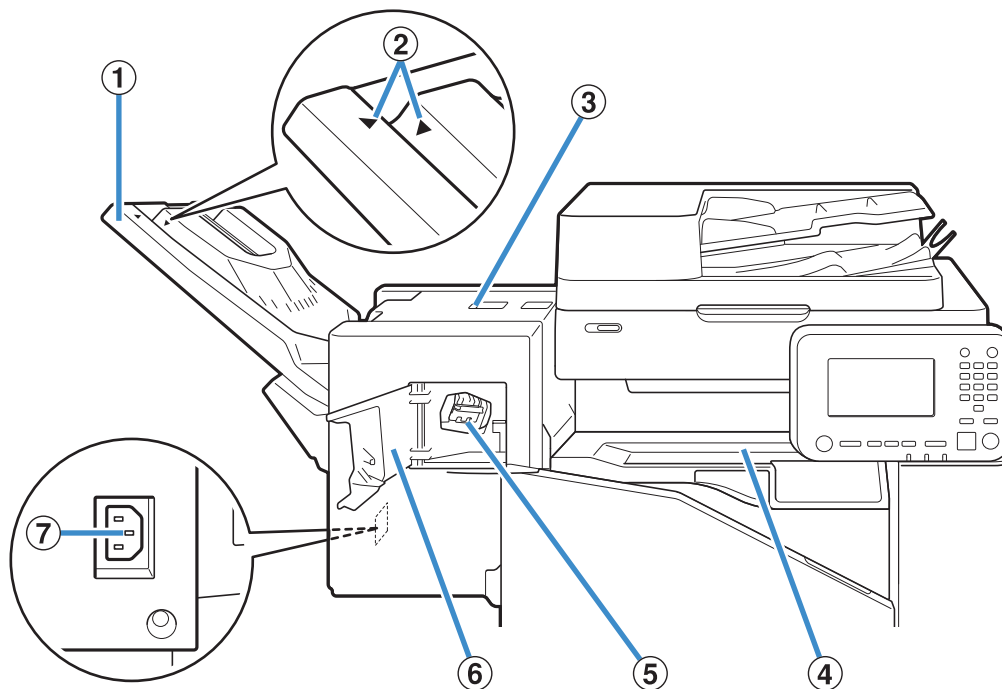

**① Выходной лоток**

Для вывода отпечатков лицом вниз.

**② Регулятор положения выходного лотка**

Выберите положение в зависимости от типа бумаги и условий вывода.

**③ Крышка устранения замятия**

**④ Верхняя крышка**

Откройте эту крышку и извлеките замятый лист, если замятие произошло при передачи бумаги с принтера в модуль вывода со сдвигом.

**⑤ Картридж со скрепками**

Снимите картридж, если нужно загрузить скрепки или извлечь застрявшую скрепку.

**⑥ Крышка картриджа со скрепками**

Откройте крышку, если нужно заменить картридж со скрепками или извлечь застрявшую скрепку.

**⑦ Разъем для модуля вывода со сдвигом**

Подключите к этому гнезду кабель модуля вывода со сдвигом.



- Выходной лоток можно сдвинуть. Для печати на обычной бумаге совместите стрелки ► и ◀, отмеченные ②.

Обычные условия  
(кроме описанных  
справа)

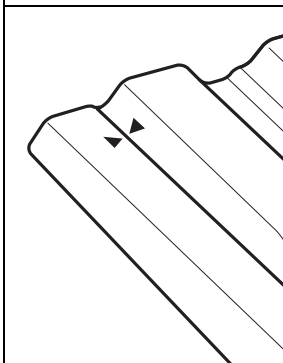

Совместите стрелки  
► и ◀.

При использовании  
бумаги размера В5 и  
меньше без скоб.

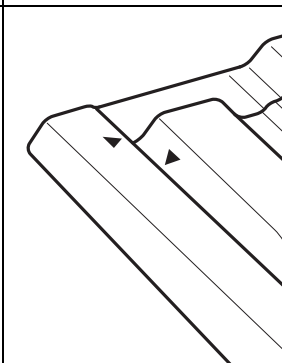

Разведите стрелки  
► и ◀.

## Табличка предупреждения

Чтобы обеспечить безопасность работы, на модуле вывода со сдвигом закреплена предупреждающая табличка. Во время эксплуатации или обслуживания модуля вывода со сдвигом выполняйте инструкции, приведенные на предупреждающей табличке, чтобы обеспечить безопасное использование. Не снимайте и не пачкайте табличку. Если наклейка отсутствует на модуле вывода со сдвигом, отклеилась или стала неразборчивой, обратитесь к дилеру или в официальный сервисный центр.

### ■ Расположение таблички с предупреждением

Расположение таблички с предостережением (предупреждение) показано ниже.

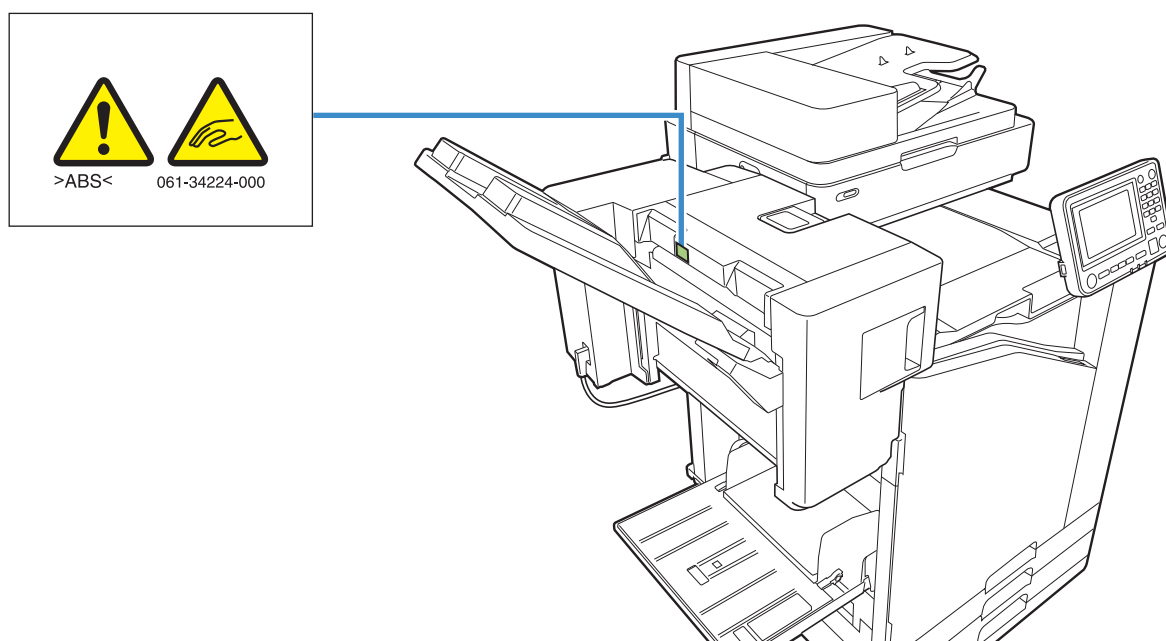

### ■ Описание таблички

Пальцы могут быть защемлены во время перемещения модуля вывода со сдвигом или при извлечении отпечатков из выходного лотка.

## Список настроек

Описанные ниже параметры доступны после подключения модуля вывода со сдвигом.

### Драйвер принтера

| Элемент настройки            | Описание   | См.       |
|------------------------------|--|-----------|
| <b>Вкладка [Финиш.обр.]</b>  |  |           |
| Вывод со сдвигом             | При печати нескольких комплектов одного документа можно немного сдвигать выводимые комплекты по отношению друг к другу.        | стр. 8-4  |
| Скрепление скобой            | Выберите положение скрепления скобой.  | стр. 8-5  |
| <b>Вкладка [Дополнит.]</b>   |  |           |
| Программа                    | Выберите, если число требуемых копий отличается в зависимости от группы (например, подразделение компании или школьный класс). | стр. 3-26 |
| Вывод со сдвигом (программа) | Для разделения выводимые комплекты документа можно немного сдвигать по отношению друг к другу.                                 | стр. 8-7  |



- Если параметр [Скрепление скобой] на вкладке [Финиш.обр.] затемнен, проверьте, правильно ли настроен параметр [Конфигурация принтера] на вкладке [Окруж.среда] экрана свойств. (стр. 3-28 “Конфигурация принтера”)

### Режим копирования

| Элемент настройки             | Описание   | См.       |
|-------------------------------|--|-----------|
| Программа                     | Выберите, если число требуемых копий отличается в зависимости от группы (например, подразделение компании или школьный класс). | стр. 1-21 |
| Вывод со сдвигом (программа)  | Для разделения выводимые комплекты документа можно немного сдвигать по отношению друг к другу.                                 | стр. 8-8  |
| Разделение                    | Укажите, нужно ли вставлять вкладные листы между отпечатками.  | стр. 1-24 |
| Вывод со сдвигом (Разделение) | Для разделения выводимые комплекты документа можно немного сдвигать по отношению друг к другу.                                 | стр. 8-7  |
| Скрепление скобой             | Настройте параметры скрепления скобой.   | стр. 8-7  |

### Настройки драйвера принтера

#### Вывод со сдвигом

При печати нескольких комплектов одного документа вы можете немного сдвигать выводимые комплекты по отношению друг к другу.



- Если настроена функция [Программа], параметр [Вывод со сдвигом] имеет значение [OFF]. (стр. 3-26 “Программа”)
- Настройка недоступна для размеров бумаги, которые нельзя вывести в модуль вывода со сдвигом.
- Если используется модуль вывода со сдвигом, нельзя применять эту настройку вместе со скреплением скобой.
- Если настроена функция [Оригинал комб. размера], параметр [Вывод со сдвигом] имеет значение [OFF]. (стр. 3-11 “Оригинал комбинированного размера”)

#### [OFF]

Вывод со сдвигом не применяется.

#### [Сортировка по]

Каждый комплект документов, заданный в [Сортировать], немного сдвигается по отношению друг к другу.

#### [Между задан.]

Все завершённые задания печати немного сдвигаются по отношению друг к другу.

## Скрепление скобой

Выберите положение скрепления скобой.



- С параметром [Скрепление скобой] необходимо обязательно настроить параметр [Место переплета].
- Если задано [Скрепление скобой], параметр [Сортировать] имеет значение [Печать по копиям]. (стр. 3-10 “Сортировать”)
- Если настроена функция [Оригинал комб. размера], параметр [Скрепление скобой] имеет значение [OFF]. (стр. 3-11 “Оригинал комбинированного размера”)
- Если настроена функция [Буклет], параметр [Скрепление скобой] имеет значение [OFF]. (стр. 3-16 “Буклет”)
- Ориентация бумаги отличается в зависимости от места переплета. См. “Скрепление скобой и ориентация при загрузке бумаги” (стр. 8-6).

Если для [Место переплета] задано [Левый] или [Правый], выберите одно из следующих значений:

[OFF], [1 скрепка], [2 скрепки]

Если для [Место переплета] задано [Верхний], выберите одно из следующих значений:

[OFF], [Слева 1 скрепка], [Справа 1 скрепка], [2 скрепки]

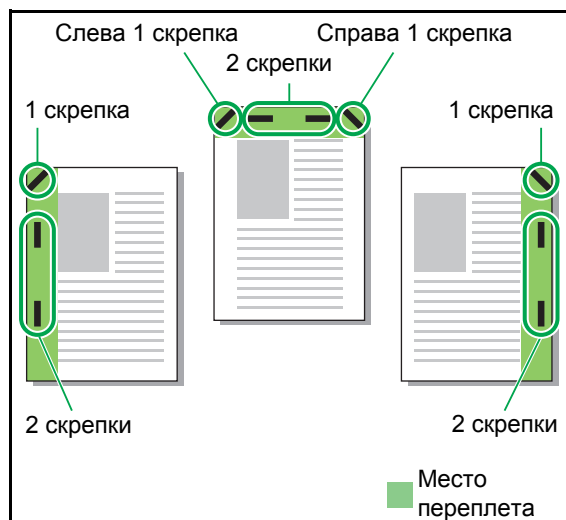

<Типы бумаги, которые можно скреплять скобой>

- Размер бумаги: A3, B4, A4, A4-LEF<sup>\*1</sup>, B5, B5-LEF, Ledger, Legal, Letter, Letter-LEF, Foolscap

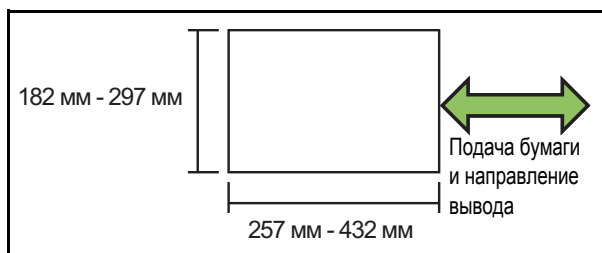

- Плотность бумаги: от 52 г/м<sup>2</sup> до 210 г/м<sup>2</sup>**  
<Количество листов, которые можно скрепить скобой>

- Бумага стандартного размера A4, A4-LEF, B5, B5-LEF (Letter, Letter-LEF): 2-50 листов<sup>\*2</sup>

Другие размеры (A3, B4 (Ledger, Legal, Foolscap)): 2-25 листов<sup>\*2</sup>

\*1 Загрузка длинной стороной (Long Edge Feed)

\*2 При использовании обычной бумаги или бумаги из вторсырья (85 г/м<sup>2</sup>)



- Для бумаги нестандартного размера функция скрепления скобой недоступна.
- Если задание печати содержит больше листов, чем может быть скреплено скобой, появится сообщение с предложением остановить печать или продолжить без скрепления скобой.

## Функции модуля вывода со сдвигом

Размер бумаги, которая может быть скреплена скобой, отличается в зависимости от модели.

|  | ComColor FW 5000/5000R | ComColor FW 5230/5230R<br>5231/5231R<br>2230<br>ComColor black FW 1230/1230R |
|--|------------------------|--|
|  | ✓                      | ✓  |
|  | ✓                      | ✓  |
|  | Нет                    | ✓  |
|  | Нет                    | ✓  |
|  | Нет                    | ✓  |
|  | Нет                    | ✓  |
|  | ✓                      | ✓  |
|  | Нет                    | ✓  |
|  | Нет                    | ✓  |



- Размеры бумаги в дюймах: A3 (Ledger), A4 (Letter), B4 (Legal)

## Скрепление скобой и ориентация при загрузке бумаги

Ниже приведены возможные комбинации ориентации бумаги в лотке и места переплета.

Ориентация: Книжная

Ориентация:  
Альбомная

Данные лицом вверх

Данные лицом вниз

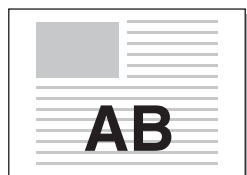
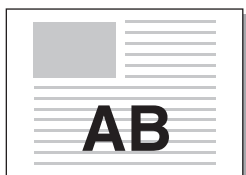
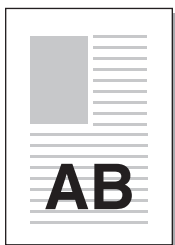

Скрепление скобой

| Место переплета | Положение скрепления скобой               |  |                  |  |   |  |           |  |
|-----------------|---|--|------------------|--|---|--|-----------|--|
|                 | 1 скрепка                                 |  | 2 скрепки        |  |   |  |           |  |
| Левый           |   |  |                  |  | / |  |           |  |
| Правый          |   |  |                  |  |   |  |           |  |
| Верхний         | Слева 1 скрепка                           |  | Справа 1 скрепка |  |   |  | 2 скрепки |  |
|                 |   |  |                  |  |   |  |           |  |
| Подача бумаги   | <p>Подача бумаги и направление вывода</p> |  |                  |  |   |  |           |  |



• Если в лотке нет бумаги соответствующего размера, отображается сообщение. Загрузите бумагу, следуя инструкциям на экране.

• Для переплета [1 скрепка] угол скрепления может отличаться от приведенных выше примеров и изображений на экране драйвера принтера в зависимости от размера бумаги и ориентации.

## Вывод со сдвигом (программа)

Если используется [Программа], для разделения выводимые комплекты документа немного сдвигаются по отношению друг к другу. Для получения дополнительных сведений о настройке функции [Программа] см. “Программа” (стр. 3-26) в разделе “Печать”.

### [OFF]

Вывод со сдвигом не применяется.

### [Между комплект.]

Каждый комплект документов немного сдвигается по отношению друг к другу.

### [Между группами]

Каждая группа документов немного сдвигается по отношению друг к другу.

## Настройки режима копирования

## Вывод со сдвигом ([Разделение])

Если используется [Разделение], для разделения выводимые комплекты документа немного сдвигаются по отношению друг к другу.

### [OFF]

Вывод со сдвигом не применяется.

### [Сортировка по]

Все отсортированные комплекты немного сдвигаются по отношению друг к другу.

### [После задания]

Все задания печати немного сдвигаются по отношению друг к другу.

<Бумага, для которой поддерживается вывод со сдвигом>

- С использованием модуля вывода со сдвигом:  
131 мм × 148 мм - 305 мм × 550 мм

**1** Коснитесь [Разделение].

**2** Выберите настройку вывода со сдвигом.

**3** Коснитесь [OK].

## Скрепление скобой

Скрепление скобой в указанном положении.

<Типы бумаги, которые можно скреплять скобой>

- Размер бумаги: A3, B4, A4, A4-LEF\*<sup>1</sup>, B5, B5-LEF, Ledger, Legal, Letter, Letter-LEF, Foolscap

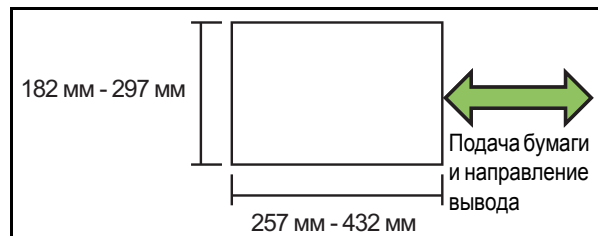

- Плотность бумаги: от 52 г/м<sup>2</sup> до 210 г/м<sup>2</sup>

<Количество листов, которые можно скрепить скобой>

- Бумага стандартного размера  
A4, A4-LEF, B5, B5-LEF: 2-50 листов\*<sup>2</sup>  
Другие размеры (A3, B4): 2-25 листов\*<sup>2</sup>  
\*1 Загрузка длинной стороной (Long Edge Feed)  
\*2 При использовании обычной бумаги или бумаги из вторсырья (85 г/м<sup>2</sup>)



- Если задание печати содержит больше листов, чем может быть скреплено скобой, появится сообщение с предложением остановить печать или продолжить без скрепления скобой.
- Для бумаги нестандартного размера функция скрепления скобой недоступна.
- Размер бумаги, которая может быть скреплена скобой, отличается в зависимости от модели. (стр. 8-5 “Функции модуля вывода со сдвигом”)

## ■ Ориентация оригинала

### [Вверх]

Выберите эту опцию, если оригиналы загружаются в ориентации, подходящей для обычного считывания.

### [Влево]

Выберите эту опцию, если оригиналы загружаются верхней частью вдоль левой кромки.

## ■ Место переплета

Выберите место переплета бумаги.

Левый, Правый, Верхний

## ■ Скрепление скобой

Выберите положение скрепления скобой.

Если для [Место переплета] задано Левый или Правый, выберите одно из следующих значений:

**[OFF], 1 скрепка, 2 скрепки**

Если для [Место переплета] задано Верхний, выберите одно из следующих значений:

**[OFF], Слева 1 скрепка, Справа 1 скрепка, 2 скрепки**



- Опции слева 1 скрепка и справа 1 скрепка отображаются, только если для [Место переплета] задано значение верхний.

- 1 Коснитесь [Прошить].**
- 2 Выберите ориентацию оригинала.**
- 3 Настройте [Место переплета].**
- 4 Настройте функцию [Прошить].**
- 5 Коснитесь [ОК].**

## ■ Поле для переплета

Чтобы скобы не попали в область печати, настройте поля для переплета.

- 1 Коснитесь [Поле для переплета] на экране [Прошить].**

Отобразится экран [Поле для переплета].
- 2 Задайте поле для переплета.**
  - Выберите [Место переплета].
  - Используйте [ $\downarrow$ ], [ $\uparrow$ ] или цифровые клавиши, чтобы задать ширину.
  - Если часть области печати отсутствует в связи с настройкой поля для переплета, установите для параметра [Автоуменьшен.] значение [ON].
- 3 Коснитесь [ОК].**

## Вывод со сдвигом ([программа])

Если используется [Программа], для разделения выводимые комплекты документа немного сдвигаются по отношению друг к другу. Для получения дополнительных сведений о функции программа см. “Программа” (стр. 1-21) в разделе “Копирование”.

**[OFF]**

Вывод со сдвигом не применяется.

**[Между комплект.]**

Каждый комплект документов немного сдвигается по отношению друг к другу.

**[Между группами]**

Каждая группа документов немного сдвигается по отношению друг к другу.

# Многофункциональный финишер

Подключив опциональный многофункциональный финишер, вы сможете использовать следующие функции.

| Функции, доступные для многофункционального финишера | Функции, доступные для финишера/ фальцсекции |
|--|--|
| Прошить/пробить<br>2 сгиба<br>Переплет буклета       | 3 сгиба внутрь<br>3 сгиба наружу<br>Z-фальц  |

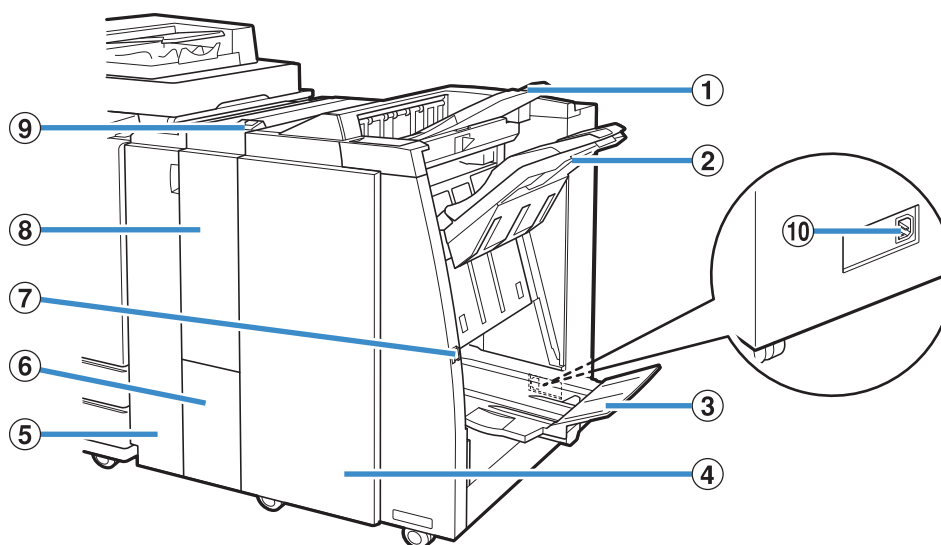

**① Верхний лоток**

Отпечатки выводятся в этот лоток, если активирована пробивка отверстий.

**② Выходной лоток**

Отпечатки выводятся в этот лоток, если активировано скрепление скобой или вывод со сдвигом.

**③ Лоток буклетов**

В этот лоток выводятся буклеты и согнутые вдвое отпечатки.

**④ Правая крышка**

Откройте, чтобы заменить картридж со скрепками или устранить замятие бумаги.

**⑤ Левая крышка**

Откройте, чтобы извлечь замятую бумагу из тракта между принтером и финишером.

**⑥ Вых. лоток со сгибом втрое**

В этот лоток выводятся отпечатки, согнутые втрое.

**⑦ Кнопка извлечения**

Если нажать эту кнопку, отпечатки в лотке буклетов будут перемещены в положение, где вы сможете их легко забрать.

**⑧ Финишер/фальцсекция**

Это устройство позволяет использовать функции 3 сгиба наружу, 3 сгиба внутрь и Z-фальц.

**⑨ Кн. вых. лотка со сгибом втрое**

Нажмите кнопку, чтобы извлечь согнутые втрое отпечатки. Лоток со сгибом втрое откроется по направлению к вам.

**⑩ Разъем для многофункционального финишера**

Присоедините к этому разъему кабель многофункционального финишера. Разъем находится сзади на финишере.



## Табличка предупреждения

Чтобы обеспечить безопасность работы, на многофункциональном финишере закреплена предупреждающая табличка. Во время эксплуатации или обслуживания многофункционального финишера прочтите инструкции, приведенные на предупреждающей табличке, чтобы обеспечить безопасное использование. Не снимайте и не пачкайте табличку. Если наклейка отсутствует на многофункциональном финишере, отклеилась или стала неразборчивой, обратитесь к дилеру или в официальный сервисный центр.

### ■ Расположение таблички с предупреждением

Расположение таблички с предостережением (предупреждение) показано ниже.

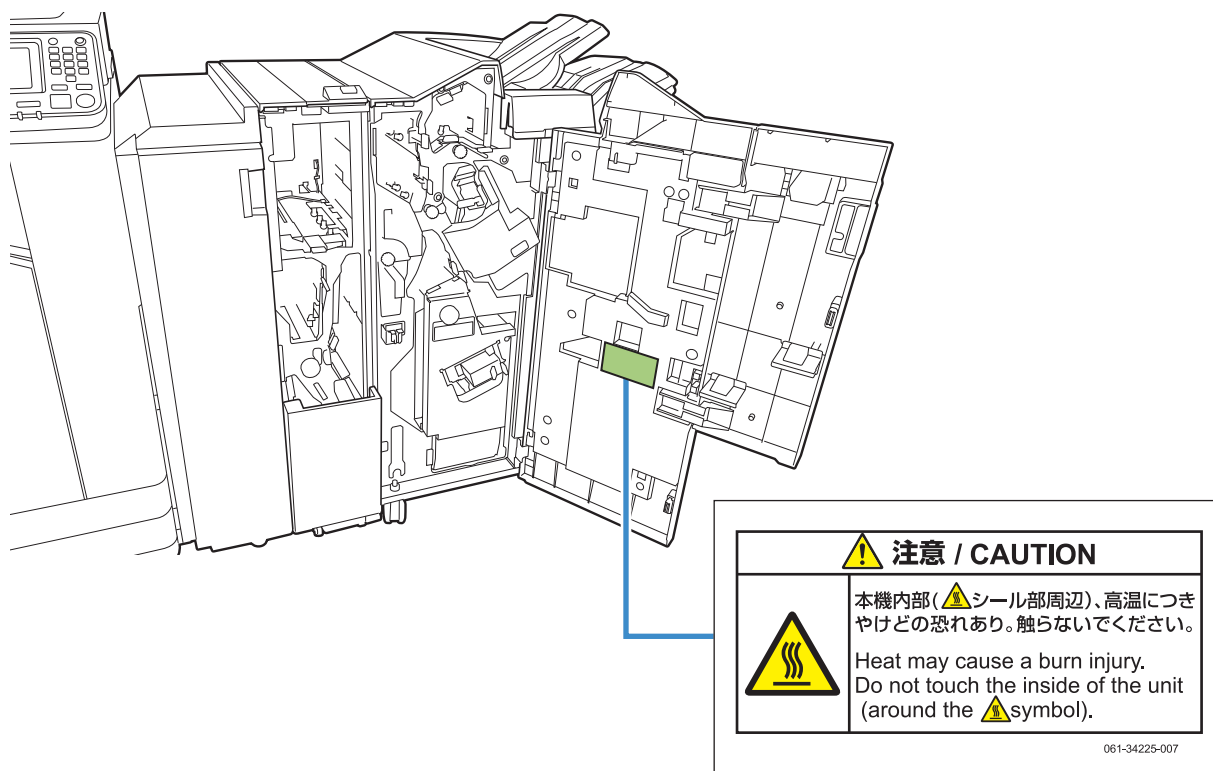

- Таблички с предупреждением о высокой температуре расположены также внутри многофункционального финишера.

### ■ Описание таблички

Табличка может находиться в сильно нагретом месте. Опасность ожога при прикосновении.

## Список настроек

Описанные ниже параметры доступны после подключения многофункционального финишера.

### Драйвер принтера

| Элемент настройки            | Описание   | См.       |
|------------------------------|--|-----------|
| <b>Вкладка [Финиш.обр.]</b>  |  |           |
| Вывод со сдвигом             | При печати нескольких комплектов одного документа можно немного сдвигать выводимые комплекты по отношению друг к другу.        | стр. 8-12 |
| Скрепление скобой            | Выберите положение скрепления скобой.  | стр. 8-12 |
| Пробивка отверстий           | Выберите способ пробивки отверстий.  | стр. 8-15 |
| Сгиб                         | Выберите, чтобы сгибать бумагу вдвое.  | стр. 8-15 |
| Переплет буклета             | Выберите способ создания буклетов.   | стр. 8-17 |
| Выходной лоток               | Укажите выходной лоток.  | стр. 8-19 |
| Переключение выходн. лотка   | Используйте эту опцию, чтобы автоматически переключаться на другой выходной лоток при заполнении текущего.                     | стр. 8-19 |
| <b>Вкладка [Дополнит.]</b>   |  |           |
| Программа                    | Выберите, если число требуемых копий отличается в зависимости от группы (например, подразделение компании или школьный класс). | стр. 3-26 |
| Вывод со сдвигом (программа) | Для разделения выводимые комплекты документа можно немного сдвигать по отношению друг к другу.                                 | стр. 8-19 |



- Если на вкладке [Финиш.обр.] затемнены функции [Скрепление скобой], [Пробивка отверстий] и т. д., проверьте, правильно ли настроена [Конфигурация принтера] на вкладке [Окруж.среда] экрана свойств. (стр. 3-28 “Конфигурация принтера”)

### Режим копирования

| Элемент настройки               | Описание   | См.       |
|---------------------------------|--|-----------|
| Буклет                          | Укажите способ спуска полос и сгибания листов при создании буклета.  | стр. 1-14 |
| Переплет ([Буклет])             | Листы сгибаются вдвое и скрепляются посередине скобами.  | стр. 8-22 |
| Разделить книги ([Буклет])      | Выберите сшивание внакидку или втачку при печати буклета с разделением комплектов листов.                                      | стр. 8-22 |
| Программа                       | Выберите, если число требуемых копий отличается в зависимости от группы (например, подразделение компании или школьный класс). | стр. 1-21 |
| Вывод со сдвигом ([программа])  | Для разделения выводимые комплекты документа можно немного сдвигать по отношению друг к другу.                                 | стр. 8-23 |
| Разделение                      | Укажите, нужно ли вставлять вкладные листы между отпечатками.  | стр. 1-24 |
| Вывод со сдвигом ([Разделение]) | Для разделения выводимые комплекты документа можно немного сдвигать по отношению друг к другу.                                 | стр. 8-19 |
| Прошить/пробить                 | Настройте параметры скрепления скобой и пробивки отверстий.  | стр. 8-20 |
| Сгиб                            | Выберите, чтобы сгибать бумагу вдвое.  | стр. 8-21 |
| Выходной лоток                  | Укажите выходной лоток.  | стр. 8-23 |
| Лицевой стороной вверх/вниз     | Укажите способ вывода отпечатков в лоток: лицевой стороной вверх или вниз.   | стр. 8-23 |
| Переключение выходн. лотка      | Используйте эту опцию, чтобы автоматически переключаться на другой выходной лоток при заполнении текущего.                     | стр. 8-23 |

## Настройки драйвера принтера

### Вывод со сдвигом

При печати нескольких комплектов одного документа вы можете немного сдвигать выводимые комплекты по отношению друг к другу.



- Если настроена функция [Программа], параметр [Вывод со сдвигом] имеет значение [OFF]. (стр. 3-26 “Программа”)
- Настройка недоступна для размеров бумаги, которые нельзя вывести в выходной лоток.
- Если настроена функция [Оригинал комб. размера], параметр [Вывод со сдвигом] имеет значение [OFF]. (стр. 3-11 “Оригинал комбинированного размера”)
- Если для функции [Сгиб] выбрано [2 сгиба], [3 сгиба внутрь] или [3 сгиба наружу], параметру [Вывод со сдвигом] присваивается значение [OFF]. (стр. 8-15 “Сгиб”)
- Если настроена функция [Переплет буклета], параметр [Вывод со сдвигом] имеет значение [OFF]. (стр. 8-17 “Переплет буклета”)
- Обычно применяется двухслойный сдвиг. С функцией скрепления скобами применяется трехслойный сдвиг.

#### Двухслойный сдвиг

Без скрепления скобам  
(многофункциональный финишер, модуль вывода со сдвигом)

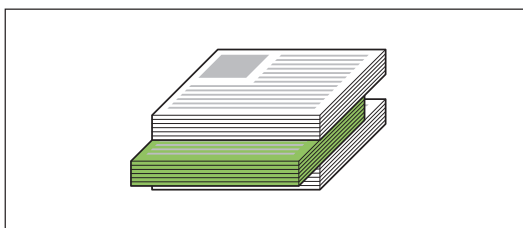

#### Трехслойный сдвиг

Со скреплением скобам  
(многофункциональный финишер)

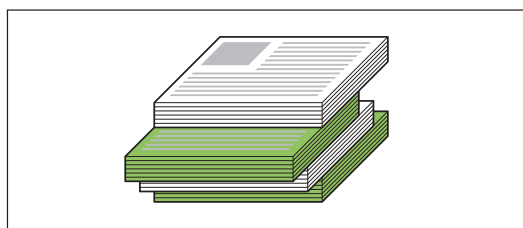

#### [OFF]

Вывод со сдвигом не применяется.

#### [Сортировка по]

Каждый комплект документов, заданный в [Сортировать], немного сдвигается по отношению друг к другу.

#### [Между задан.]

Все завершенные задания печати немного сдвигаются по отношению друг к другу.

### Скрепление скобой

Выберите положение скрепления скобой.



- С параметром [Скрепление скобой] необходимо обязательно настроить параметр [Место переплета].
- Если задано [Скрепление скобой], параметр [Сортировка] имеет значение [Печать по копиям]. (стр. 3-10 “Сортировать”)
- Если настроена функция [Оригинал комб. размера], параметр [Скрепление скобой] имеет значение [OFF]. (стр. 3-11 “Оригинал комбинированного размера”)
- Если настроена функция [Буклет], параметр [Скрепление скобой] имеет значение [OFF]. (стр. 3-16 “Буклет”)
- Если настроена функция [Переплет буклета], параметр [Скрепление скобой] имеет значение [OFF]. (стр. 8-17 “Переплет буклета”)
- Ориентация бумаги отличается в зависимости от места переплета. См. “Скрепление скобой и ориентация при загрузке бумаги” (стр. 8-14).

Если для [Место переплета] задано [Левый] или [Правый], выберите одно из следующих значений: [OFF], [1 скрепка], [2 скрепки]

Если для [Место переплета] задано [Верхний], выберите одно из следующих значений:

[OFF], [Слева 1 скрепка], [Справа 1 скрепка], [2 скрепки]

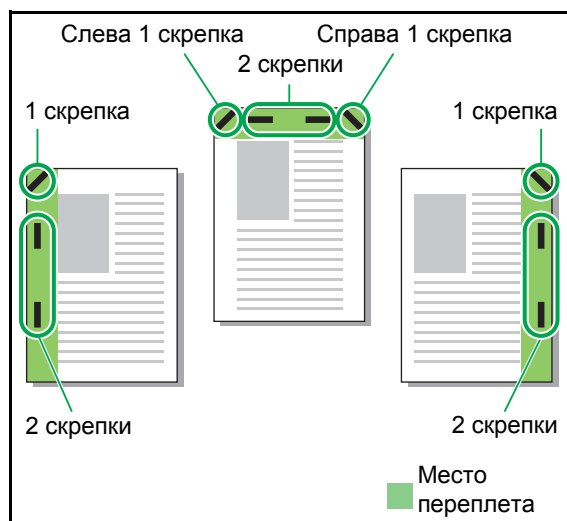

<Типы бумаги, которые можно скреплять скобой>

- Размер бумаги: A3, B4, A4, A4-LEF, B5-LEF, Ledger, Legal, Letter, Letter-LEF, Foolscap и настраиваемый размер

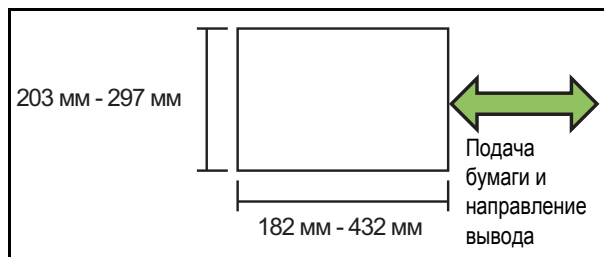

- **Плотность бумаги: от 52 г/м<sup>2</sup> до 210 г/м<sup>2</sup>**  
Если плотность бумаги превышает 162 г/м<sup>2</sup>, в качестве обложки может быть прикреплен только один лист.

<Количество листов, которые можно скрепить скобой>

- Бумага стандартного размера A4 или A4-LEF/B5-LEF (Letter или Letter-LEF): 2-100 листов
- Бумага других стандартных размеров (A3 или B4 (Ledger, Legal)): 2-65 листов
- Бумага нестандартного размера  
Длина листов более 297 мм: 2-65 листов  
Длина и ширина листов более 216 мм: 2-65 листов  
Другие форматы: 2-100 листов

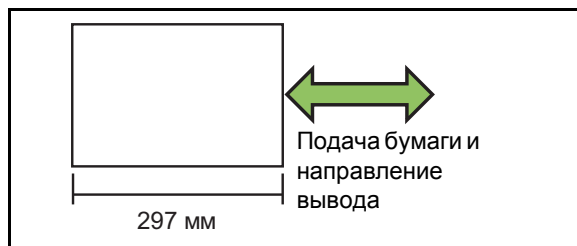

- Если задание печати содержит больше листов, чем может быть скреплено скобами, вывод отпечатков осуществляется без скрепления.

Размер бумаги, которая может быть скреплена скобой, отличается в зависимости от модели.

|  | ComColor FW 5000/5000R | ComColor FW 5230/5230R<br>5231/5231R<br>2230<br>ComColor black FW 1230/1230R |
|--|------------------------|--|
|  | ✓                      | ✓  |
|  | ✓                      | ✓  |
|  | Нет                    | ✓  |
|  | Нет                    | ✓  |
|  | Нет                    | ✓  |
|  | Нет                    | ✓  |
|  | ✓                      | ✓  |
|  | Нет                    | ✓  |
|  | Нет                    | ✓  |



- Размеры бумаги в дюймах:  
A3 (Ledger), A4 (Letter), B4 (Legal)

## Скрепление скобой и ориентация при загрузке бумаги

Ниже приведены возможные комбинации ориентации бумаги в лотке и места переплета.

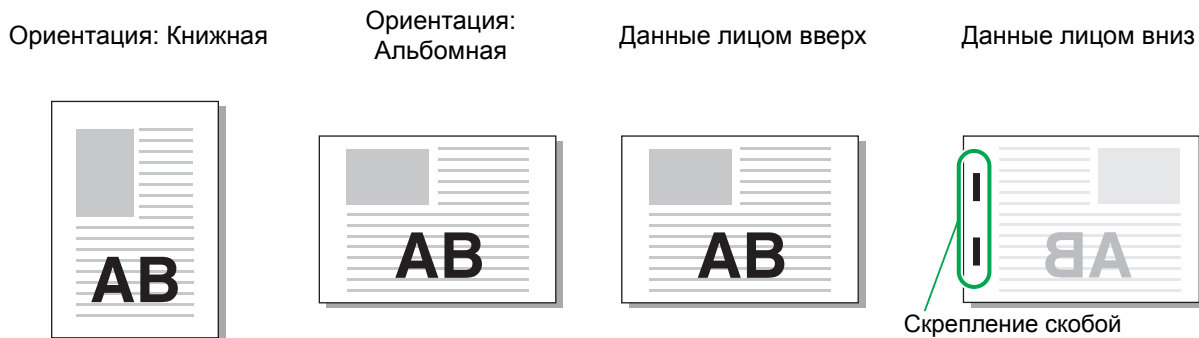

| Место переплета | Положение скрепления скобой               |  |                  |  |  |  |           |  |
|-----------------|---|--|------------------|--|--|--|-----------|--|
| Левый           | 1 скрепка                                 |  | 2 скрепки        |  |  |  |           |  |
|                 |   |  |                  |  |  |  |           |  |
| Правый          | 1 скрепка                                 |  | 2 скрепки        |  |  |  |           |  |
|                 |   |  |                  |  |  |  |           |  |
| Верхний         | Слева 1 скрепка                           |  | Справа 1 скрепка |  |  |  | 2 скрепки |  |
|                 |   |  |                  |  |  |  |           |  |
| Подача бумаги   | <p>Подача бумаги и направление вывода</p> |  |                  |  |  |  |           |  |

- Если в лотке нет бумаги соответствующего размера, отображается сообщение. Загрузите бумагу, следуя инструкциям на экране.
- Для переплета [1 скрепка] угол скрепления может отличаться от приведенных выше примеров и изображений на экране драйвера принтера в зависимости от размера бумаги и ориентации.

## Пробивка отверстий

Укажите число отверстий, которые нужно пробить.

- Если настроена функция [Оригинал комб. размера], параметр [Пробивка отверстий] имеет значение [OFF]. (стр. 3-11 “Оригинал комбинированного размера”)
- Если настроена функция [Буклет], параметр [Пробивка отверстий] имеет значение [OFF]. (стр. 3-16 “Буклет”)
- Если настроена функция [Переплет буклета], параметр [Пробивка отверстий] имеет значение [OFF]. (стр. 8-17 “Переплет буклета”)

[OFF], [2 отверстия], [4 отверстия]



<Типы бумаги, в которой можно пробивать отверстия>

- Размер бумаги:  
2 отверстия: A3, B4, A4, A4-LEF, B5-LEF, Ledger, Legal, Letter, Letter-LEF  
4 отверстия: A3, A4-LEF, Ledger, Letter-LEF
- Плотность бумаги: 52 г/м<sup>2</sup> - 200 г/м<sup>2</sup>

Размер бумаги, в которой можно пробить отверстия, отличается в зависимости от модели.

|  | ComColor FW 5000/5000R | ComColor FW 5230/5230R<br>5231/5231R<br>2230<br>ComColor black FW 1230/1230R |
|--|------------------------|--|
|  | ✓                      | ✓  |
|  | Нет                    | ✓  |
|  | Нет                    | ✓  |
|  | Нет                    | ✓  |
|  | Нет                    | ✓  |

## Сгиб

Выберите способ сгибания листов: 2 сгиба или Z-фальц.

<Типы бумаги, которую можно сгибать>

- Размер бумаги:  
2 сгиба: A3, B4, A4, Ledger, Legal, Letter, Foolscap и настраиваемый размер  
3 сгиба внутрь, 3 сгиба наружу: A4, Letter  
Z-фальц: A3, B4, Ledger

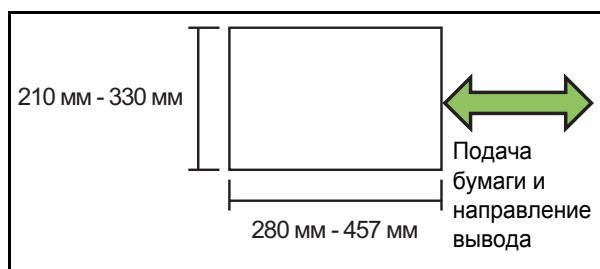

- Плотность бумаги: от 60 г/м<sup>2</sup> до 90 г/м<sup>2</sup>

[OFF]

Без сгибания бумаги.

[2 сгиба]

Каждый лист сгибается вдвое.

[3 сгиба внутрь]

Каждый лист сгибается втрое внутрь.

**[3 сгиба наружу]**

Каждый лист сгибается втрое наружу.

**[Z-фальц]**

Каждый лист сгибается в форме буквы Z.

Если дополнительно используется функция [Оригинал комб. размера], листы с Z-фальцем выводятся вместе с листами без сгиба.

Чтобы открыть диалоговое окно [Сгиб], выберите тип сгиба и нажмите [Детали]. Выберите направление сгиба и место переплета.

**■ Направление сгиба**

Выбрав [2 сгиба], [3 сгиба внутрь] или [3 сгиба наружу], укажите, должна ли печатаемая поверхность располагаться внутри или снаружи.



- Если печать была выполнена на обеих сторонах листа, первая страница считается печатаемой поверхностью.

**[Печать внутри]**

Сгибание бумаги печатаемой поверхностью внутрь.

**[Печать снаружи]**

Сгибание бумаги печатаемой поверхностью наружу.

**2 сгиба**

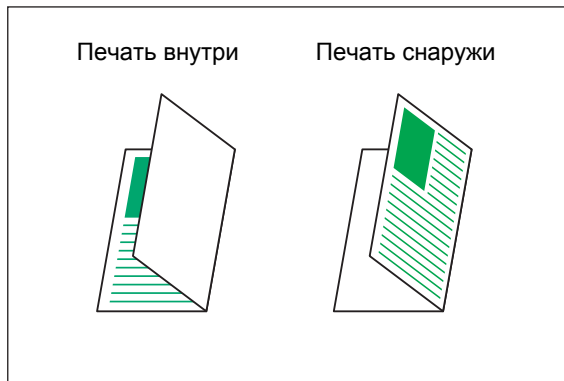

**3 сгиба внутрь**

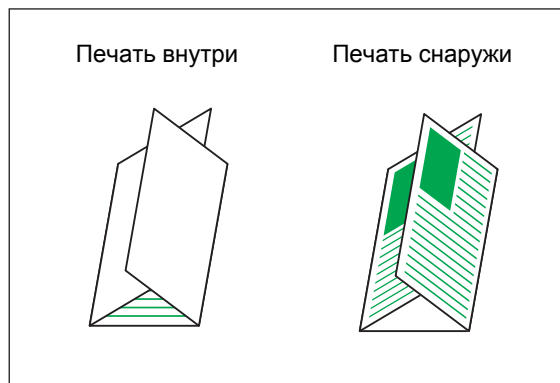

**3 сгиба наружу**

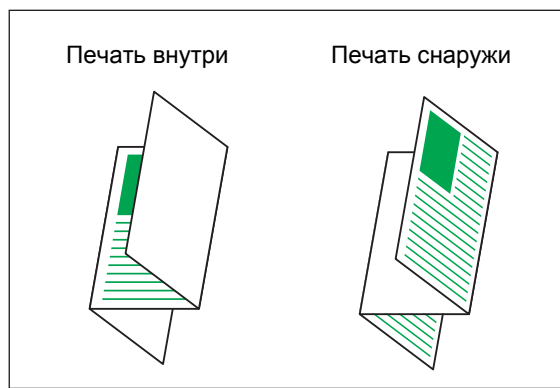

**■ Место переплета**

Выбрав [Z-фальц], укажите положение переплета.

**[Сшить левый/верхн]**

Правая половина листа сгибается в форме буквы Z.

**[Сшить правый/нижн]**

Левая половина листа сгибается в форме буквы Z.





- Если настроена функция [Оригинал комб. размера], параметр [Сгиб] может иметь только значение [Z-фальц]. В этом случае допускаются такие комбинации размеров: “A4-LEF и A3”, “B5-LEF и B4”, “Letter-LEF и Ledger”. (стр. 3-11 “Оригинал комбинированного размера”)
- Если дополнительно используется функция [Оригинал комб. размера], выберите для параметра [Ориентация] направление оригинала большего размера. (Если оригинал A4 имеет книжную ориентацию, а оригинал A3 – альбомную, выберите [Альбомная].) (стр. 3-10 “Размер оригинала”, стр. 3-11 “Оригинал комбинированного размера”)
- Выберите размер Z-фальца для [Размер бумаги]. (стр. 3-11 “Размер бумаги”)
- Двусторонняя печать с этой опцией применяется только в том случае, если размеры лицевой и обратной стороны документа одинаковые. (В противном случае обратная сторона остается пустой.) (стр. 3-9 “Дуплекс / симплекс”)
- Если дополнительно используется функция [Оригинал комб. размера], доступно скрепление скобой, пробивка отверстий и вывод со сдвигом. (стр. 3-10 “Размер оригинала”, стр. 8-12 “Вывод со сдвигом”, стр. 8-12 “Скрепление скобой”, стр. 8-15 “Пробивка отверстий”)
- Если дополнительно используется функция [Добавить обложку], можно добавить обложку того же размера, что и страница с Z-фальцем. (стр. 3-21 “Добавить обложку”)

## Переплет буклета

Буклет – это несколько согнутых вдвое листов, с обеих сторон которых выполнена печать. Листы можно скрепить посередине скобами.



- Если настроена функция [Переплет буклета], параметр [Сортировать] имеет значение [Печать по копиям]. (стр. 3-10 “Сортировать”)

<Типы бумаги, которые можно использовать для создания буклетов>

- A3, B4, A4, Ledger, Legal, Letter, Foolscap и настраиваемый размер

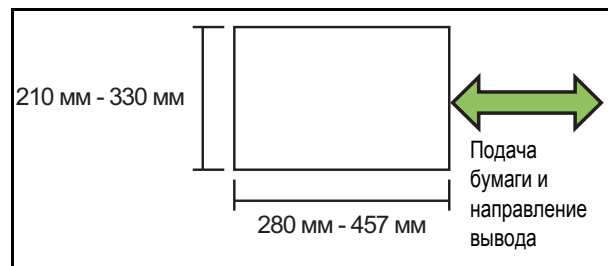

### [OFF]

Переплет буклета не применяется.

### [Сгиб]

Отпечатанные листы сгибаются вдвое.

### [Сгиб +Скрепл. Скобой]

Листы сгибаются вдвое и скрепляются посередине скобами.

Чтобы открыть диалоговое окно [Переплет буклета], выберите способ создания буклета и нажмите [Детали]. Настройте параметры Разделить книги, Центральное поле и Обложка буклета.

## ■ Разделить книги

Когда выбрана функция [Сгиб] или [Сгиб +Скрепл. Скобой], количество листов, которые можно согнуть, ограничено.

Функция [Сгиб] создает отдельный буклет из каждых 5 листов (20 страниц), а функция [Сгиб +Скрепл. Скобой] – из каждых 15 листов (60 страниц). Если страниц больше, каждый полный комплект (количество листов указано выше) сгибается и созданный таким образом отдельный буклет выводится в лоток.

Порядок размещения зависит от типа скрепления буклетов: внакидку или втачку. Выберите [OFF] или [ON].



### [OFF]

Производится верстка страниц, а затем создается буклет путем открывания, иерархической сортировки и переплетения листов (посередине).

Выберите [OFF], чтобы не скреплять листы скобой, даже если задано значение [Сгиб +Скрепл. Скобой].

### [ON]

Производится верстка страниц, а затем создается буклет путем сгибания, иерархической сортировки и переплетения листов (сбоку).

Пример: параметр [Разделить книги] имеет значение [OFF], а с помощью функции [Сгиб] выбран 60-страничный оригинал

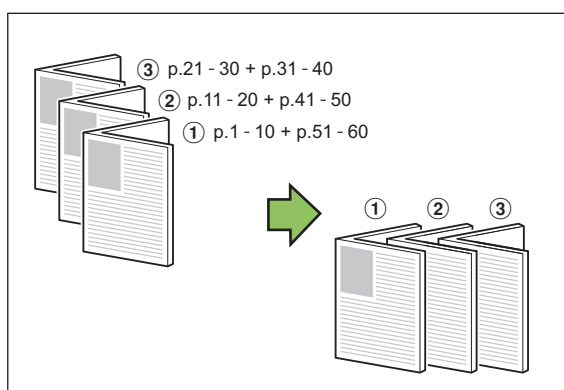

Пример: параметр [Разделить книги] имеет значение [ON], а с помощью функции [Сгиб] выбран 60-страничный оригинал

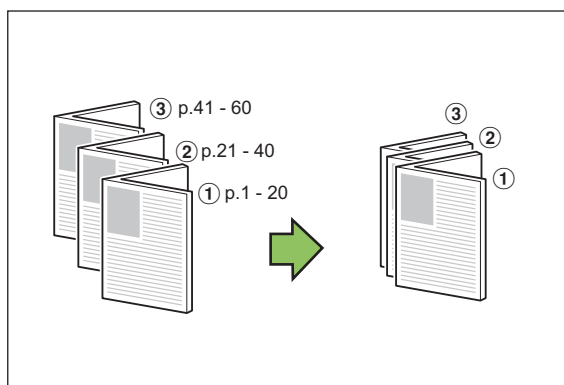

## ■ Центральное поле

Введите значение для параметра [Ширина]. Установите флажок [Автоуменьшен.], чтобы печатаемое изображение автоматически уменьшалось, если оно не помещается на странице из-за настроенного значения ширины поля.

## ■ Обложка буклета

Отдельно печатаются только обложки (первые две и последние две страницы). Это удобно, если обложки и страницы с обычным текстовым содержимым печатаются на разной бумаге.

### [OFF]

Обложки буклета не печатаются.

### [Печатать только обложку]

Печатаются только обложки.

### [Печатать все, без обложки]

Все страницы, кроме обложек, печатаются в виде буклета.

### [Сохранить исключение обложки]

Установив флажок [Сохранить исключение обложки], вы сможете после печати обложек запустить печать основного текста с панели управления машины. Вместе с флажком необходимо указать лоток для подачи обложки.

### [Лоток листов обложки]

[Стандартный лоток], [Лоток подачи 1],  
[Лоток подачи 2]

С помощью приведенных ниже инструкций вы сможете распечатать обложки, а затем совместить их с основным текстом для создания буклета.

- 1 Нажмите **[Печатать только обложку]** в разделе **[Обложка буклета]**.
- 2 Установите флажок **[Сохранить исключение обложки]**.
- 3 Выберите **[Лоток листов обложки]**.
- 4 Щелкните **[ОК]**.  
Будут распечатаны только обложки. Основное содержимое буклета включается в отложенное задание.
- 5 Загрузите распечатанные обложки в лоток, выбранный с помощью параметра **[Лоток листов обложки]**.
- 6 Коснитесь кнопки **[Печать]** на экране **[Главная]**.

## 7 Выберите задание.

## 8 Нажмите клавишу [Пуск].

Основной текст будет распечатан и помещен в обложки для создания буклета.

Размер бумаги, которая может быть использована для изготовления буклетов, отличается в зависимости от модели.

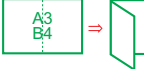
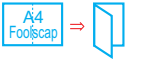
|   |                        |  |
|---|------------------------|--|
|   | ComColor FW 5000/5000R | ComColor FW 5230/5230R<br>5231/5231R<br>2230<br>ComColor black FW 1230/1230R |
|  | Нет                    | ✓  |
|  | ✓                      | ✓  |

## Выходной лоток

Укажите выходной лоток для отпечатков. Если задано [Автомат.], лоток для вывода отпечатков автоматически выбирается с учетом настроенных функций. Если подключен многофункциональный финишер, выберите [Верхний лоток] или [Выходной лоток].

Нажмите [Детали], чтобы открыть диалоговое окно [Выходной лоток]. Укажите способ вывода отпечатков в лоток: лицевой стороной вверх или вниз.

[Лицом вверх] / [Лицом вниз]



- Возможность выбрать определенный лоток с помощью параметра [Выходной лоток] зависит от настроек [Вывод со сдвигом], [Скрепление скобой], [Пробивка отверстий], [Сгиб] и [Переплет буклета]. (стр. 8-12 “Вывод со сдвигом”, стр. 8-12 “Скрепление скобой”, стр. 8-15 “Пробивка отверстий”, стр. 8-15 “Сгиб”, стр. 8-17 “Переплет буклета”)

## Переключение выходн. лотка

Автоматическое переключение на другой выходной лоток при заполнении текущего.

На вкладке [Основная] необходимо настроить для параметра [Сортировать] значение [Неподобранный].

## Вывод со сдвигом (программа)

Если используется [Программа], для разделения выводимые комплекты документа немного сдвигаются по отношению друг к другу. Для получения дополнительных сведений о настройке функции [Программа] см. “Программа” (стр. 3-26) в разделе “Печать”.

### [OFF]

Вывод со сдвигом не применяется.

### [Между комплект.]

Каждый комплект документов немного сдвигается по отношению друг к другу.

### [Между группами]

Каждая группа документов немного сдвигается по отношению друг к другу.

## Настройки режима копирования

## Вывод со сдвигом ([Разделение])

Если используется [Разделение], для разделения выводимые комплекты документа немного сдвигаются по отношению друг к другу.

### [OFF]

Вывод со сдвигом не применяется.

### [Сортировка по]

Все отсортированные комплекты немного сдвигаются по отношению друг к другу.

### [После задания]

Все задания печати немного сдвигаются по отношению друг к другу.

<Бумага, для которой поддерживается вывод со сдвигом>

- Если используется многофункциональный финишер:  
A3, B4, A4, A4-LEF, B5-LEF, Ledger, Legal, Letter, Letter-LEF, Foolscap, настраиваемый размер (203 мм × 182 мм - 297 мм × 488 мм)

## 1 Коснитесь [Разделение].

## 2 Выберите настройку вывода со сдвигом.

## 3 Коснитесь [OK].

### Прошить/пробить

Скрепление скобой или пробивка отверстий в указанном положении.

<Типы бумаги, которые можно скреплять скобой>

- Размер бумаги: A3, B4, A4, A4-LEF, B5-LEF, Ledger, Legal, Letter, Letter-LEF, Foolscap и настраиваемый размер

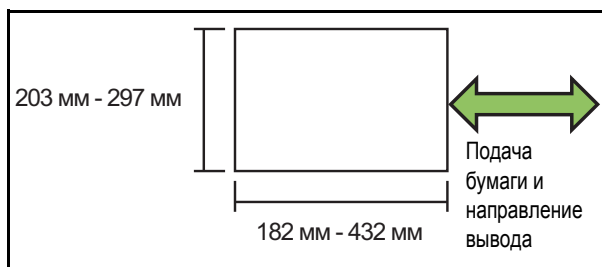

- **Плотность бумаги: от 52 г/м<sup>2</sup> до 210 г/м<sup>2</sup>**  
Если плотность бумаги превышает 162 г/м<sup>2</sup>, в качестве обложки может быть прикреплен только один лист.

<Количество листов, которые можно скрепить скобой>

- Бумага стандартного размера A4 или A4-LEF/B5-LEF (Letter или Letter-LEF): 2-100 листов  
Бумага других стандартных размеров (A3 или B4 (Ledger, Legal)): 2-65 листов
- Бумага нестандартного размера  
Длина листов более 297 мм: 2-65 листов  
Длина и ширина листов более 216 мм: 2-65 листов  
Другие форматы: 2-100 листов

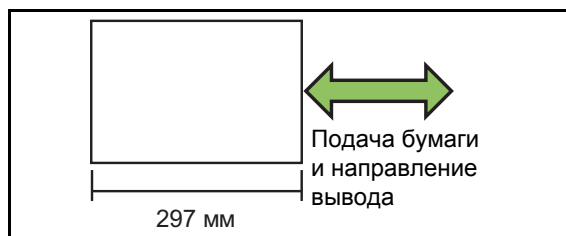

- Если задание печати содержит больше листов, чем может быть скреплено скобами, вывод отпечатков осуществляется без скрепления.

<Типы бумаги, в которой можно пробивать отверстия>

- Размер бумаги:  
2 отверстия: A3, B4, A4, A4-LEF, B5-LEF, Ledger, Legal, Letter, Letter-LEF  
4 отверстия: A3, A4-LEF, Ledger, Letter-LEF
- Плотность бумаги: от 52 г/м<sup>2</sup> до 200 г/м<sup>2</sup>

### Ориентация оригинала

#### [Вверх]

Выберите эту опцию, если оригиналы загружаются в ориентации, подходящей для обычного считывания.

#### [Влево]

Выберите эту опцию, если оригиналы загружаются верхней частью вдоль левой кромки.

### Место переплета

Выберите место переплета бумаги.

Левый, Правый, Верхний

### Скрепление скобой

Выберите положение скрепления скобой.

Если для [Место переплета] задано Левый или Правый, выберите одно из следующих значений:

[OFF], 1 скрепка, 2 скрепки

Если для [Место переплета] задано Верхний, выберите одно из следующих значений:

[OFF], Слева 1 скрепка, Справа 1 скрепка, 2 скрепки



- Опции слева 1 скрепка и справа 1 скрепка отображаются, только если для [Место переплета] задано значение верхний.

## 1 Коснитесь [Прошить/пробить].

## 2 Выберите ориентацию оригинала.

## 3 Настройте [Место переплета].

## 4 Настройте функцию [Прошить].

## 5 Коснитесь [OK].

## ■ Пробивка отверстий

Укажите число отверстий, которые нужно пробить.  
[OFF], [2 отверстия], [4 отверстия]

- 1 Коснитесь [Прошить/пробить].
- 2 Выберите ориентацию оригинала.
- 3 Настройте [Место переплета].
- 4 Настройте функцию [Пробивка отверстий].
- 5 Коснитесь [OK].

## ■ Поле для переплета

Чтобы скобы не попали в область печати, настройте поля для переплета.

- 1 Коснитесь [Поле для переплета] на экране [Прошить/пробить].  
Отобразится экран [Поле для переплета].
- 2 Задайте поле для переплета.
  - Выберите [Место переплета].
  - Используйте [⏴], [⏵] или цифровые клавиши, чтобы задать ширину.
  - Если часть области печати отсутствует в связи с настройкой поля для переплета, установите для параметра [Автоуменьшен.] значение [ON].

- 3 Коснитесь [OK].

## Сгиб

Выберите способ сгибания листов: 2 сгиба или Z-фальц.



- Если в разделе [Сгиб] для параметра [Смеш.разм.Z-фальц] задано значение [ON], эту функцию можно использовать вместе с [Прошить/пробить]. (стр. 8-20 “Прошить/пробить”)

<Типы бумаги, которую можно сгибать>

- Размер бумаги:  
2 сгиба: A3, B4, A4, Ledger, Legal, Letter, Foolscap и настраиваемый размер  
3 сгиба внутрь, 3 сгиба наружу: A4, Letter  
Z-фальц: A3, B4, Ledger

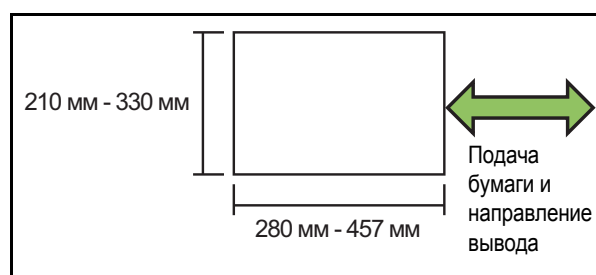

- Плотность бумаги: от 60 г/м<sup>2</sup> до 90 г/м<sup>2</sup>

[OFF]

Без сгибания бумаги.

[2 сгиба]

Каждый лист сгибается вдвое.

[3 сгиба внутрь]

Каждый лист сгибается втрое внутрь.

[3 сгиба наружу]

Каждый лист сгибается втрое наружу.

[Z-фальц]

Каждый лист сгибается в форме буквы Z.

[Направление сгиба]

Выберите сгиб печатаемой поверхностью внутрь или наружу.

| Сгиб             | Направление сгиба |
|------------------|-------------------|
| [2 сгиба]        |                   |
| [3 сгиба внутрь] |                   |
| [3 сгиба наружу] |                   |

**[Место переплета]**

Выберите стороны переплета.

| Сгиб      | Место переплета   |
|-----------|---|
| [Z-фальц] |  |

**[Смеш.разм.Z-фальц]**

Если выбрано значение [ON], лист большего размера выводится с Z-фальцем, а лист меньшего размера без Z-фальца.

Для функции Смеш.разм.Z-фальц допускаются такие комбинации размеров: “A4-LEF и A3”, “B5-LEF и B4”, “Letter-LEF и Ledger”.

**[Автомат. Поворот изображения]**

Эта опция позволяет автоматически поворачивать изображение на 90 градусов, если ориентация оригинала и бумаги не совпадает, даже если размер загруженной бумаги в лотке соответствует размеру загруженного оригинала. По умолчанию для данной настройки установлено значение [ON].

**■ Если выбрано значение [2 сгиба], [3 сгиба внутрь] или [3 сгиба наружу]**

- 1** Коснитесь [Фальцевать].
- 2** Выберите тип сгиба.
- 3** Выберите [Направление сгиба].
- 4** Коснитесь [OK].

**■ Если выбрано значение [Z-фальц]**

- 1** Коснитесь [Фальцевать].
- 2** Коснитесь [Z-фальц].
- 3** Выберите [Место переплета].
- 4** Если оригиналы имеют разные размеры, выберите [Смеш.разм.Z-фальц].

**5 Коснитесь [OK].**

- Когда отобразится экран подтверждения, коснитесь [OK] и выберите значение [OFF] для параметра [Автомат. Поворот изображения].

**Переплет ([Буклет])**

Укажите параметры спуска полос, сгибания листов и скрепления скобой при создании буклета.

Для получения дополнительных сведений о буклетах см. “Буклет” (стр. 1-14) в разделе “Копирование”.



- Если настроена функция [Переплет], параметр [Сортировать] имеет значение [Печать по копиям]. (стр. 1-10 “Сортировать”)

**[OFF]**

Переплет не применяется.

**[Сгиб +Скрепл. Скобой]**

Листы сгибаются вдвое и скрепляются по центру скобами.

**[Сгиб]**

Листы сгибается вдвое.

**Разделить книги ([Буклет])**

Когда в разделе [Переплет] выбрана функция [Сгиб] или [Сгиб +Скрепл. Скобой], количество листов, которые можно согнуть, ограничено. Функция [Сгиб] создает отдельный буклет из каждых 5 листов (20 страниц), а функция [Сгиб +Скрепл. Скобой] – из каждых 15 листов (60 страниц).

Если страниц больше, каждый полный комплект (количество листов указано выше) сгибается и созданный таким образом отдельный буклет выводится в лоток.

Порядок размещения зависит от типа скрепления буклетов: внакидку (по центру) или втачку (сбоку). Выберите [OFF] или [ON].

**[OFF]**

Производится верстка страниц, а затем создается буклет путем открывания, иерархической сортировки и переплетения листов (посередине).

Выберите [OFF], чтобы не скреплять листы скобой, даже если задано значение [Сгиб +Скрепл. Скобой].

**[ON]**

Производится верстка страниц, а затем создается буклет путем сгибания, иерархической сортировки и переплетения листов (сбоку).

Параметр [Разделить книги] имеет значение [OFF], а с помощью функции [Сгиб] выбран 60-страничный оригинал

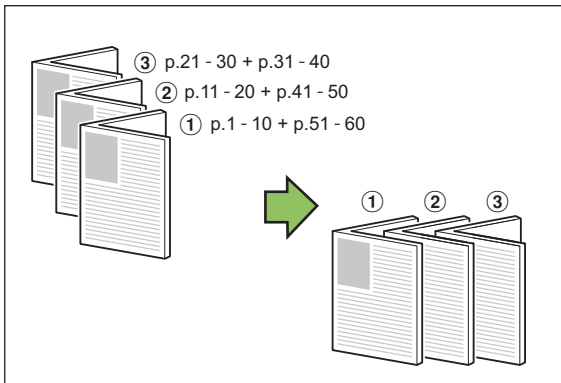

Параметр [Разделить книги] имеет значение [ON], а с помощью функции [Сгиб] выбран 60-страничный оригинал

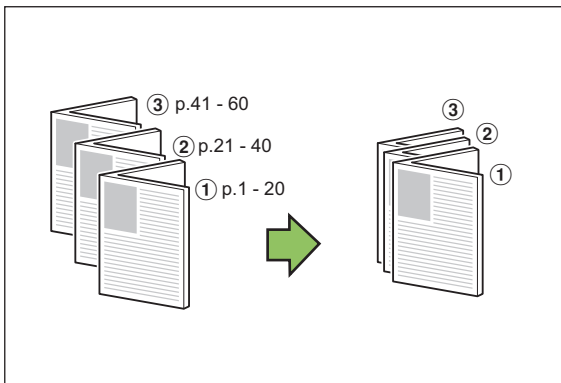

## Выходной лоток

Выберите выходной лоток для отпечатков.

- Отображающиеся на экране [Выходной лоток] кнопки отличаются в зависимости от подключенного опционального оборудования.

**[Автомат.]**

Подходящий лоток выбирается автоматически.

- [1] Лоток лицом вниз], [2] Верхний лоток],  
[3] Выходной лоток]

Выберите выходной лоток.

### 1 Коснитесь [Выходной лоток].

### 2 Выберите выходной лоток.

### 3 Коснитесь [OK].

#### Лицевой стороной вверх/вниз

Укажите способ вывода отпечатков в лоток: лицевой стороной вверх или вниз.

[Лицом вверх], [Лицом вниз]

#### Переключение выходн. лотка

Автоматическое переключение на другой выходной лоток при заполнении текущего.

### 1 Коснитесь [Переключение выходн. лотка].

### 2 Коснитесь [ON].

### 3 Коснитесь [OK].



- Если включена функция [Переключение выходн. лотка], для [Сортировать] задается значение [Неподобранный]. (стр. 1-10 “Сортировать”)

#### Вывод со сдвигом ([программа])

Если используется [Программа], для разделения выводимые комплекты документа немного сдвигаются по отношению друг к другу. Для получения дополнительных сведений о функции программа см. “Программа” (стр. 1-21) в разделе “Копирование”.

**[OFF]**

Вывод со сдвигом не применяется.

**[Между комплект.]**

Каждый комплект документов немного сдвигается по отношению друг к другу.

**[Между группами]**

Каждая группа документов немного сдвигается по отношению друг к другу.

# Выходной лоток (автоматически управляемый лоток для стекера / широкий лоток для стекера)

В качестве опциональных выходных лотков доступны автоматически управляемый лоток для стекера и широкий лоток для стекера.

- Если установлен автоматически управляемый лоток для стекера, направляющие для бумаги автоматически настраиваются с учетом размера бумаги.
- Если установлен широкий лоток для стекера, передвиньте направляющие для бумаги (боковые и концевую) с учетом размера бумаги.

<Автоматически управляемый лоток для стекера представлен на рисунке ниже.>

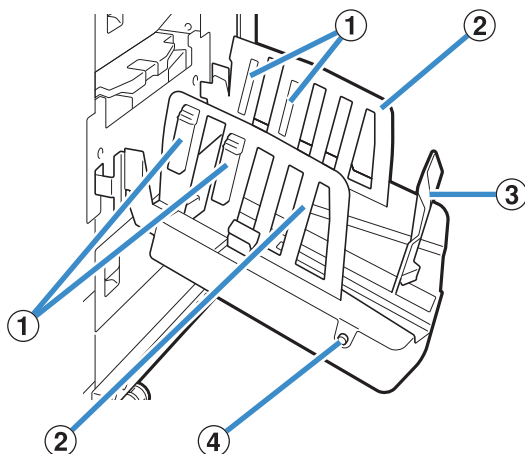

- ① Упорядочиватели бумаги  
Обеспечивает учет типа бумаги для аккуратного вывода готовых отпечатков.
- ② Направляющие для бумаги (боковые)
- ③ Направляющие для бумаги (в конце)  
Предотвращают смещение готовых отпечатков в выходном лотке.
- ④ Кнопка открывания направляющих для бумаги  
(только автоматически управляемый лоток для стекера)

С ее помощью можно развести направляющие для бумаги. Функционирование зависит от наличия бумаги.

- Когда машина не работает и в выходном лотке нет бумаги, направляющие открываются в положение загрузки.
- Когда машина не работает, но в выходном лотке есть бумага, направляющие раздвигаются, облегчая извлечение бумаги. Администратор может выбрать направляющие, которые раздвигаются при нажатии кнопки.

## Открытие выходного лотка

Инструкции по открыванию выходного лотка приведены ниже. В зависимости от размера и типа бумаги в этот момент вы также можете отрегулировать упорядочиватель бумаги.



- На рисунках ниже представлен автоматически управляемый лоток для стекера.
- Если используется широкий лоток для стекера, вручную отрегулируйте положение направляющих для бумаги (боковых и концевой) с учетом размера бумаги.

### 1 Откройте выходной лоток до упора в направлении стрелки.

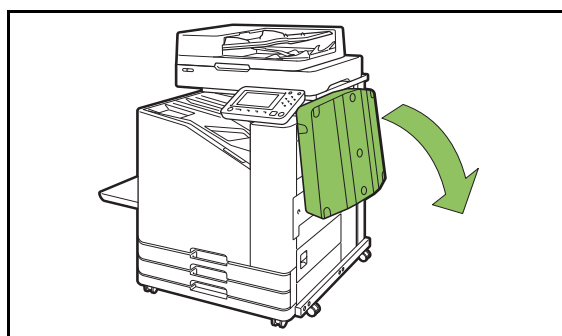

### 2 Поднимите направляющие для бумаги (боковые) в вертикальное положение.

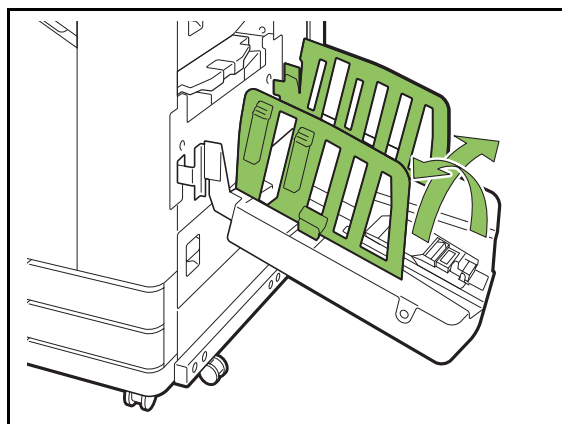



### 3 Отрегулируйте упорядочиватель бумаги.

Обычно упорядочиватель бумаги нужно выдвинуть для печати на бумаге размера В4 и меньше. Укладка бумаги после печати отличается в зависимости от жесткости и других факторов. При необходимости отрегулируйте упорядочиватель бумаги.

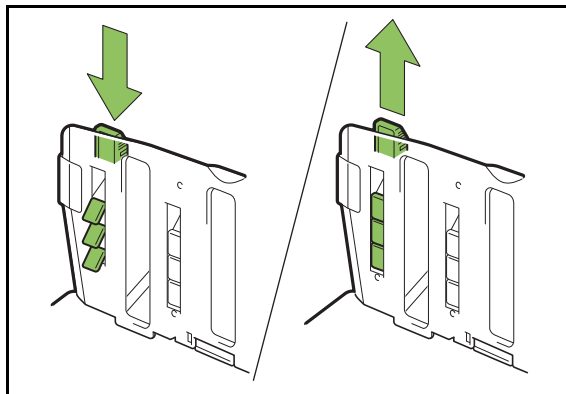

### 4 Поднимите направляющую для бумаги (в конце) в вертикальное положение.

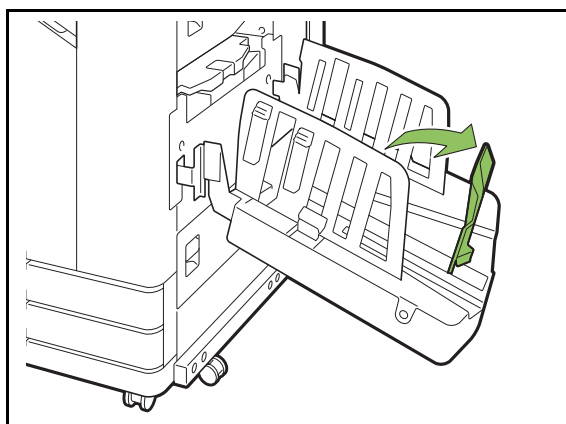

- Сложите все направляющие, если печать выполняется на бумаге больше 320 мм × 432 мм.

## Закрывание выходного лотка

### 1 Убедитесь, что в выходном лотке нет отпечатков, и нажмите кнопку открывания направляющих для бумаги.

Направляющие для бумаги (боковые и концевая) переместятся в положение хранения.

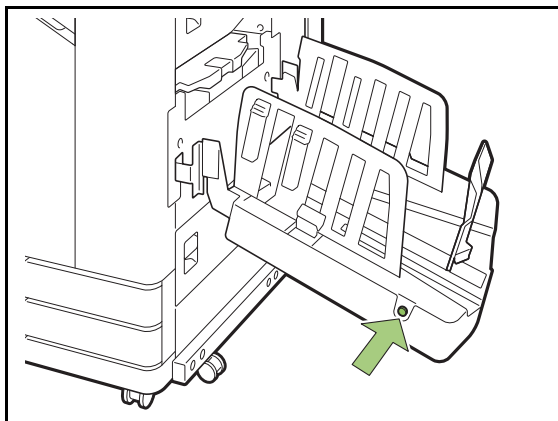

### 2 Сложите направляющую для бумаги (в конце) в выходной лоток.

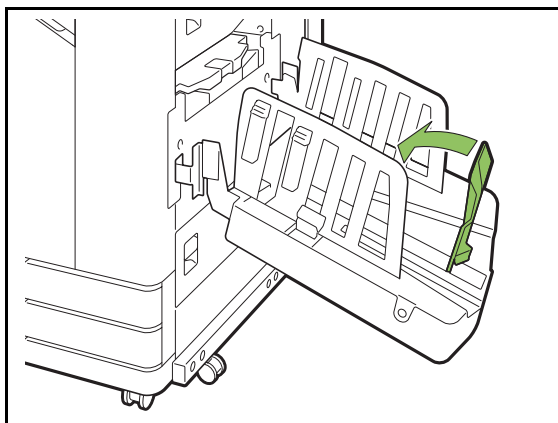



### 3 Сложите упорядочиватель бумаги.

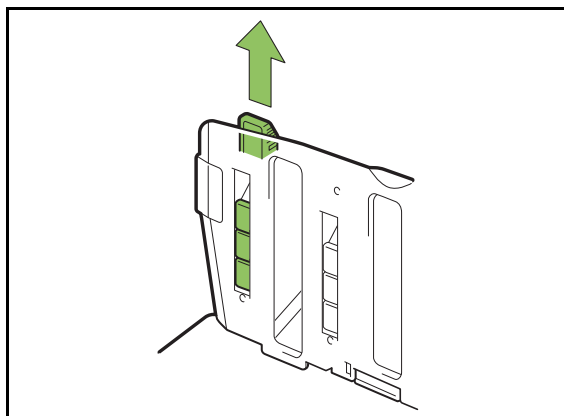

### 4 Сложите направляющие для бумаги (боковые) внутрь и закройте выходной лоток.

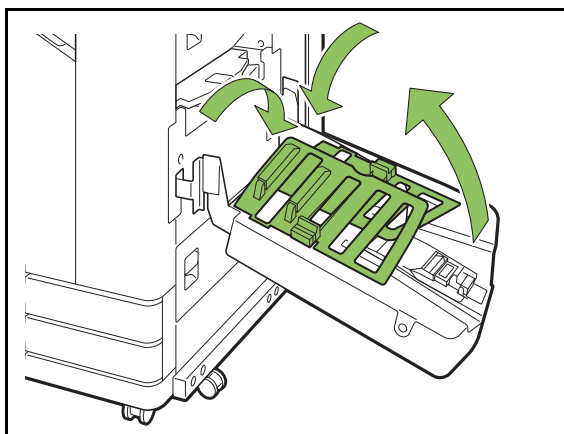

## Список настроек

Описанные ниже параметры доступны после подключения выходного лотка.

### Драйвер принтера

| Элемент настройки           | Описание   | См.       |
|-----------------------------|--|-----------|
| <b>Вкладка [Финиш.обр.]</b> |  |           |
| Выходной лоток              | Укажите выходной лоток.  | стр. 8-27 |
| Переключение выходн. лотка  | Используйте эту опцию, чтобы автоматически переключаться на другой выходной лоток при заполнении текущего. | стр. 8-27 |

### Режим копирования

| Элемент настройки           | Описание   | См.       |
|-----------------------------|--|-----------|
| Выходной лоток              | Укажите выходной лоток.  | стр. 8-27 |
| Лицевой стороной вверх/вниз | Укажите способ вывода отпечатков в лоток: лицевой стороной вверх или вниз.                                 | стр. 8-27 |
| Переключение выходн. лотка  | Используйте эту опцию, чтобы автоматически переключаться на другой выходной лоток при заполнении текущего. | стр. 8-27 |

### Режим обслуживания

| Элемент настройки           | Описание  | См.       |
|-----------------------------|---|-----------|
| Контроль направления бумаги | Регулирует положение направляющих автоматически управляемого лотка для стекера. | стр. 8-27 |

## Настройки драйвера принтера

### Выходной лоток

Укажите выходной лоток для отпечатков. Если задано [Автомат.], лоток для вывода отпечатков автоматически выбирается с учетом настроенных функций. Если подключен выходной лоток, выберите [Auto-Ctrl Stacking Tray] или [Wide Stacking Tray]. Нажмите [Детали], чтобы открыть диалоговое окно [Выходной лоток]. Выберите способ вывода отпечатков в лоток: лицевой стороной вверх или вниз. [Лицом вверх], [Лицом вниз]

### Переключение выходн. лотка

При заполнении текущего выходного лотка машина автоматически переключается на другой. На вкладке [Основная] необходимо настроить для параметра [Сортировать] значение [Неподобранный].



- Опция недоступна с широкий лоток для стекера.

## Настройки режима копирования

### Выходной лоток

Выберите выходной лоток для отпечатков.



- Сведения о лотке, отображаемые на экране [Выходной лоток], отличаются в зависимости от подключенного оборудования.

[Автомат.]

Подходящий лоток выбирается автоматически.

[① Лоток лицом вниз], [② Wide Stacking Tray]

Выберите выходной лоток.

**1** Коснитесь [Выходной лоток].

**2** Выберите выходной лоток.

**3** Коснитесь [OK].

### Лицевой стороной вверх/вниз

Выберите способ вывода отпечатков в лоток: лицевой стороной вверх или вниз.

[Лицом вверх], [Лицом вниз]

### Переключение выходн. лотка

При заполнении используемого выходного лотка машина автоматически переключается на другой.

**1** Коснитесь [Переключение выходн. лотка].

**2** Коснитесь [ON].

**3** Коснитесь [OK].



- Опция недоступна с широкий лоток для стекера.
- Если включена функция [Переключение выходн. лотка], для [Сортировать] задается значение [Неподобранный]. (стр. 1-10 "Сортировать")

## Настройки режима обслуживания

### Контроль направления бумаги

Регулирует положение направляющих автоматически управляемого лотка для стекера. Для получения дополнительной информации см. предоставляемое отдельно "Руководство по устранению неисправностей".

# Комплект PostScript

Это специальный драйвер принтера, который обеспечивает поддержку технологии PostScript 3. В этом разделе описаны основные операции с драйвером принтера, а также приведены сведения об использовании разных функций.



- Войдите в систему с помощью учетной записи администратора (Windows) или пользователя root (Mac OS или Linux).
- Закройте все активные приложения.

## Рабочая среда

Для установки драйвера принтера PostScript 3 нужна система, соответствующая следующим требованиям.

|              |   |
|--------------|---|
| ОЗУ          | Не менее 1 ГБ   |
| ЦП           | Windows или Linux:<br>Intel или другой полностью совместимый ЦП<br>Mac OS: ЦП Intel |
| Жесткий диск | Не менее 2 ГБ свободного места (требуется для функционирования ОС)                  |
| Дисплей      | Разрешение 1024 × 768 или выше  |

## Установка на компьютере с ОС Windows

### 1 Вставьте прилагаемый DVD-ROM в привод DVD-ROM на компьютере.

Автоматически запустится мастер установки. Если мастер установки не запустился, два раза щелкните файл Install.exe на DVD-ROM.

### 2 Выберите язык в ниспадающем меню и нажмите кнопку [ОК].

### 3 Следуйте инструкциям на экране.

### 4 Нажмите [Закончить].

Если драйвер принтера был установлен поверх существующего, компьютер перезагрузится.



- Чтобы не перезагружать компьютер, снимите флажок [Перезагрузить сейчас] перед тем, как нажимать кнопку [Готово].

### 5 Извлеките DVD-ROM из компьютера.



- Храните DVD-ROM в безопасном месте для использования в будущем.

## Удаление с компьютера с ОС Windows

Используйте специальную программу для удаления драйвера принтера PostScript 3. Процедура удаления драйвера принтера описана в разделе “Удаление драйвера принтера” в отдельном “Руководство администратора”.

## Установка на компьютере с ОС Mac OS

### 1 Вставьте прилагаемый DVD-ROM в привод DVD-ROM на компьютере.

Два раза щелкните файл установочного пакета на DVD-ROM.

### 2 Нажмите [Продолж.].

### 3 Нажмите [Установить].

### 4 Следуйте инструкциям на экране.

На экране аутентификации введите значения в полях [Имя] и [Пароль], а затем нажмите [Установить ПО].



• Узнать [Имя] и [Пароль] можно у администратора.

### 5 Щелкните [Заккрыть].

### 6 Извлеките DVD-ROM из компьютера.



• Храните DVD-ROM в безопасном месте для использования в будущем.

### 7 Добавьте принтер.

- 1 Перейдите в загрузочный том Mac OS и откройте [Приложения] - [Системные настройки].
- 2 Нажмите [Печать и сканирование] или [Принтеры и сканеры].
- 3 Нажмите кнопку [+].

## 8 Настройте очередь.

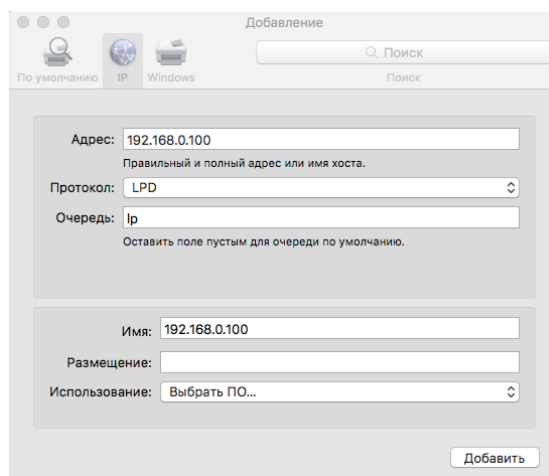

На экране [Добавление] нажмите [IP], а затем укажите IP-адрес и очередь.

Очередь: Для очереди вводите "lp", используя символы нижнего регистра.

Использование: нажмите [Выберите ПО], чтобы открыть экран [ПО принтера]. Выберите драйвер принтера, который вы установили.

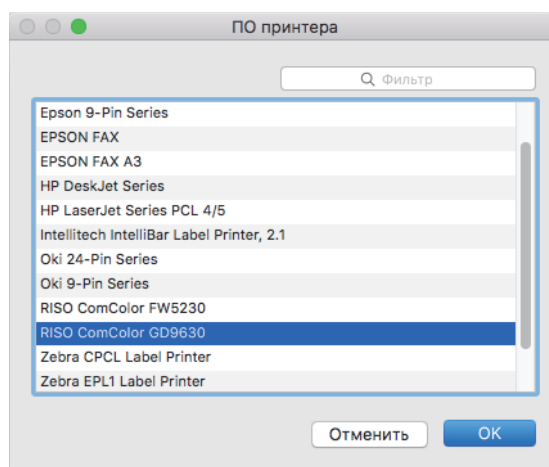

## Настройка конфигурации принтера

При первом использовании принтера или добавлении опционального оборудования необходимо настроить конфигурацию принтера.

**1** На экране [Печать и сканирование] или [Принтеры и сканеры] выберите ComColor FW (имя принтера) и щелкните [Открыть очередь печати].

**2** Щелкните [Настройки].

Откроется экран очереди печати. Сведения о принтере приведены на нескольких вкладках.

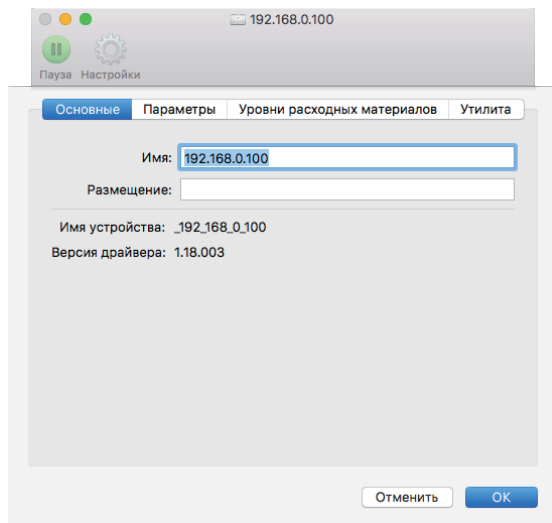

Вкладка [Основные]: здесь указано имя устройства и версия драйвера принтера.

Вкладка [Параметры]: можно просмотреть и изменить конфигурацию дополнительного оборудования, которая была получена от принтера.

Вкладка [Уровни расходных материалов]: можно проверить состояние расходных материалов, например бумаги и чернил.

Вкладка [Утилита]: здесь можно настроить общую папку, форму, определение области штрих-кода и цветовой профиль.

**3** Зарегистрируйте папку.

Можно зарегистрировать в драйвере принтера папку (общую или личную) для хранения данных печати.

Зарегистрированная папка будет отображаться в разделе [Вывод] на вкладке [Основная].

**1** Нажмите [Открыть Утилиту принтера] на вкладке [Утилита].

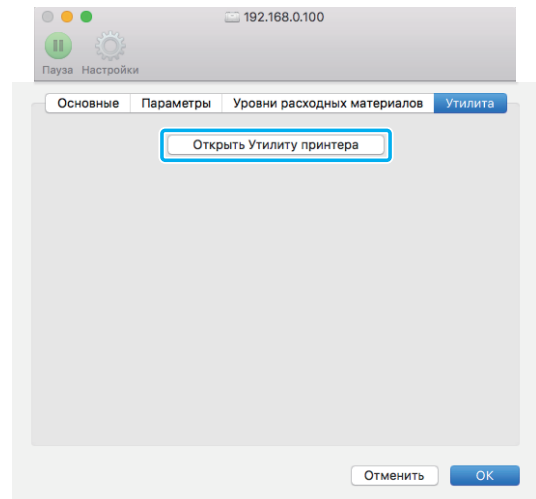

Отобразится экран [Utility].

**2** Введите IP-адрес в поле [IP address of the printer].

**3** Щелкните [Get Printer Info].

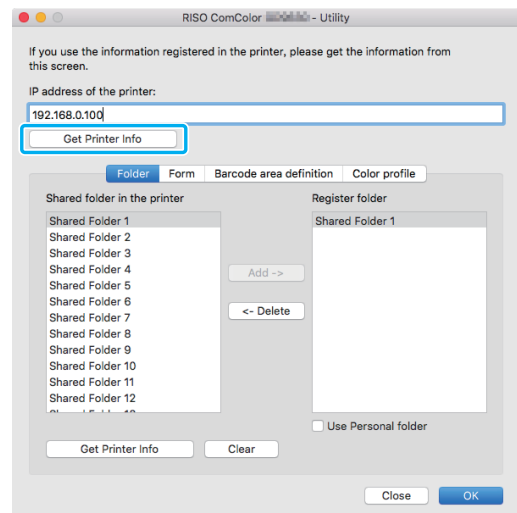

Сведения об общих папках, зарегистрированных в принтере, отображаются в окне [Shared folder in the printer].

**4** Выберите папку, которую нужно добавить в окно [Register folder], и щелкните [Add ->].

**5 Настройте личную папку.**

Если у вас есть личная папка, установите флажок [Use Personal folder].

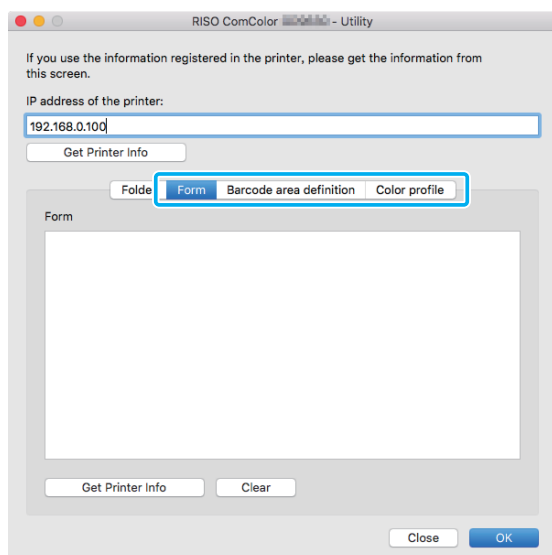
**6 Щелкните [ОК].****4 Просмотрите сведения о форме, определении области штрих-кода и цветовом профиле.**

На каждой вкладке есть кнопка [Get Printer Info] для получения данных с принтера.

**Удаление с компьютера с ОС Mac OS****1 Перейдите в загрузочный том Mac OS и откройте [Приложения] - [Системные настройки].****2 Нажмите [Печать и сканирование] или [Принтеры и сканеры].****3 Выберите принтер, который нужно удалить, и нажмите кнопку [-].**

- При необходимости удалите из загрузочного тома Mac OS следующую папку и файл.
  - Папка [RISO] в [Library] - [Printers].
  - Файл "RSFW\*\*\*\*.ppd" в [Library] - [Printers] - [PPDs] - [Contents] - [Resources].

**Установка на компьютере с ОС Linux**

Чтобы печатать из операционной системы Linux, необходимо зарегистрировать файл PPD с DVD-ROM в системе CUPS для Linux.



- Перед установкой правильно настройте все параметры системы Linux.
- Процедура установки может отличаться в зависимости от особенностей конкретной среды Linux. Ниже описана стандартная процедура.

**1 Откройте экран регистрации принтера.****2 Настройте принтер.**

Следуя инструкциям на экране, выберите протокол (LPD, LPR, и т. д.) и введите IP-адрес принтера.

**3 Настройте очередь.**

Для очереди вводите "lp", используя однобайтовые символы нижнего регистра.

**4 Выберите драйвер.**

Вставьте прилагаемый DVD-ROM в привод DVD-ROM на компьютере и выберите файл PPD.

**5 Следуйте инструкциям на экране.**

Введите имя принтера и другие обязательные данные.

**6 Извлеките DVD-ROM из компьютера.**

- Храните DVD-ROM в безопасном месте для использования в будущем.

## Удаление файла PPD

- 1 Откройте экран регистрации принтера.
- 2 Выделите значок принтера и удалите его.

## Как печатать

### Печать из Windows

Для получения дополнительной информации см. “Обзор операций печати” (стр. 3-2) в разделе “Печать”.

### Печать из Mac

В этом разделе изложена базовая процедура печати на компьютере с ОС Mac.

- Отображаемые экраны могут отличаться в зависимости от используемого приложения, версии ОС и подключенного опционального оборудования.
- Доступность параметров зависит от конфигурации, настроенной администратором. Для получения подробных сведений обращайтесь к администратору.

- 1 Откройте экран печати в приложении на компьютере.

Выберите [Печать] в меню [Файл].

- 2 Выберите принтер.
- 3 Нажмите [▼].
- 4 Щелкните [Показать детали].  
Измените настройки.
- 5 Для запуска печати нажмите [Печать].

## Настройки драйвера принтера

В этом разделе описаны параметры, которые можно настроить, если установлен комплект PostScript. В качестве примера использован экран [Настройка печати] в ОС Windows.

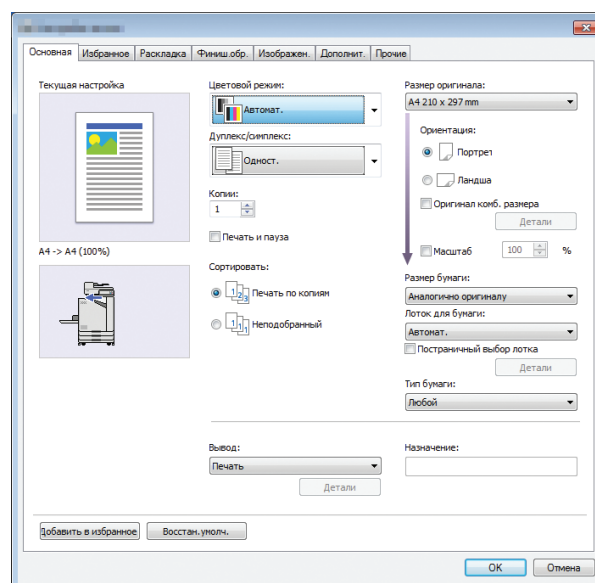

- Если подключено опциональное оборудование, для использования некоторых функций необходимо настроить параметры в разделе [Конфигурация принтера] на вкладке [Окруж.среда].
- Печатая из ОС Mac, используйте стандартные системные настройки для параметров [Копии], [Размер оригинала] и [Ориентация].

## Вкладка [Основная]

Для получения дополнительных сведений о каждой настройке см. “Вкладка [Основная]” (стр. 3-9) в разделе “Печать”.

### Вывод

Укажите, что делать с данными, полученными с компьютера: печатать или сохранить в папке на машине.

Данные формы также можно зарегистрировать в машине.

#### [Печать]

Печать данных.

#### [Печать и хранение]

Сохранение оригинальных данных в папке на машине и их печать.

#### [Хранилище]

Сохранение оригинальных данных в папке на машине. Кроме того, можно создать файл PRN для использования в программе для определения области штрихкода.

#### [Форма]

Регистрация форм.

Для получения дополнительной информации см. “Наложение формы” (стр. 8-36) на вкладке [Дополнит.].

### Постраничный выбор лотка

Вы можете задать лоток для каждой страницы. Установите флажок и выберите для каждой страницы лоток, из которого нужно брать бумагу для печати.

#### [Стандартный лоток]

Укажите страницы, печатаемые из стандартного лотка.

#### [Лоток подачи 1]

Укажите страницы, печатаемые из лотка подачи 1.

#### [Лоток подачи 2]

Укажите страницы, печатаемые из лотка подачи 2.



- Введите номера отдельных страниц, разделяя их запятыми (1,2,3 и т.д.), или задайте диапазон (например, 1-10).
- Если для какой-то страницы лоток не указан, печать выполняется из лотка, заданного в [Лоток для бумаги].
- Если для страницы задан лоток, обработка изображения выполняется на основе настроек бумаги (типа бумаги) для этого лотка.

### ■ Пример настройки

Укажем лоток для каждой страницы 15-страничного документа.

| Используемый лоток | Страницы |
|--------------------|----------|
| Стандартный лоток  | 1,5      |
| Лоток подачи 1     | 6-10     |
| Лоток подачи 2     | 11-13,15 |

Страницы 1 и 5 печатаются из стандартного лотка, страницы 6-10 — из лотка подачи 1, а страницы 11-13 и 15 — из лотка печати 2. Для страниц 2-4 и 14 конкретный лоток не указан, а потому они печатаются из лотка, заданного в настройке [Лоток для бумаги].



- Функцию [Постраничный выбор лотка] нельзя использовать вместе с функциями [Оригинал комб. размера], [Объединение], [Повторение изображения], [Буклет], [Поворот], [Сгиб], [Переплет буклета], [Вывод со сдвигом] и [Добавить обложку].

## Вкладка [Избранное]

Для получения дополнительных сведений о каждой настройке см. “Вкладка [Избранное]” (стр. 3-14) в разделе “Печать”.

## Вкладка [Раскладка]

Для получения дополнительных сведений о каждой настройке см. “Вкладка [Раскладка]” (стр. 3-15) в разделе “Печать”.



- Настройка [Водяной знак] недоступна при использовании драйвера принтера PostScript.



## Сдвиг изображения

Эта функция регулирует положение изображений при печати.



- Положение печати можно сместить максимально на  $\pm 254$  мм вверх, вниз, влево или вправо с шагом 0,1 мм.
- При двусторонней печати лицевая и обратная стороны регулируются отдельно.

Чтобы открыть диалоговое окно [Сдвиг изображения], установите флажок [Сдвиг изображения] и нажмите [Детали]. Введите значение в поле того направления, в котором нужно выполнить корректировку.

**[Лицевая сторона], [Обратная сторона]**

Введите значение для [Горизонтально] или [Вертикально].

**[Сброс]**

Сброс введенного значения отдельно для лицевой и обратной стороны.

**Просмотр**

Вы можете предварительно просмотреть откорректированное положение изображения отдельно для лицевой и оборотной стороны.

## Вкладка [Финиш.обр.]

Для получения дополнительных сведений о каждой настройке см. “Вкладка [Финиш.обр.]” (стр. 3-19) в разделе “Печать”.



- При использовании опционального модуля вывода со сдвигом см. информацию о следующих функциях в разделе “Модуль вывода со сдвигом” (стр. 8-2): [Скрепление скобой], [Вывод со сдвигом]
- При использовании опционального многофункционального финишера см. информацию о следующих функциях в разделе “Многофункциональный финишер” (стр. 8-9): [Скрепление скобой], [Пробивка отверстий], [Сгиб], [Вывод со сдвигом], [Выходной лоток], [Переключение выходн. лотка]
- При использовании опционального выходного лотка см. информацию о следующих функциях в разделе “Выходной лоток (автоматически управляемый лоток для стекера / широкий лоток для стекера)” (стр. 8-24): [Выходной лоток], [Переключение выходн. лотка]

## Переплет буклета

Последовательные страницы печатаются на обеих сторонах листа для создания буклета с переплетом посередине. Также можно создавать буклеты путем сшивания внакидку. Для получения сведений о переплетении буклетов см. “Переплет буклета” (стр. 8-17) в разделе “Дополнительное оборудование”.

Чтобы открыть диалоговое окно [Переплет буклета], выберите способ переплетения и нажмите [Детали].

### ■ Разделить книги

Буклет выводится отдельными частями для последующего переплетения. Верстка зависит от настроек.

**[OFF]**

Спуск страниц выполняется для последующего сшивания буклета по центру. Если страниц много, буклет выводится на печать отдельными книгами. Спуск страниц выполняется таким образом, что для создания буклета эти книги нужно открыть и вложить друг в друга.

**[Автомат.]**

Верстка страниц выполняется в порядке очереди; все буклеты складываются в стопку. Если параметру [Переплет буклета] присвоено значение [Сгиб], каждая часть буклета печатается на 5 листах. Если параметру [Переплет буклета] присвоено значение [Сгиб +Скрепл. Скобой], каждая часть буклета печатается на 15 листах.

**[1 лист], [2 листа], [3 листа], [4 листа], [5 листов], [6 листов], [7 листов], [8 листов], [9 листов], [10 листов], [11 листов], [12 листов], [13 листов], [14 листов], [15 листов]**

Если параметр [Буклет] имеет значение [OFF], вы можете указать количество листов в каждой части буклета. Буклет будет разделен на части, содержащие заданное количество листов.



- Разделенный на части буклет не скрепляется скобами.
- Функции [Обложка буклета] и [Добавить обложку] доступны, только если параметру [Разделить книги] присвоено значение [OFF].

## Вкладка [Изображен.]

Для получения дополнительных сведений о каждой настройке см. “Вкладка [Изображен.]” (стр. 3-22) в разделе “Печать”.



- Для функции [Качество изображения], [Станд. (300×300точ/д)] недоступна при использовании драйвера принтера PostScript.

## Гамма-коррекция

Откорректируйте яркость, контраст и значение гаммы для цветовой модели CMYK.

Чтобы открыть диалоговое окно [Гамма-коррекция], установите флажок [Гамма-коррекция] и нажмите [Детали].

### [Яркость]

Чем меньше значение, тем ярче (белее) цвет. Чем больше значение, тем темнее (чернее) цвет.

Выберите значение в диапазоне от -2 до +2.

### [Контраст]

Настройте отношение яркости самой светлой и самой темной частей изображения. Чем меньше значение, тем ниже контраст. Чем больше значение, тем выше контраст.

Выберите значение в диапазоне от -2 до +2.

### [Голубой], [Пурпурный], [Желтый], [Черный]

Отрегулируйте значение гаммы для каждого цвета.

Чем меньше значение, тем светлее цвет. Чем больше значение, тем темнее цвет. Выберите 1,00, чтобы не изменять значение гаммы и, соответственно, цвет.

Выберите значение в диапазоне от 0,01 до 3,00.



- При корректировке цвета следуйте рекомендациям администратора.

## Цветовой профиль

Используйте цветовой профиль для управления цветами. Если установлен флажок, отображается экран [Детали].

## ■ Профиль вывода

Выберите [Автомат.] или любой добавленный профиль вывода.



- Если выбрано [Автомат.], профиль вывода автоматически настраивается с учетом типа бумаги и разрешения.

## ■ Цель обработки

Выберите метод преобразования цветов, чтобы выполнять замену цветов, если разные цвета заданы с помощью комбинаций цифровых значений.

Доступно четыре метода преобразования цветов.

### [Перцепционный]

Сохранение визуальной зависимости между цветами, чтобы они казались естественными человеческому глазу.

- Этот метод используется, если изображение содержит много цветов за пределами гаммы, которые не могут быть напечатаны, и больше всего подходит для фотографий.

### [Насыщенность]

Создание ярких и живых цветов на изображении.

- Этот метод в первую очередь предназначен для печати графики, например диаграмм и графиков, где нужны яркие, насыщенные цвета.

### [Относительный колориметрический]

Сравниваются наиболее светлые участки исходного и целевого цветовых пространств, а затем все цвета соответствующим образом преобразуются. Цвета за пределами гаммы преобразуются в ближайший воспроизводимый цвет в целевом цветовом пространстве.

- По сравнению с [Перцепционный], этот метод лучше сохраняет оригинальные цвета изображения.

### [Абсолютн. колориметр.]

Цвета в пределах гаммы сохраняются, а цвета за пределами гаммы обрезаются.

- Этот метод позволяет увидеть, как цвет бумаги влияет на печатаемые цвета.

## ■ Максимальное число капель

Можно вручную задать максимальное число капель чернил.



- Если для параметра [Максимальное число капель] задано [Автомат.], число капель автоматически настраивается с учетом типа бумаги. Обычно следует использовать значение [Автомат.].

## Вкладка [Дополнит.]

Для получения дополнительных сведений о каждой настройке см. “Вкладка [Дополнит.]” (стр. 3-26) в разделе “Печать”.



- Функции [Программа] и [Обнаруж. пуст. страниц] недоступны при использовании драйвера принтера PostScript.
- [Цветовой профиль] не отображается на экране [Версия] драйвера принтера PostScript.

## Наложение формы

Можно выбрать зарегистрированную в машине форму и накладывать ее на печатаемые данные. Чтобы открыть диалоговое окно [Наложение формы], установите флажок [Наложение формы] и нажмите [Детали]. Настройте параметры наложения формы.

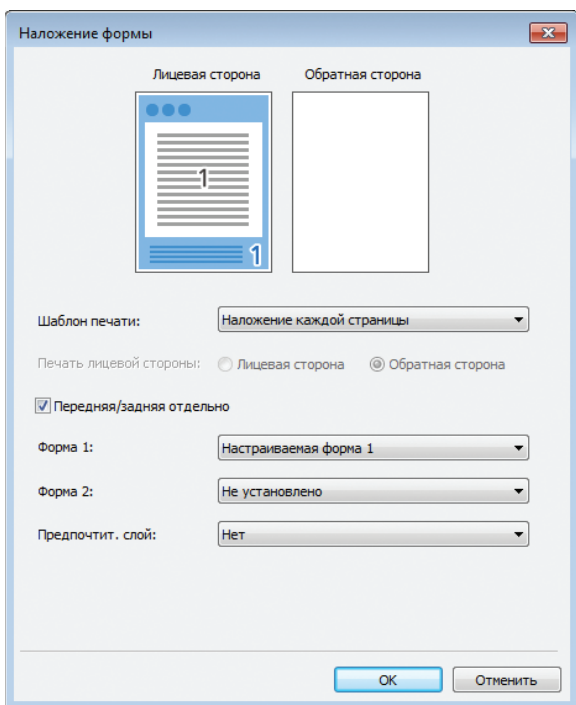
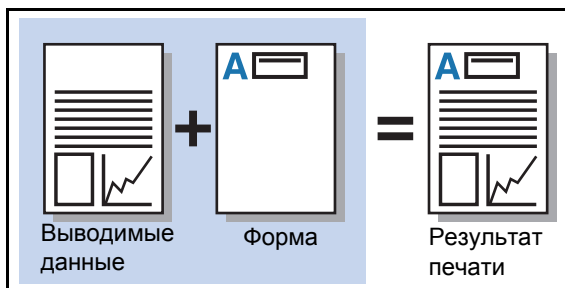

### [Шаблон печати]

Укажите, нужно ли печатать форму на той же стороне, что и выводимые данные.

### [Печать лицевой стороны]

Если выбрано [Перемен.нал.(длин.край)]/[Перемен.нал.(кор.край)] или [Кажд.стр.+перемен.нал.(Дл.край)]/[Кажд.стр.+перемен.нал.(Кор.край)], укажите, где печатать форму: с лицевой или обратной стороны.

### [Передняя/задняя отдельно]

При двусторонней печати можно задать отдельные формы для лицевой и обратной стороны.



- Эта настройка доступна, если для [Шаблон печати] выбрано значение [Наложение каждой страницы] или [Кажд.стр.+перемен.нал.(Дл.край)]/[Кажд.стр.+перемен.нал.(Кор.край)].

### [Форма 1]

Выберите форму для печати на лицевой стороне или на обеих сторонах.

### [Форма 2]

Выберите форму для печати на обратной стороне.

### [Предпочтит. слой]

Если выбрано [Наложение каждой страницы], [Кажд.стр.+перемен.нал.(Дл.край)] или [Кажд.стр.+перемен.нал.(Кор.край)], укажите, должен ли приоритет отдаваться форме или выводимым данным.



- Перед тем как использовать эти настройки, создайте данные формы на компьютере и зарегистрируйте их в разделе [Вывод] на вкладке [Основная]. (стр. 8-33 “Вывод”)
- Формы печатаются с учетом ориентации выводимых данных, размера бумаги и настроек качества изображения.
- Выводимые данные с наложенными формами невозможно сохранить (зарегистрировать).
- Функцию [Наложение формы] нельзя использовать вместе с функциями [Оригинал комб. размера], [Объединение], [Повторение изображения], [Буклет] и [Переплет буклета].

## ■ Шаблон печати

Выберите сохраненную в машине форму и укажите сторону листа, на которой ее нужно печатать.

### [Наложение каждой страницы]

Форма печатается на той же стороне, что и выводимые данные.

Для двусторонней печати выберите [Передняя/задняя отдельно]. Если установлен флажок [Передняя/задняя отдельно], можно выбрать [Форма 1] и [Форма 2] в списке форм.

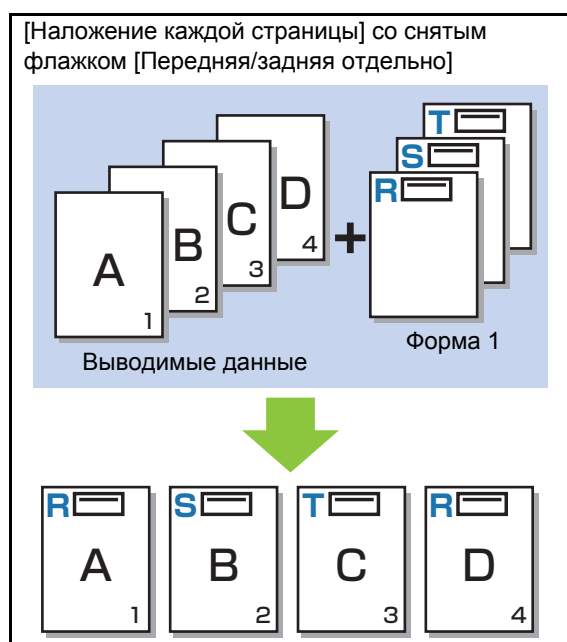

[Наложение каждой страницы] с установленным флажком [Передняя/задняя отдельно]

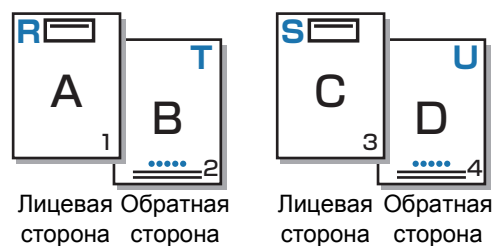
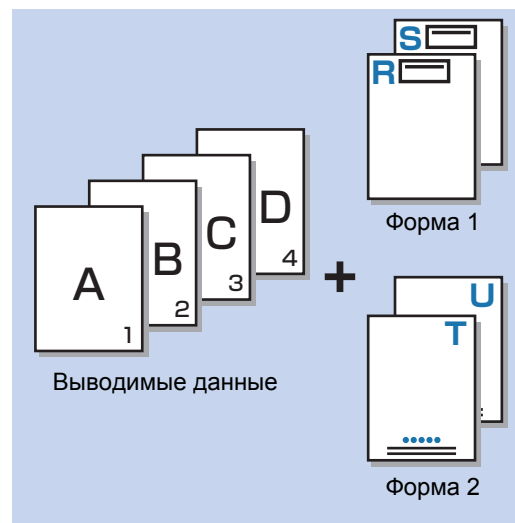

**[Перемен.нал.(длин.край)]/**

**[Перемен.нал.(кор.край)]**

Форма и выводимые данные печатаются на разных сторонах листа.

Данные формы печатаются на стороне, заданной с помощью параметра [Печать лицевой стороны].

Выводимые данные печатаются на другой стороне листа.

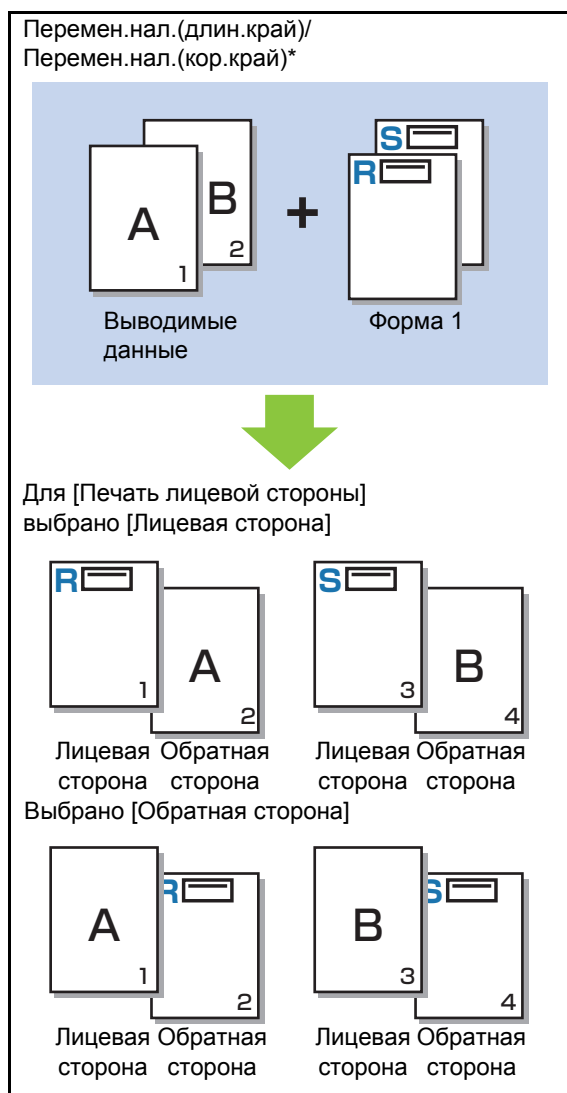

\* Приведен пример с переплетом по длинному краю.

**[Кажд.стр.+перемен.нал.(Дл.край)]/**

**[Кажд.стр.+перемен.нал.(Кор.край)]**

На одной стороне листа печатаются выводимые данные, а поверх них — первая форма; а на второй стороне листа печатается другая форма.

Для [Форма 1] и [Форма 2] можно выбрать разные формы.

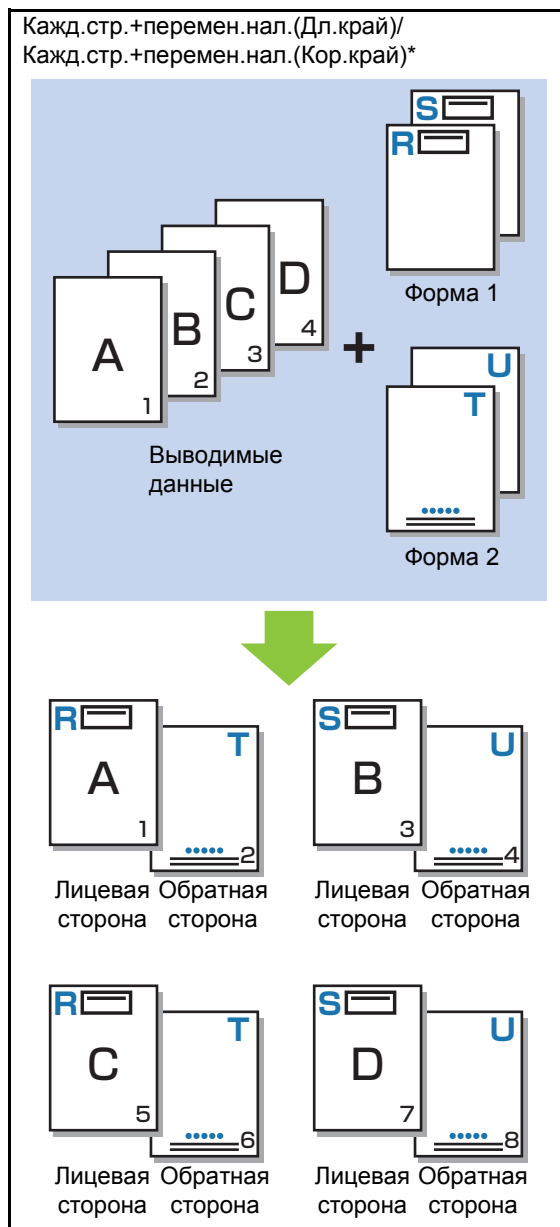

\* Приведен пример с переплетом по длинному краю.



- Эта функция недоступна, если выбрана опция [Оригинал комб. размера].
- Эта функция недоступна, если выбрана опция [Объединение].

## ■ Печать лицевой стороны

Если для [Шаблон печати] выбрано [Перемен.нал.(длин.край)]/[Перемен.нал.(кор.край)] или [Кажд.стр.+перемен.нал.(Дл.край)]/[Кажд.стр.+перемен.нал.(Кор.край)], укажите, где печатать данные формы: на лицевой или обратной стороне листа.

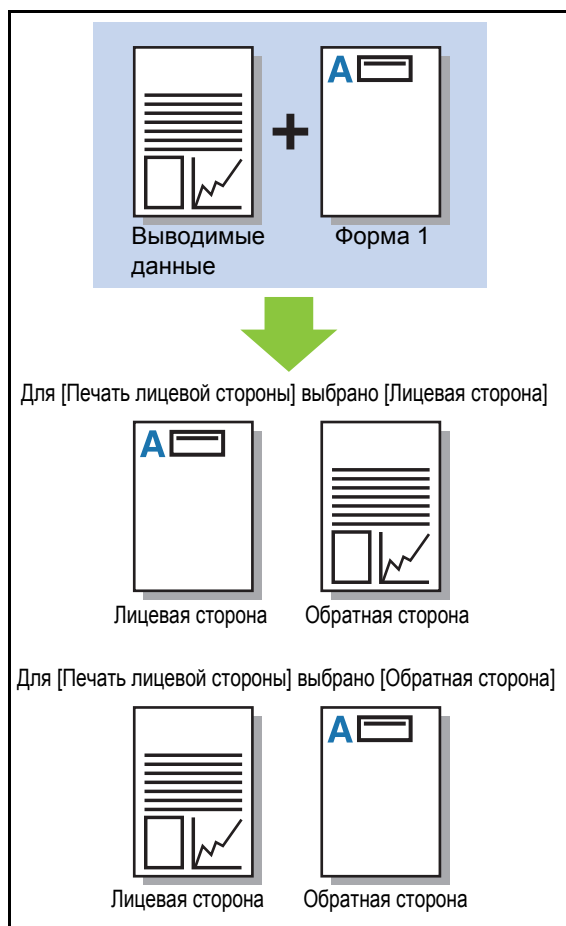

- Если выбрано [Кажд.стр.+перемен.нал.(Дл.край)]/[Кажд.стр.+перемен.нал.(Кор.край)], укажите сторону, на которой будет печататься только форма.

## ■ Предпочтит. слой

Если для [Шаблон печати] выбрано [Наложение каждой страницы], [Кажд.стр.+перемен.нал.(Дл.край)] или [Кажд.стр.+перемен.нал.(Кор.край)], укажите, должен ли приоритет отдаваться данным формы или выводимым данным (т. е. укажите данные, которые будут накладываться на другие данные).

### [Нет]

Выводимые данные и данные формы накладываются.

### [Документ]

Приоритет отдается слою выводимых данных (оригинал), которые накладываются на данные формы.

### [Форма]

Приоритет отдается слою данных формы, которые накладываются на выводимые данные.



- Если размер изображения приоритетного слоя больше, чем размер изображения неприоритетного слоя, изображение неприоритетного слоя может быть не напечатано.
- Если выводимые данные и данные формы перекрываются в местах с одинаковым цветом, образовавшееся в результате изображение может быть трудным для восприятия.

## Обратный порядок

Если флажок установлен, печать осуществляется в обратном порядке.

## Вкладка [Окруж.среда]

Для получения дополнительных сведений о каждой настройке см. "Вкладка [Окруж.среда]" (стр. 3-28) в разделе "Печать".

## Настройки приложения RISO Console

Используйте экран [Данные формы] в меню [Хранилище].

### Экран [Данные формы]

Здесь отображаются данные формы, отправленные посредством выбора значения [Форма] для параметра [Вывод] в драйвере принтера RISO ComColor FW PS.

Для использования драйвера принтера RISO ComColor FW PS нужно установить комплект PostScript.

#### [Удалить]

Удаление выбранных данных формы из списка.

#### [Детали]

Можно просмотреть настройки для выбранных данных формы. Также можно изменить настройки.

## Файлы, которые можно распечатать с флеш-диска USB

Установив комплект PostScript, можно печатать файлы PRN и PDF с флеш-диска USB. Файлы, которые можно использовать в устройстве, отображаются в списке документов.

### ■ Пример структуры папок на флеш-диске USB

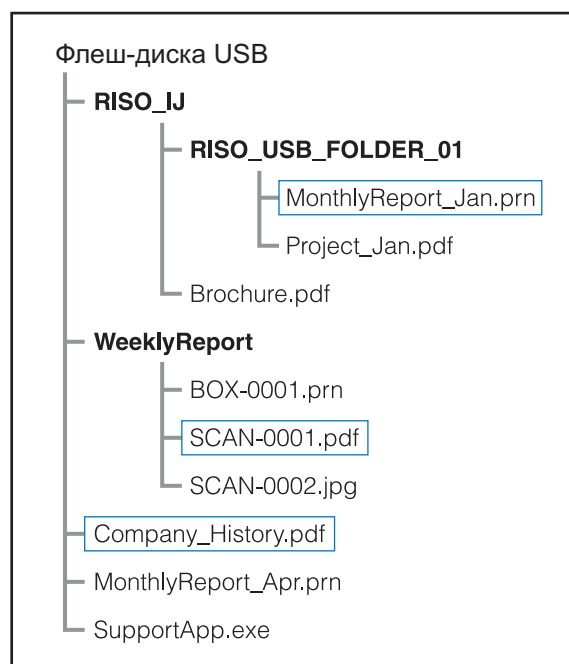

Папки выделены жирным шрифтом. Файлы, заключенные в прямоугольную рамку, отображаются в списке документов.



- Следующие файлы на флеш-диске USB невозможно использовать:
  - Файлы PDF, защищенные паролем
  - Файлы PDF, в которых повреждены данные о задании
  - Файлы PDF в папке [RISO\_IJ]
  - Файлы PRN, которые находятся не в папке [RISO\_IJ]
- Оригинал, содержащий изображения с высоким разрешением, или файл, размеры которого превышают вместимость аппарата.

## Список настроек в режиме [USB] - [Загрузка]

Можно изменить настройки печати для файлов PDF.

Выберите папку на экране [USB] - [Загрузка] и коснитесь [Открыть], чтобы отобразить список документов в папке. Выберите документ и коснитесь [Настройка печати] в подменю, чтобы отобразить экран настройки. Доступные на этом экране параметры приведены ниже.

| Элемент настройки      | Описание  | См.       |
|------------------------|---|-----------|
| Цветовой режим         | Выберите цветную или монохромную печать.  | стр. 1-7  |
| Масштабирование        | Перед тем как начинать печать, можно настроить увеличение или уменьшение исходного изображения.<br>Опция [По разм.бум.] недоступна.                           | стр. 1-7  |
| Выбор бумаги           | Измените лоток для бумаги, тип бумаги и настройки управления подачей с учетом характеристик бумаги, используемой для печати.                                  | стр. 1-7  |
| Дуплекс / симплекс     | Укажите стороны листа, на которых будет выполнена печать.   | стр. 3-9  |
| Сортировать            | Укажите способ сортировки листов при печати нескольких копий.   | стр. 1-10 |
| Плотность печати       | Укажите плотность печати.   | стр. 1-11 |
| Объединение            | Используйте эту функцию для наложения последовательных страниц на один лист.  | стр. 1-13 |
| Повторение изображения | Вы можете наложить несколько копий оригинала на один лист.  | стр. 1-14 |
| Буклет                 | Укажите способ спуска полос при создании буклета. Если подключен опциональный многофункциональный финишер, то также можно сшивать буклеты внакидку.           | стр. 1-14 |
| Марка                  | Печатайте номера страниц или дату в верхнем или нижнем колонтитуле.   | стр. 1-15 |
| Добавить обложку       | Выберите для добавления передней и задней обложки к отпечатанному документу.  | стр. 1-23 |
| Разделение             | Вставка вкладных листов. Если используется опциональный многофункциональный финишер или модуль вывода со сдвигом, будет доступна настройка вывода со сдвигом. | стр. 1-24 |
| Поле для переплета     | Задайте поле для переплета.   | стр. 1-25 |
| Прошить/пробить        | Укажите параметры скрепления скобой. (Если используется опциональный модуль вывода со сдвигом)  | стр. 8-7  |
|                        | Настройте параметры скрепления скобой и пробивки отверстий. (Если используется опциональный многофункциональный финишер)                                      | стр. 8-20 |
| Сгиб*                  | Отрегулируйте настройки для фальцовки бумаги. (Если используется опциональный многофункциональный финишер с фальцсекцией)                                     | стр. 8-21 |
| Медленная печать       | Уменьшение скорости печати. Также снижается уровень шума, создаваемого машиной в процессе печати.   | стр. 1-26 |
| Выходной лоток         | Выберите выходной лоток для отпечатков. (Если используется опциональный многофункциональный финишер)  | стр. 8-23 |
|                        | Выберите выходной лоток для отпечатков. (Если используется опциональный выходной лоток)   | стр. 8-27 |



| Элемент настройки               | Описание  | См.       |
|---------------------------------|---|-----------|
| Лицевой стороной<br>вверх/вниз  | Укажите способ вывода отпечатков в лоток: лицевой стороной вверх или вниз. (Если используется опциональный многофункциональный финишер)                                 | стр. 8-23 |
|                                 | Укажите способ вывода отпечатков в лоток: лицевой стороной вверх или вниз. (Если используется опциональный выходной лоток)  | стр. 8-27 |
| Переключение<br>выходн. лотка   | При заполнении используемого выходного лотка машина автоматически переключается на другой. (Если используется опциональный многофункциональный финишер)                 | стр. 8-23 |
|                                 | При заполнении используемого выходного лотка машина автоматически переключается на другой. (Если используется опциональный автоматически управляемый лоток для стекера) | стр. 8-27 |
| Автомат. Поворот<br>изображения | Можно автоматически повернуть изображение на 90 градусов, если ориентация оригинала и бумаги не совпадает.  | стр. 1-27 |

\* Функция [Смеш.разм.Z-фальц] в разделе [Сгиб] недоступна.

## Список шрифтов

Ниже перечислены названия доступных шрифтов.

### Шрифты PostScript

#### ■ Европейские шрифты

AlbertusMT  
 AlbertusMT-Italic  
 AlbertusMT-Light  
 AntiqueOlive-Bold  
 AntiqueOlive-Compact  
 AntiqueOlive-Italic  
 AntiqueOlive-Roman  
 Apple-Chancery  
 Arial-BoldItalicMT  
 Arial-BoldMT  
 Arial-ItalicMT  
 ArialMT  
 AvantGarde-Book  
 AvantGarde-BookOblique  
 AvantGarde-Demi  
 AvantGarde-DemiOblique  
 Bodoni  
 Bodoni-Bold  
 Bodoni-BoldItalic  
 Bodoni-Italic  
 Bodoni-Poster  
 Bodoni-PosterCompressed  
 Bookman-Demi  
 Bookman-Demitalic  
 Bookman-Light  
 Bookman-LightItalic  
 Carta  
 Chicago  
 Clarendon  
 Clarendon-Bold  
 Clarendon-Light  
 CooperBlack  
 CooperBlack-Italic  
 Copperplate-ThirtyThreeBC  
 Copperplate-ThirtyTwoBC  
 Coronet-Regular  
 Courier  
 Courier-Bold  
 Courier-BoldOblique  
 Courier-Oblique  
 Eurostile  
 Eurostile-Bold  
 Eurostile-BoldExtendedTwo  
 Eurostile-ExtendedTwo  
 Geneva  
 GillSans  
 GillSans-Bold  
 GillSans-BoldCondensed  
 GillSans-BoldItalic  
 GillSans-Condensed  
 GillSans-ExtraBold  
 GillSans-Italic  
 GillSans-Light  
 GillSans-LightItalic  
 Goudy  
 Goudy-Bold  
 Goudy-BoldItalic  
 Goudy-ExtraBold  
 Goudy-Italic  
 Helvetica  
 Helvetica-Bold  
 Helvetica-BoldOblique  
 Helvetica-Condensed  
 Helvetica-Condensed-Bold  
 Helvetica-Condensed-BoldObli  
 Helvetica-Condensed-Oblique  
 Helvetica-Narrow  
 Helvetica-Narrow-Bold  
 Helvetica-Narrow-BoldOblique  
 Helvetica-Narrow-Oblique  
 Helvetica-Oblique  
 HoeflerText-Black  
 HoeflerText-BlackItalic  
 HoeflerText-Italic  
 HoeflerText-Ornaments  
 HoeflerText-Regular  
 JoannaMT  
 JoannaMT-Bold  
 JoannaMT-BoldItalic  
 JoannaMT-Italic  
 LetterGothic  
 LetterGothic-Bold  
 LetterGothic-BoldSlanted  
 LetterGothic-Slanted  
 LubalinGraph-Book  
 LubalinGraph-BookOblique  
 LubalinGraph-Demi

LubalinGraph-DemiOblique  
Marigold  
Monaco  
MonaLisa-Recut  
NewCenturySchlbk-Bold  
NewCenturySchlbk-BoldItalic  
NewCenturySchlbk-Italic  
NewCenturySchlbk-Roman  
NewYork  
Optima  
Optima-Bold  
Optima-BoldItalic  
Optima-Italic  
Oxford  
Palatino-Bold  
Palatino-BoldItalic  
Palatino-Italic  
Palatino-Roman  
StempelGaramond-Bold  
StempelGaramond-BoldItalic  
StempelGaramond-Italic  
StempelGaramond-Roman  
Symbol  
Tekton  
Times-Bold  
Times-BoldItalic  
Times-Italic  
Times-Roman  
TimesNewRomanPS-BoldItalicMT  
TimesNewRomanPS-BoldMT  
TimesNewRomanPS-ItalicMT  
TimesNewRomanPSMT  
Univers  
Univers-Bold  
Univers-BoldExt  
Univers-BoldExtObl  
Univers-BoldOblique  
Univers-Condensed  
Univers-CondensedBold  
Univers-CondensedBoldOblique  
Univers-CondensedOblique  
Univers-Extended  
Univers-ExtendedObl  
Univers-Light  
Univers-LightOblique  
Univers-Oblique  
Wingdings  
ZapfChancery-MediumItalic  
ZapfDingbats

## ■ Японские шрифты

IPA Mincho  
IPA Gothic

## ■ Шрифты PCL

Albertus Extra Bold  
Albertus Medium  
Antique Olive  
Antique Olive Bold  
Antique Olive Italic  
Arial  
Arial Bold  
Arial Bold Italic  
Arial Italic  
AvantGarde-Book  
AvantGarde-BookOblique  
AvantGarde-Demi  
AvantGarde-DemiOblique  
Bookman-Demi  
Bookman-DemiItalic  
Bookman-Light  
Bookman-LightItalic  
Calibri  
Calibri Bold  
Calibri Bold Italic  
Calibri Italic  
Cambria  
Cambria Bold  
Cambria Bold Italic  
Cambria Italic  
CG Omega  
CG Omega Bold  
CG Omega Bold Italic  
CG Omega Italic  
CG Times  
CG Times Bold  
CG Times Bold Italic  
CG Times Italic  
Clarendon Condensed Bold  
Coronet  
Courier  
CourierPS  
Courier Bold  
Courier Bold Italic  
Courier Italic  
CourierPS-Bold  
CourierPS-BoldOblique  
CourierPS-Oblique

Garamond Antiqua  
Garamond Halbfett  
Garamond Kursiv  
Garamond Kursiv Halbfett  
Helvetica  
Helvetica-Bold  
Helvetica-BoldOblique  
Helvetica-Narrow  
Helvetica-Narrow-Bold  
Helvetica-Narrow-BoldOblique  
Helvetica-Narrow-Oblique  
Helvetica-Oblique  
Letter Gothic  
Letter Gothic Bold  
Letter Gothic Italic  
Marigold  
NewCenturySchlbk-Bold  
NewCenturySchlbk-BoldItalic  
NewCenturySchlbk-Italic  
NewCenturySchlbk-Roman  
Palatino-Bold  
Palatino-BoldItalic  
Palatino-Italic  
Palatino-Roman  
Symbol  
Symbol IPS  
Times New Roman  
Times New Roman Bold  
Times New Roman Bold Italic  
Times New Roman Italic  
Times-Bold  
Times-BoldItalic  
Times-Italic  
Times-Roman  
Univers Bold  
Univers Bold Italic  
Univers Condensed Bold  
Univers Condensed Bold Italic  
Univers Condensed Medium  
Univers Condensed Medium Italic  
Univers Medium  
Univers Medium Italic  
Wingdings  
ZapfChancery-MediumItalic  
ZapfDingbats



В этом разделе описана процедура замены чернильных картриджей, а также представлен индекс и сведения о расходных материалах и технических характеристиках машины.

## **Чернильные картриджи ..... стр. 9-2**

Раздел содержит описание процедуры замены чернильных картриджей.

## **Технические характеристики..... стр. 9-3**

В разделе представлены технические характеристики машины ComColor FW и опционального оборудования.

## **Расходные материалы ..... стр. 9-14**

В разделе представлены технические характеристики чернильных картриджей и запасного комплекта скоб.

## **Алфавитный указатель..... стр. 9-15**



# Чернильные картриджи

## Замена чернильного картриджа

Если закончились чернила, печать прекращается и отображается сообщение с просьбой заменить картридж. Замените чернильный картридж соответствующего цвета.



- Не извлекайте чернильный картридж до появления сообщения о необходимости замены.



- Если оставшийся объем чернил низкий, на сенсорной панели начинает мигать индикатор уровня чернил. Приготовьте новый картридж с чернилами соответствующего цвета.

### 1 Откройте переднюю крышку.

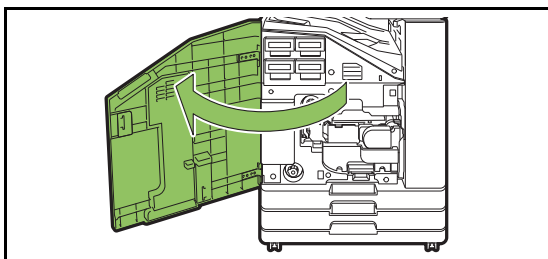

### 2 Извлеките пустой чернильный картридж.

Проверьте цвет чернильного картриджа.

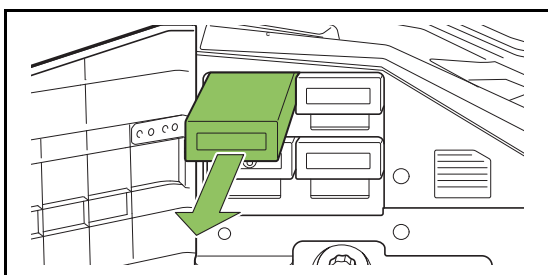

### 3 Снимите крышку нового чернильного картриджа.

Закройте крышкой старый чернильный картридж.

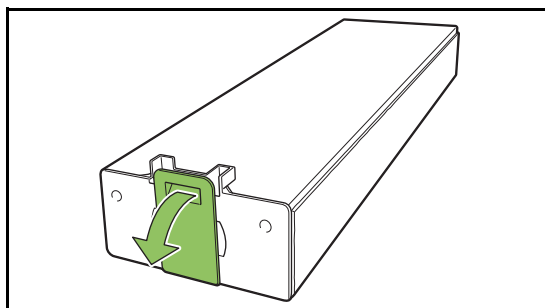

### 4 Вставьте новый чернильный картридж.

Расположите картридж отметкой ▼ вверх и задвиньте его до упора.

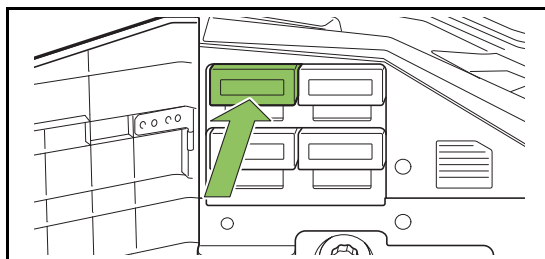

### 5 Закройте переднюю крышку.

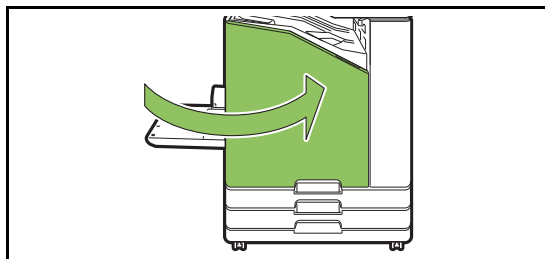

# Технические характеристики

## ■ Технические характеристики ComColor FW5230 / FW5230R / FW2230 и ComColor black FW1230 / FW1230R

Основные функции и функции печати

|   |  |                      |                         |
|---|--|----------------------|-------------------------|
| Название модели                                 | ComColor FW5230/FW5230R: 62A01<br>ComColor FW2230: 62A04<br>ComColor black FW1230/FW1230R: 62A05   |                      |                         |
| Тип   | Консоль  |                      |                         |
| Поддержка цветов                                | ComColor FW5230/FW5230R: Полноцветный (голубой, пурпурный, желтый, черный)<br>ComColor FW2230: Двухцветный (красный, черный)<br>ComColor black FW1230/FW1230R: Одноцветный (черный)  |                      |                         |
| Способ печати                                   | Линейная струйная система  |                      |                         |
| Тип чернил                                      | ComColor FW5230/FW5230R:<br>Пигментные чернила на масляной основе (голубой, пурпурный, желтый, черный)<br>ComColor FW2230:<br>Пигментные чернила на масляной основе (красный, черный)<br>ComColor black FW1230/FW1230R:<br>Пигментные чернила на масляной основе (черный)  |                      |                         |
| Разрешение                                      | ComColor FW5230/FW5230R/FW2230:<br>Стандартное: 300 dpi (главное направление сканирования) × 300 dpi (дополнительное направление сканирования)<br>Высокое: 300 dpi (главное направление сканирования) × 600 dpi (дополнительное направление сканирования)<br>ComColor black FW1230/FW1230R:<br>Стандартное: 600 dpi (главное направление сканирования) × 600 dpi (дополнительное направление сканирования) |                      |                         |
| Количество оттенков серого                      | ComColor FW5230/FW5230R: Для каждого цвета CMYK (11 уровней серого)<br>ComColor FW2230: Для каждого цвета RK (11 уровней серого)<br>ComColor black FW1230/FW1230R: Для цвета K (3 уровней серого)  |                      |                         |
| Разрешение обработки данных                     | ComColor FW5230/FW5230R/FW2230:<br>Стандартное: 300 dpi × 300 dpi<br>Высокое: 600 dpi × 600 dpi<br>Сглаживание линий: 600 dpi × 600 dpi<br>ComColor black FW1230/FW1230R:<br>Стандартное: 600 dpi × 600 dpi  |                      |                         |
| Время прогрева                                  | Не более 2 мин 30 сек (при комнатной температуре 23°C)   |                      |                         |
| Время получения первого отпечатка <sup>*1</sup> | Не более 5 сек (A4-LEF)  |                      |                         |
| Скорость непрерывной печати <sup>*2*6</sup>     | A4-LEF <sup>*8</sup>   | Одност.: 120 стр/мин | Двустор.: 60 листов/мин |
|   | A4   | Одност.: 90 стр/мин  | Двустор.: 45 листов/мин |
|   | JIS-B4   | Одност.: 76 стр/мин  | Двустор.: 34 листов/мин |
|   | A3   | Одност.: 66 стр/мин  | Двустор.: 32 листов/мин |



|   |                        |  |
|---|------------------------|--|
| Размер бумаги                                       | Стандартный лоток      | Максимум: 340 мм × 550 мм <sup>*9</sup><br>Минимум: 90 мм × 148 мм   |
|   | Лоток подачи           | Максимум: 297 мм × 432 мм<br>Минимум: 182 мм × 182 мм  |
| Зона печати   |                        | Максимум: 310 мм × 544 мм  |
| Гарантированная зона печати <sup>*3</sup>           |                        | Стандартная: ширина поля 5 мм<br>Максимум: ширина поля 3 мм  |
| Плотность бумаги                                    | Стандартный лоток      | 46 г/м <sup>2</sup> – 210 г/м <sup>2*10</sup> (обычная бумага)   |
|   | Лоток подачи           | 52 г/м <sup>2</sup> – 104 г/м <sup>2*10</sup> (обычная бумага)   |
| Емкость лотка для бумаги                            | Стандартный лоток      | Высота до 110 мм   |
|   | Лоток подачи           | Высота до 56 мм (2 лотка)  |
| Емкость выходного лотка                             |                        | Высота до 56 мм  |
| PDL (язык описания страниц)                         |                        | RISORINC/C IV  |
| Поддерживаемые протоколы                            |                        | TCP/IP, HTTP, HTTPs (TLS), DHCP, ftp, lpr, IPP, SNMP, Port9100 (порт RAW), IPv4, IPv6, IPSec   |
| Сетевой интерфейс                                   |                        | Ethernet 1000BASE-T, 100BASE-TX, 10BASE-T (2 канала)   |
| Память  |                        | 4 ГБ   |
| Жесткий диск <sup>*5</sup>                          | Емкость                | 500 ГБ   |
|   | Доступное пространство | Прибл. 430 ГБ  |
| Операционная система                                |                        | Linux  |
| Электропитание                                      |                        | 100-240 В, 10-5 А, 50-60 Гц переменного тока   |
| Потребляемая мощность                               |                        | До 1000 Вт   |
|   |                        | Готовность <sup>*4</sup> : 150 Вт или меньше<br>Спящий режим <sup>*7</sup> : 2 Вт или меньше<br>Ожидание: 0,4 Вт или меньше  |
| Шум во время работы                                 |                        | Макс. 65 дБ(А) A4-LEF (односторонняя печать) на максимальной скорости  |
| Взвешенный уровень звуковой мощности <sup>*11</sup> |                        | Макс. 78,7 дБ A4-LEF (односторонняя печать), монохромная/цветная: 120 стр/мин  |
| Рабочая среда                                       |                        | Температура: 15°C - 30°C<br>Относительная влажность: 40% - 70% (без конденсации)   |
| Размеры (Ш × Г × В)                                 |                        | При использовании: 1030 мм × 725 мм × 1115 мм<br>С закрытыми крышкой и лотком: 775 мм × 705 мм × 970 мм  |
| Вес   |                        | ComColor FW5230/FW5230R: Приблизит. 135 кг<br>ComColor FW2230: Приблизит. 130 кг<br>ComColor black FW1230/FW1230R: Приблизит. 130 кг   |
| Сведения по безопасности                            |                        | Для использования в помещении, со степенью загрязнения 2*, на высоте до 2000 м над уровнем моря<br>* Степень загрязнения в условиях использования в соответствии с количеством пыли и грязи, содержащихся в воздухе. Степень "2" соответствует общей обстановке в помещении. |
| Размеры в рабочем состоянии (Ш × Г × В)             |                        | Передняя крышка открыта, панель управления в вертикальном положении: 1185 мм × 1215 мм × 1115 мм   |

\*1 В течение 10 минут после выполнения последнего задания печати

- \*2 При использовании обычной бумаги или бумаги из вторсырья (85 г/м<sup>2</sup>) и с стандартной настройки плотности  
Используемая схема: диаграмма измерения параметров печати [Образец для цветоизмерения 2 (стандарт JEITA, схема J6)]
- \*3 Размер поля при печати конвертов составляет 10 мм.  
Гарантированная зона при печати изображения находится в пределах 5 мм от границ листа бумаги.
- \*4 Без печати и регулировки температуры
- \*5 Один гигабайт (ГБ) подсчитывается как 1 миллиард байтов.
- \*6 Скорость непрерывной печати зависит от типа подключенного опционального оборудования.  
Модуль вывода со сдвигом: Без сдвига: 120 листов/мин (односторонняя A4-LEF)  
Вывод со сдвигом: 105 листов/мин (односторонняя A4-LEF)
- \*7 Если [Потребл.мощн.(в реж.сна)] установлено на [Низкая].
- \*8 LEF означает Подача длинной кромкой (Long Edge Feed).
- \*9 При двусторонней печати: 340 мм × 460 мм
- \*10 Двусторонняя печать не гарантируется на бумаге плотностью 104 г/м<sup>2</sup> и более.
- \*11 При использовании обычной бумаги (62 г/м<sup>2</sup>)  
RAL-UZ205 Звуковая эмиссия в процессе печати

## ■ Технические характеристики ComColor FW5231/FW5231R

### Основные функции и функции печати

|                                      |                   |  |
|--------------------------------------|-------------------|--|
| Название модели                      |                   | ComColor FW5231/FW5231R: 62A02   |
| Тип                                  |                   | Консоль  |
| Поддержка цветов                     |                   | Полноцветный (голубой, пурпурный, желтый, черный)  |
| Способ печати                        |                   | Линейная струйная система  |
| Тип чернил                           |                   | Пигментные чернила на масляной основе (голубой, пурпурный, желтый, черный)   |
| Разрешение                           |                   | Стандартное: 300 dpi (главное направление сканирования) × 300 dpi (дополнительное направление сканирования)<br>Высокое: 300 dpi (главное направление сканирования) × 600 dpi (дополнительное направление сканирования) |
| Количество оттенков серого           |                   | Для каждого цвета CMYK (11 уровней серого)   |
| Разрешение обработки данных          |                   | Стандартное: 300 dpi × 300 dpi<br>Высокое: 600 dpi × 600 dpi<br>Сглаживание линий: 600 dpi × 600 dpi   |
| Время прогрева                       |                   | Не более 2 мин 30 сек (при комнатной температуре 23°C)   |
| Время получения первого отпечатка *1 |                   | Не более 5 сек (A4-LEF)  |
| Скорость непрерывной печати *2*6     | A4-LEF*8          | Одност.: 120 стр/мин Двустор.: 60 листов/мин   |
|                                      | A4                | Одност.: 90 стр/мин Двустор.: 45 листов/мин  |
|                                      | JIS-B4            | Одност.: 76 стр/мин Двустор.: 34 листов/мин  |
|                                      | A3                | Одност.: 66 стр/мин Двустор.: 32 листов/мин  |
| Размер бумаги                        | Стандартный лоток | Максимум: 340 мм × 550 мм*9<br>Минимум: 90 мм × 148 мм   |
|                                      |                   |  |
| Зона печати                          |                   | Максимум: 310 мм × 544 мм  |
| Гарантированная зона печати *3       |                   | Стандартная: ширина поля 5 мм<br>Максимум: ширина поля 3 мм  |
| Плотность бумаги                     | Стандартный лоток | 46 г/м <sup>2</sup> – 210 г/м <sup>2</sup> *10 (обычная бумага)  |
| Емкость лотка для бумаги             | Стандартный лоток | Высота до 110 мм   |
| Емкость выходного лотка              |                   | Высота до 56 мм  |
| PDL (язык описания страниц)          |                   | RISORINC/C IV  |

|   |  |               |
|---|--|---------------|
| Поддерживаемые протоколы                            | TCP/IP, HTTP, HTTPS (TLS), DHCP, ftp, lpr, IPP, SNMP, Port9100 (порт RAW), IPv4, IPv6, IPSec   |               |
| Сетевой интерфейс                                   | Ethernet 1000BASE-T, 100BASE-TX, 10BASE-T (2 канала)   |               |
| Память  | 4 ГБ   |               |
| Жесткий диск* <sup>5</sup>                          | Емкость  | 500 ГБ        |
|   | Доступное пространство   | Прибл. 430 ГБ |
| Операционная система                                | Linux  |               |
| Электропитание                                      | 100-240 В, 10-5 А, 50-60 Гц переменного тока   |               |
| Потребляемая мощность                               | До 1000 Вт<br>Готовность* <sup>4</sup> : 150 Вт или меньше<br>Спящий режим* <sup>7</sup> : 2 Вт или меньше<br>Ожидание: 0,4 Вт или меньше  |               |
| Шум во время работы                                 | Макс. 65 дБ(А) А4-LEF (односторонняя печать) на максимальной скорости  |               |
| Взвешенный уровень звуковой мощности* <sup>11</sup> | Макс. 78,7 дБ А4-LEF (односторонняя печать), монохромная/цветная: 120 стр/мин  |               |
| Рабочая среда                                       | Температура: 15°C-30°C<br>Относительная влажность: 40% – 70% (без конденсации)   |               |
| Размеры (Ш × Г × В)                                 | При использовании: 1030 мм × 725 мм × 1115 мм<br>С закрытыми крышкой и лотком: 775 мм × 705 мм × 970 мм  |               |
| Вес   | Приблизит. 130 кг  |               |
| Сведения по безопасности                            | Для использования в помещении, со степенью загрязнения 2*, на высоте до 2000 м над уровнем моря<br>* Степень загрязнения в условиях использования в соответствии с количеством пыли и грязи, содержащихся в воздухе. Степень "2" соответствует общей обстановке в помещении. |               |
| Размеры в рабочем состоянии (Ш × Г × В)             | Передняя крышка открыта, панель управления в вертикальном положении: 1185 мм × 1215 мм × 1115 мм   |               |

\*1 В течение 10 минут после выполнения последнего задания печати

\*2 При использовании обычной бумаги или бумаги из вторсырья (85 г/м<sup>2</sup>) и с стандартной настройки плотности  
Используемая схема: диаграмма измерения параметров печати [Образец для цветоизмерения 2 (стандарт JEITA, схема J6)]

\*3 Размер поля при печати конвертов составляет 10 мм.

Гарантированная зона при печати изображения находится в пределах 5 мм от границ листа бумаги.

\*4 Без печати и регулировки температуры

\*5 Один гигабайт (ГБ) подсчитывается как 1 миллиард байтов.

\*6 Скорость непрерывной печати зависит от типа подключенного опционального оборудования.

Модуль вывода со сдвигом: Без сдвига: 120 листов/мин (односторонняя А4-LEF)

Вывод со сдвигом: 105 листов/мин (односторонняя А4-LEF)

\*7 Если [Потребл.мощн.(в реж.сна)] установлено на [Низкая].

\*8 LEF означает Подача длинной кромкой (Long Edge Feed).

\*9 При двусторонней печати: 340 мм × 460 мм

\*10 Двусторонняя печать не гарантируется на бумаге плотностью 104 г/м<sup>2</sup> и более.

\*11 При использовании обычной бумаги (62 г/м<sup>2</sup>)

RAL-UZ205 Звуковая эмиссия в процессе печати

## ■ Технические характеристики ComColor FW5000/FW5000R

### Основные функции и функции печати

|                                     |                        |  |
|-------------------------------------|------------------------|--|
| Название модели                     |                        | ComColor FW5000/FW5000R: 62A03   |
| Тип                                 |                        | Консоль  |
| Поддержка цветов                    |                        | Полноцветный (голубой, пурпурный, желтый, черный)  |
| Способ печати                       |                        | Линейная струйная система  |
| Тип чернил                          |                        | Пигментные чернила на масляной основе (голубой, пурпурный, желтый, черный)   |
| Разрешение                          |                        | Стандартное: 300 dpi (главное направление сканирования) × 300 dpi (дополнительное направление сканирования)<br>Высокое: 300 dpi (главное направление сканирования) × 600 dpi (дополнительное направление сканирования) |
| Количество оттенков серого          |                        | Для каждого цвета CMYK (11 уровней серого)   |
| Разрешение обработки данных         |                        | Стандартное: 300 dpi × 300 dpi<br>Высокое: 600 dpi × 600 dpi<br>Сглаживание линий: 600 dpi × 600 dpi   |
| Время прогрева                      |                        | Не более 2 мин 30 сек (при комнатной температуре 23°C)   |
| Время получения первого отпечатка*1 |                        | Не более 5 сек   |
| Скорость непрерывной печати*2*6     | A4                     | Одност.: 90 стр/мин    Двустор.: 45 листов/мин   |
| Размер бумаги                       | Стандартный лоток      | Максимум: 340 мм × 550 мм*9<br>Минимум: 90 мм × 148 мм   |
|                                     | Лоток подачи           | Максимум: 297 мм × 432 мм<br>Минимум: 182 мм × 182 мм  |
| Зона печати                         |                        | Максимум: 210 мм × 544 мм  |
| Гарантированная зона печати*3       |                        | Стандартная: ширина поля 5 мм<br>Максимум: ширина поля 3 мм  |
| Плотность бумаги                    | Стандартный лоток      | 46 г/м <sup>2</sup> – 210 г/м <sup>2</sup> *10 (обычная бумага)  |
|                                     | Лоток подачи           | 52 г/м <sup>2</sup> – 104 г/м <sup>2</sup> *10 (обычная бумага)  |
| Емкость лотка для бумаги            | Стандартный лоток      | Высота до 110 мм   |
|                                     | Лоток подачи           | Высота до 56 мм (2 лотка)  |
| Емкость выходного лотка             |                        | Высота до 56 мм  |
| PDL (язык описания страниц)         |                        | RISORINC/C IV  |
| Поддерживаемые протоколы            |                        | TCP/IP, HTTP, HTTPS (TLS), DHCP, ftp, lpr, IPP, SNMP, Port9100 (порт RAW), IPv4, IPv6, IPSec   |
| Сетевой интерфейс                   |                        | Ethernet 1000BASE-T, 100BASE-TX, 10BASE-T (2 канала)   |
| Память                              |                        | 4 ГБ   |
| Жесткий диск*5                      | Емкость                | 500 ГБ   |
|                                     | Доступное пространство | Прибл. 430 ГБ  |
| Операционная система                |                        | Linux  |
| Электропитание                      |                        | 100-240 В, 10-5 А, 50-60 Гц переменного тока   |

|   |  |
|---|--|
| Потребляемая мощность                               | До 1000 Вт<br>Готовность <sup>*4</sup> : 150 Вт или меньше<br>Спящий режим <sup>*7</sup> : 2 Вт или меньше<br>Ожидание: 0,4 Вт или меньше  |
| Шум во время работы                                 | Макс. 65 дБ(А) А4-LEF <sup>*8</sup> (односторонняя печать) на максимальной скорости  |
| Взвешенный уровень звуковой мощности <sup>*11</sup> | Макс. 77 дБ А4-SEF (односторонняя печать), монохромная/цветная: 90 стр/мин   |
| Рабочая среда                                       | Температура: 15°C-30°C<br>Относительная влажность: 40% – 70% (без конденсации)   |
| Размеры (Ш × Г × В)                                 | При использовании:<br>1030 мм × 725 мм × 1115 мм<br>С закрытыми крышкой и лотком:<br>775 мм × 705 мм × 970 мм  |
| Вес   | 135 кг   |
| Сведения по безопасности                            | Для использования в помещении, со степенью загрязнения 2*, на высоте до 2000 м над уровнем моря<br>* Степень загрязнения в условиях использования в соответствии с количеством пыли и грязи, содержащихся в воздухе. Степень "2" соответствует общей обстановке в помещении. |
| Размеры в рабочем состоянии (Ш × Г × В)             | Передняя крышка открыта, панель управления в вертикальном положении:<br>1185 мм × 1215 мм × 1115 мм  |

\*1 В течение 10 минут после выполнения последнего задания печати

\*2 При использовании обычной бумаги или бумаги из вторсырья (85 г/м<sup>2</sup>) и с стандартной настройки плотности  
Используемая схема: диаграмма измерения параметров печати [Образец для цветоизмерения 2 (стандарт JEITA, схема J6)]

\*3 Размер поля при печати конвертов составляет 10 мм.

Гарантированная зона при печати изображения находится в пределах 5 мм от границ листа бумаги.

\*4 Без печати и регулировки температуры

\*5 Один гигабайт (ГБ) подсчитывается как 1 миллиард байтов.

\*6 Скорость непрерывной печати зависит от типа подключенного опционального оборудования.

Модуль вывода со сдвигом: Без сдвига: 90 листов/мин (односторонняя А4)

Вывод со сдвигом: 82 листа/мин (односторонняя А4)

\*7 Если [Потребл.мощн.(в реж.сна)] установлено на [Низкая].

\*8 LEF означает Подача длинной кромкой (Long Edge Feed).

\*9 При двусторонней печати: 340 мм × 460 мм

\*10 Двусторонняя печать не гарантируется на бумаге плотностью 104 г/м<sup>2</sup> и более.

\*11 При использовании обычной бумаги (62 г/м<sup>2</sup>)

RAL-UZ205 Звуковая эмиссия в процессе печати

## ■ Сканер HS7000 (опциональное оборудование)

Функции копирования и сканирования

|                                   |                                |   |
|-----------------------------------|--------------------------------|---|
| Тип                               |                                | Планшетный сканер с автоматическим устройством подачи документов (АПД)  |
| Режимы сканирования               |                                | Режим копирования: цветной, монохромный, автоматический, голубой, пурпурный<br>Режим сканирования: цветной, монохромный, автоматический, оттенки серого     |
| Разрешение сканирования           |                                | 600 dpi, 400 dpi, 300 dpi, 200 dpi  |
| Максимальная область сканирования |                                | 303 мм × 432 мм (со стекла оригиналов)<br>295 мм × 430 мм (из АПД)  |
| Функции копирования               | Разрешение записи              | Стандартное: 300 dpi × 300 dpi<br>Высокое: 300 dpi × 600 dpi  |
|                                   | Размер бумаги для копирования  | Максимум: 303 мм × 432 мм (эквивалент А3)   |
|                                   | Время получения первой копии   | Монохромная/цветная: не более 7 сек (при копировании в ориентации А4-LEF в режиме приоритета цвета)   |
|                                   | Скорость сканирования          | Одностороннее копирование (А4-LEF с использованием АПД): не менее 70 стр/мин<br>Двустороннее копирование (А4-LEF с использованием АПД): не менее 70 стр/мин |
|                                   | Воспроизводимый размер         | 50% – 200% (режим копирования)  |
| АПД                               | Тип                            | Перемещение оригинала (возможность одновременного сканирования обеих сторон документа)  |
|                                   | Размер оригинала               | Максимум: 297 мм × 432 мм (эквивалент А3)<br>Минимум: 100 мм × 148 мм   |
|                                   | Плотность бумаги               | 52 г/м <sup>2</sup> – 128 г/м <sup>2</sup>  |
|                                   | Количество оригиналов          | 80 г/м <sup>2</sup> : до 200 листов<br>Высота до 25 мм  |
| Функции сканирования              | Уровни серого при сканировании | 10 бит на входе и 8 на выходе для каждого цвета RGB   |
|                                   | Скорость сканирования          | Монохромное/цветное: 100 стр/мин<br>* Стандартный оригинал RISO KAGAKU (А4-LEF), 300 dpi, JPEG, PDF, при хранении на внутреннем жестком диске               |
|                                   | Сетевой интерфейс *1           | Ethernet 1000BASE-T/100BASE-TX/10BASE-T   |
|                                   | Способ сохранения данных *1    | Сохранение на жесткий диск главного модуля, на сервер, на флеш-диск USB или отправка по электронной почте   |
|                                   | Формат сохранения данных *1    | Монохромный: TIFF, PDF, PDF/A<br>Оттенки серого/полноцветный: TIFF, JPEG, PDF, PDF/A  |
| Электропитание                    |                                | 100-240 В, 1,2-0,6 А, 50-60 Гц переменного тока   |
| Потребляемая мощность             |                                | До 100 Вт   |
| Размеры (Ш × Г × В)               |                                | 640 мм × 560 мм × 255 мм  |
| Вес                               |                                | Приблизит. 25 кг  |

|   |  |
|---|--|
| Сведения по безопасности  | Для использования в помещении, со степенью загрязнения 2*, на высоте до 2000 м над уровнем моря<br>* Степень загрязнения в условиях использования в соответствии с количеством пыли и грязи, содержащихся в воздухе. Степень "2" соответствует общей обстановке в помещении. |
| Размеры в рабочем состоянии (при подключении к главному модулю) (Ш × Г × В) | При использовании: 1065 мм × 830 мм × 1260 мм<br>Передняя крышка открыта, панель управления в вертикальном положении: 1185 мм × 1325 мм × 1635 мм  |

\*1 Через внутренний хост-контроллер

## ■ Модуль вывода со сдвигом F10 (опциональное оборудование)

|   |  |
|---|--|
| Тип   | Внешний модуль   |
| Функции финишной обработки  | Вывод со сдвигом, крепление скобой   |
| Поддерживаемый размер бумаги  | Без сдвига<br>Максимум: 340 мм × 550 мм<br>Минимум: 90 мм × 148 мм   |
|   | Вывод со сдвигом<br>Бумага обычного размера: 182 мм × 257 мм – 297 мм × 431,8 мм<br>Бумага нестандартного размера: 131 мм × 148 мм – 305 мм × 550 мм   |
| Плотность бумаги  | 46 г/м <sup>2</sup> – 210 г/м <sup>2</sup><br>(обычная бумага, бумага из вторсырья, открытки)  |
| Емкость лотка   | Высота до 108 мм   |
| Максимальное количество скоб  | 50 листов* <sup>1</sup> A4, A4-LEF, JIS-B5, JIS-B5-LEF, Letter, Letter-LEF<br>25 листов* <sup>1</sup> A3, JIS-B4, Ledger, Legal, Foolscap  |
| Поддерживаемый размер бумаги для скрепления скобой                          | A3, JIS-B4, A4, A4-LEF, JIS-B5, JIS-B5-LEF, Ledger, Legal, Letter, Letter-LEF, Foolscap  |
| Плотность бумаги для скрепления скобой                                      | 52 г/м <sup>2</sup> – 210 г/м <sup>2</sup> (обычная бумага, бумага из вторсырья)   |
| Положение скрепления  | 1 спереди (угловое скрепление)/<br>1 с задней стороны (угловое скрепление)<br>2 по центру (параллельное скрепление)  |
| Электропитание  | 100 – 240 В, 1,1 – 0,5 А, 50 – 60 Гц переменного тока  |
| Потребляемая мощность   | До 100 Вт  |
| Размеры (Ш × Г × В)   | 635 мм × 695 мм × 580 мм   |
| Вес   | Приблизит. 35 кг   |
| Сведения по безопасности  | Для использования в помещении, со степенью загрязнения 2*, на высоте до 2000 м над уровнем моря<br>* Степень загрязнения в условиях использования в соответствии с количеством пыли и грязи, содержащихся в воздухе. Степень "2" соответствует общей обстановке в помещении. |
| Размеры в рабочем состоянии (при подключении к главному модулю) (Ш × Г × В) | 1420 мм × 1220 мм × 1315 мм  |

\*1 При использовании обычной бумаги и бумаги из вторсырья (85 г/м<sup>2</sup>)

## ■ Многофункциональный финишер FG10 (опциональное оборудование)

| Тип  |  | Внешний модуль  |
|--|--|---|
| Тип лотка  | Верхний лоток                                  | Сортировка по комплектам, укладка   |
|  | Выходной лоток                                 | Сортировка по комплектам, укладка (со сдвигом)  |
|  | Лоток буклетов                                 | Буклет, фальцовка бумаги  |
| Пригодный размер бумаги                                      | Верхний лоток <sup>*1</sup>                    | Максимум: 330 мм × 488 мм<br>Минимум: 100 мм × 148 мм   |
|  | Выходной лоток <sup>*1</sup>                   | Максимум: 330 мм × 488 мм<br>Минимум: 182 мм × 182 мм   |
|  | Скрепление                                     | Максимум: 297 мм × 432 мм (эквивалент А3)<br>Минимум: 203 мм × 182 мм   |
|  | Лоток буклетов <sup>*1</sup>                   | Максимум: 330 мм × 457 мм<br>Минимум: 210 мм × 280 мм   |
| Плотность бумаги   | Верхний лоток                                  | 52 г/м <sup>2</sup> – 210 г/м <sup>2</sup>  |
|  | Выходной лоток                                 | 52 г/м <sup>2</sup> – 210 г/м <sup>2</sup>  |
|  | Лоток буклетов                                 | 60 г/м <sup>2</sup> – 90 г/м <sup>2</sup> (обложка: 210 г/м <sup>2</sup> )  |
| Емкость лотка  | Верхний лоток                                  | Высота до 50 мм   |
|  | Выходной лоток                                 | Высота до 200 мм  |
|  | Лоток буклетов                                 | Высота до 50 мм   |
| Скорость вывода  | Максимальная скорость вывода                   | 120 листов/мин <sup>*6</sup>  |
|  | Вывод со скреплением скобами                   | 60 листов/мин <sup>*7</sup>   |
|  | Вывод со сдвигом                               | 60 листов/мин <sup>*7</sup>   |
|  | Вывод буклета                                  | 2 буклета/мин <sup>*8</sup>   |
| Скрепление   | Максимальное количество скоб <sup>*2*3</sup>   | 100 листов  |
|  | Пригодный размер бумаги                        | Максимум: 297 мм × 432 мм (эквивалент А3)<br>Минимум: 203 мм × 182 мм (эквивалент JIS-B5-LEF)   |
|  | Положение скрепления                           | 1 спереди (угловое скрепление),<br>1 сзади (угловое скрепление <sup>*4</sup> , параллельное скрепление),<br>2 по центру (параллельное скрепление) |
| Пробивка отверстий   | Количество отверстий                           | 2 отверстия, 4 отверстия  |
|  | Пригодный размер бумаги                        | 2 отверстия: А3, JIS-B4, А4-LEF, А4, JIS-B5-LEF, Ledger, Legal, Letter-LEF, Letter<br>4 отверстия: А3, А4-LEF, Ledger, Letter-LEF                 |
|  | Плотность бумаги                               | 52 г/м <sup>2</sup> – 200 г/м <sup>2</sup>  |
| Изготовление буклетов (поля по центру/ складывание в 2 раза) | Максимальное количество листов <sup>*2*5</sup> | Центральное поле: 15 листов (60 стр.)<br>2 полосы: 5 листов (20 стр.)   |
| Рабочая среда  |  | Температура: 15°C-35°C<br>Относительная влажность: 40% – 70% (без конденсации)  |
| Размеры (Ш × Г × В)  |  | 1120 мм × 765 мм × 1130 мм  |



|   |  |  |
|---|--|--|
| Вес   | Приблизит. 131 кг  |  |
| Электропитание  | 100-240 В перем. тока, 50-60 Гц, 2,0-1,0 А   |  |
| Потребляемая мощность   | До 175 Вт  |  |
| Шум во время работы<br>(при использовании<br>многофункционального финишера) | 68 дБ (А) или меньше   |  |
| Сведения по безопасности  | Для использования в помещении, со степенью загрязнения 2*, на высоте до 2000 м над уровнем моря<br>* Степень загрязнения в условиях использования в соответствии с количеством пыли и грязи, содержащихся в воздухе. Степень "2" соответствует общей обстановке в помещении. |  |
| Размеры (при<br>подключении к<br>главному<br>модулю)<br>(Ш × Г × В)         | С фальцсекцией   | При использовании: 2350 мм × 765 мм × 1130 мм            |
|   |  | С открытой крышкой и лотком: 2350 мм × 1340 мм × 1130 мм |
|   | Без фальцсекции  | При использовании: 2150 мм × 765 мм × 1130 мм            |
|   |  | С открытой крышкой и лотком: 2150 мм × 1260 мм × 1130 мм |

\*1 При выполнении цветной печати на бумаге длиной более 432 мм изображение, распечатываемое за пределами 432 мм, может быть искажено.

\*2 При использовании обычной бумаги и бумаги из вторсырья (85 г/м<sup>2</sup>)

\*3 65 листов для бумаги размером более А4

\*4 Угловое скрепление сзади может выполняться только для А4-LEF и А3.

\*5 Включая дополнительную обложку.

\*6 А4-LEF

\*7 А4-LEF, 10-страничный документ

\*8 А4-SEF, 60-страничный документ (15 листов)

## ■ Фальцсекция FG10 (опциональное оборудование)

|   |   |                    |
|---|---|--------------------|
| Пригодный размер бумаги для фальцовки                     | Z-фальц <sup>*1</sup>   | A3, JIS-B4, Ledger |
|   | Сгиб вдвое (3 сгиба наружу/3 сгиба внутрь)                                      | A4, Letter         |
| Плотность бумаги для фальцовки                            | 60 г/м <sup>2</sup> – 90 г/м <sup>2</sup> (обычная бумага, бумага из вторсырья) |                    |
| Вместимость выходного лотка со сгибом вдвое <sup>*2</sup> | Приблизит. 30 листов  |                    |
| Количество фальцуемых листов                              | 1 лист  |                    |
| Размеры (Ш × Г × В)                                       | 210 мм × 622 мм × 1002 мм   |                    |
| Вес   | Приблизит. 40 кг  |                    |

\*1 При выводе отпечатков в выходной лоток максимальная высота листов зависит от размера бумаги.  
(A3: 30 страниц, JIS-B4: 20 страниц)

\*2 При использовании обычной бумаги и бумаги из вторсырья (85 г/м<sup>2</sup>)

## ■ PS Kit FG10 (опциональное оборудование)

|                             |   |
|-----------------------------|---|
| Совместимые принтеры        | Серия ComColor FW   |
| Тип                         | Опция RIP   |
| PDL (язык описания страниц) | PostScript® Level3 (CPSI:3019) <sup>*1</sup><br>PDF (1.7)<br>PCL 5c, PCL 6 (PCL XL) <sup>*2</sup><br>TIFF (6.0) <sup>*3</sup> |
| Поддерживаемые протоколы    | TCP/IP, HTTP, HTTPS (TLS), DHCP, ftp, lpr, IPP, SNMP, Port9100 (порт RAW), IPv4, IPv6, IPSec                                  |
| Установленные шрифты        | PS: 136 латинских и 2 японских шрифта<br>PCL: 88 латинских шрифтов  |

\*1 Оригинальная система Adobe

\*2 Компания RISO не предоставляет драйверы принтеров PCL. Перечень доступных функций при печати через драйверы принтеров PCL и PS различается. Если вам необходима функция, которая недоступна в драйвере PCL, используйте драйвера принтера PS.

\*3 Перечень доступных функций при печати через драйверы принтеров TIFF и PS различается.

# Расходные материалы

Рекомендуется использовать перечисленные ниже расходные материалы.  
Характеристики и типы расходных материалов могут быть изменены без предупреждения.  
Для получения информации о ценах обратитесь к дилеру или в авторизованный сервисный центр.

## Чернильные картриджи

| Тип                                   | Цвет  | Вместимость   | Количество |
|---------------------------------------|---|---------------|------------|
| Чернильный картридж ComColor FW       | Голубой<br>Пурпурный<br>Желтый<br>Черный<br>Красный | нетто 1000 мл | 1 штука    |
|                                       | Голубой<br>Пурпурный<br>Желтый<br>Черный<br>Красный | нетто 500 мл  |            |
| Чернильный картридж ComColor FW (E)   | Голубой<br>Пурпурный<br>Желтый<br>Черный            | нетто 1000 мл |            |
| Чернильный картридж ComColor FW R     | Голубой<br>Пурпурный<br>Желтый<br>Черный            | нетто 1000 мл |            |
| Чернильный картридж ComColor FW R (E) | Голубой<br>Пурпурный<br>Желтый<br>Черный            | нетто 1000 мл |            |

Храните чернильные картриджи при комнатной температуре и используйте их на протяжении 24 месяцев с даты производства.  
Рекомендуется использовать чернильный картридж сразу после покупки.  
Дата производства указана на чернильном картридже.

## Картридж со скрепками

Запасные скрепки для модуля вывода со сдвигом F10.

| Тип                | Вместимость          |
|--------------------|----------------------|
| ComColor Staple 50 | 15000 штук в коробке |

# Алфавитный указатель

## **Числа**

|                      |            |
|----------------------|------------|
| 2 сгиба .....        | 8-15, 8-21 |
| 3 сгиба внутрь ..... | 8-15, 8-21 |
| 3 сгиба наружу ..... | 8-16, 8-21 |

## **I**

|                |     |
|----------------|-----|
| IP-адрес ..... | 6-6 |
|----------------|-----|

## **M**

|                 |           |
|-----------------|-----------|
| MAC-адрес ..... | 3-28, 6-6 |
|-----------------|-----------|

## **O**

|                      |      |
|----------------------|------|
| Online/Offline ..... | 3-31 |
|----------------------|------|

## **P**

|               |           |
|---------------|-----------|
| PIN-код ..... | 2-9, 3-26 |
|---------------|-----------|

## **R**

|  |     |
|--|-----|
| RISO Console                               |     |
| вход в систему .....                       | 6-4 |
| запуск приложения RISO Console .....       | 6-3 |
| общие кнопки для выполнения операций ..... | 6-4 |

## **S**

|                |      |
|----------------|------|
| SNMP имя ..... | 3-28 |
|----------------|------|

## **U**

|                                   |           |
|-----------------------------------|-----------|
| USB, загрузка                     |           |
| копировать в папку .....          | 5-7       |
| настройки .....                   | 5-5, 8-41 |
| экран изменения настроек .....    | 23        |
| экран со списком документов ..... | 22        |
| USB, сохранить                    |           |
| настройки .....                   | 5-4       |
| экран настройки .....             | 22        |

## **Z**

|               |            |
|---------------|------------|
| Z-фальц ..... | 8-16, 8-21 |
|---------------|------------|

## **A**

|   |      |
|---|------|
| Автомат. Поворот изображения .....                      | 1-27 |
| Автоматически управляемый лоток для стекера .....       | 8-24 |
| Автоматическое устройство подачи документов (АПД) ..... | 15   |

|                                     |      |
|-------------------------------------|------|
| Адрес/назначение .....              | 2-3  |
| Адресная книга                      |      |
| добавление в адресную книгу .....   | 2-11 |
| редактирование адресной книги ..... | 2-11 |

## **Б**

|                        |            |
|------------------------|------------|
| Буклет .....           | 1-14, 3-16 |
| Бум.струй.п. ....      | 3-12       |
| Бумага, загрузка ..... | 28         |

## **B**

|  |                       |
|--|-----------------------|
| Вверх .....  | 1-10                  |
| Ввод пользоват.бумаги .....                        | 3-29                  |
| Версия .....                                       | 3-27                  |
| Верхний лоток .....                                | 8-9                   |
| Верхний/Нижн .....                                 | 3-16                  |
| Верхняя правая крышка .....                        | 15                    |
| Вкладка .....                                      | 3-5                   |
| Вкладка Дополнит. ....                             | 3-26                  |
| Вкладка избранное                                  |                       |
| добавить в избранное .....                         | 3-13                  |
| редактирование избранных настроек .....            | 3-14                  |
| список избранных настроек .....                    | 3-14                  |
| Вкладка Избранное .....                            | 3-14                  |
| Вкладка Изображен. ....                            | 3-22                  |
| Вкладка Окруж.среда .....                          | 3-28                  |
| Вкладка Основная .....                             | 3-9                   |
| Вкладка Раскладка .....                            | 3-15                  |
| Владелец .....                                     | 3-26                  |
| Влево .....  | 1-10                  |
| Водяной знак .....                                 | 3-17                  |
| Вход в систему .....                               | 28                    |
| Выбор бумаги .....                                 | 1-7                   |
| Вывод и назначение .....                           | 3-13                  |
| Вывод со сдвигом .....                             | 8-4, 8-7, 8-12, 8-19  |
| Вывод со сдвигом (программа) .....                 | 8-7, 8-8, 8-19, 8-23  |
| Выполнение обслуживания во время копирования ..... | 1-4                   |
| Высококач. ....                                    | 3-12                  |
| Вых.лоток со сгибом втрое .....                    | 8-9                   |
| Выходной лоток .....                               | 8-9, 8-19, 8-23, 8-27 |
| Выходной лоток оригиналов АПД .....                | 15                    |

## **Г**

|                                   |                 |
|-----------------------------------|-----------------|
| Гамма-коррекция .....             | 1-18, 2-9, 3-23 |
| Главн. экран .....                | 17              |
| Главный выключатель питания ..... | 15              |
| Голубой .....                     | 1-7, 3-9        |
| Границы страницы .....            | 1-17            |

## **Д**

|                         |                |
|-------------------------|----------------|
| Дата .....              | 17             |
| Добавить обложку .....  | 1-23, 3-21     |
| Дополнит. копия .....   | 1-28           |
| Дуплекс/ симплекс ..... | 1-10, 2-8, 3-9 |

## **З**

|   |        |
|---|--------|
| Загрузка отсканированных заданий на компьютер ..... | 6-9    |
| Загрузка следующего задания копирования .....       | 1-3    |
| Запись папки .....                                  | 3-30   |
| Защелка передней крышки .....                       | 15, 23 |
| Значок вне сети .....                               | 17     |
| Значок задания .....                                | 33     |
| Значок соединения FORCEJET™ .....                   | 17     |

## **И**

|  |      |
|--|------|
| Избранное .....                        | 1-28 |
| добавление в качестве избранного ..... | 1-29 |
| редактирование избранного .....        | 1-30 |
| Изменение настроек                     |      |
| во время копирования .....             | 1-3  |
| во время печати .....                  | 3-3  |
| Изменение настройки лотка подачи ..... | 1-8  |
| Имя задания .....                      | 3-26 |
| Имя пользователя .....                 | 17   |
| Индикатор данных .....                 | 16   |
| Индикатор ошибок .....                 | 16   |
| Индикатор питания .....                | 16   |
| Использование HDD .....                | 21   |

## **К**

|   |            |
|---|------------|
| Качество изображения .....                      | 1-17, 3-22 |
| Клавиша активизации .....                       | 16         |
| Клавиша возврата в исходное положение .....     | 16         |
| Клавиша входа/выхода .....                      | 16         |
| Клавиша Очистить .....                          | 16         |
| Клавиша питания .....                           | 16         |
| Клавиша прерывания .....                        | 16         |
| Клавиша Пуск .....                              | 16         |
| Клавиша Сброс .....                             | 16         |
| Клавиша статуса задания .....                   | 16         |
| Клавиша Стоп .....                              | 16         |
| Кн. вых. лотка со сгибом втрое .....            | 8-9        |
| Кнопка извлечения .....                         | 8-9        |
| Кнопка меню администратора .....                | 17         |
| Кнопка о системе .....                          | 17         |
| Кнопка обслуживание .....                       | 17         |
| Кнопка опускания стандартного лотка .....       | 14         |
| Кнопка открывания направляющих для бумаги ..... | 8-24       |
| Кнопки режимов .....                            | 17         |
| Комментарий к заданию .....                     | 3-26       |
| Комплект PostScript .....                       | 8-28       |
| Конверты, печать .....                          | 30         |

|                                   |           |
|-----------------------------------|-----------|
| Контраст .....                    | 3-24      |
| Контроль изображения .....        | 1-18, 2-9 |
| Контроль направления бумаги ..... | 8-27      |
| Копии .....                       | 3-10      |
| Копирование, отмена .....         | 1-3       |
| Крышка оригиналов .....           | 14        |
| Крышка устранения замятия .....   | 8-2       |

## **Л**

|                                   |            |
|-----------------------------------|------------|
| Левая крышка .....                | 15, 8-9    |
| Лист раздел. тиражей .....        | 1-22, 3-21 |
| Лицевой стороной вверх/вниз ..... | 8-23, 8-27 |
| Лоток буклетов .....              | 8-9        |
| Лоток лицом вниз .....            | 14         |
| Лоток подачи .....                | 15         |
| изменение настроек .....          | 1-8        |

## **М**

|  |            |
|--|------------|
| Марка .....                                  | 1-15, 3-18 |
| Масштаб .....                                | 3-11       |
| Масштабирование .....                        | 1-7        |
| Медленная печать .....                       | 1-26, 3-27 |
| Между задан. .....                           | 3-21       |
| Меню О системе .....                         | 6-6        |
| Место переплета                              |            |
| ..... 1-23, 3-20, 8-6, 8-7, 8-14, 8-16, 8-20 |            |
| Многофункциональный финишер .....            | 8-9        |
| Модуль вывода со сдвигом .....               | 8-2        |

## **Н**

|  |            |
|--|------------|
| Название документа .....                               | 2-6        |
| Назначение .....                                       | 3-13       |
| Наложение .....  | 1-20       |
| Наложение формы .....                                  | 8-36       |
| Направление сгиба .....                                | 8-16       |
| Направляющая подачи бумаги из стандартного лотка ..... | 14         |
| Направляющие для бумаги (боковые) .....                | 8-24       |
| Направляющие для бумаги (в конце) .....                | 8-24       |
| Направляющие оригиналов АПД .....                      | 15         |
| Настройка меню .....                                   | 1-29, 2-10 |
| Неподобранный .....                                    | 1-10, 3-10 |
| Нижняя правая крышка .....                             | 15         |

## **О**

|   |                      |
|---|----------------------|
| Обложка буклета .....                   | 8-18                 |
| Обнаруж. пуст.страниц .....             | 3-27                 |
| Объединение .....                       | 1-13, 3-15           |
| Ограничитель .....                      | 29                   |
| Оригинал комбинированного размера ..... | 1-11, 2-8            |
| Ориентация .....                        | 3-10                 |
| Ориентация оригинала .....              | 1-10, 2-8, 8-7, 8-20 |
| Ориентация при загрузке бумаги .....    | 8-6, 8-14            |
| Основной модуль .....                   | 14                   |
| Оставшийся объем чернил .....           | 17                   |

|                                     |          |
|-------------------------------------|----------|
| Открытка I J .....                  | 3-12     |
| Отмена копирования .....            | 1-3      |
| Оттенки сер. ....                   | 2-7      |
| Отчет о показаниях счетчика .....   | 6-7      |
| Очистка головки .....               | 23, 6-13 |
| Очистка настроек по умолчанию ..... | 1-31     |

## **П**

|   |                  |
|---|------------------|
| Панель управления .....                   | 15, 16           |
| Передняя обложка .....                    | 15               |
| Переключение выходн. лотка .....          | 8-19, 8-23, 8-27 |
| Переплет .....                            | 1-23, 3-20       |
| Переплет буклета .....                    | 8-17, 8-34       |
| Печать даты .....                         | 3-18             |
| Печать и пауза .....                      | 3-10             |
| Печать номера страницы .....              | 1-16, 3-18       |
| Печать по копиям .....                    | 1-10, 3-10       |
| Печать текста .....                       | 1-16             |
| Плотность печати .....                    | 1-11, 3-22       |
| Поворот .....                             | 3-19             |
| Повторение изображения .....              | 1-14, 3-15       |
| Повыш. кач. изобр. конв. ....             | 3-25             |
| Подключение к сети .....                  | 3-31             |
| Поле для переплета .....                  | 1-25, 8-8, 8-21  |
| Полноцветн .....                          | 1-7, 2-7, 3-9    |
| Положение изображения .....               | 1-19, 3-19       |
| Полутон .....                             | 3-23             |
| Пользовательский                          |                  |
| определение пользовательского размера     |                  |
| .....                                     | 3-10             |
| определение пользовательского размера     |                  |
| бумаги .....                              | 3-11             |
| Порт USB .....                            | 15               |
| Постраничный выбор лотка .....            | 8-33             |
| Правая крышка .....                       | 8-9              |
| Прерывание на копирование .....           | 1-27             |
| Пробивка отверстий .....                  | 8-15             |
| Пробная копия .....                       | 1-29             |
| Проверить настройку .....                 | 1-29, 2-10       |
| Проверка подачи двойных листов .....      | 1-8              |
| Проверка подробного подсчета .....        | 6-7              |
| Проверка текущего состояния задания ..... | 33               |
| Программа .....                           | 1-20, 1-21, 3-26 |
| Просмотр баланса .....                    | 24               |
| Проставка .....                           | 1-16             |
| Проставка даты .....                      | 1-16             |
| Прошить/пробить .....                     | 8-20             |
| Псевдосмеш. цветов .....                  | 3-23             |
| Пурпурный .....                           | 1-7, 3-9         |

## **Р**

|                           |            |
|---------------------------|------------|
| Разбивка страницы .....   | 1-12, 2-9  |
| Разделение .....          | 1-24       |
| Разделить книги .....     | 8-17, 8-22 |
| Размер бумаги .....       | 3-11       |
| Размер оригинала .....    | 3-10       |
| Размер сканирования ..... | 1-9, 2-7   |

|  |      |
|--|------|
| Разрешение .....                               | 2-8  |
| Разъем для модуля вывода со сдвигом .....      | 8-2  |
| Разъем для устройства .....                    | 15   |
| Растр.пр. ....                                 | 3-23 |
| Растрирование .....                            | 3-23 |
| Расходные материалы .....                      | 9-14 |
| Редактирование порядка кнопок .....            | 1-31 |
| Рычаг модуля оригиналов АПД .....              | 15   |
| Рычаг направляющих подачи бумаги .....         | 15   |
| Рычаг регулировки давления подачи бумаги ..... | 14   |

## **С**

|   |                  |
|---|------------------|
| С матов.покр .....                          | 3-12             |
| Световой индикатор сканера .....            | 14               |
| Сгиб .....                                  | 8-15, 8-21       |
| Сглаживание линии .....                     | 3-23             |
| Сдвиг изображения .....                     | 8-34             |
| Сенсорная панель .....                      | 16, 25           |
| Сжатие данных .....                         | 3-22             |
| Сканер .....                                | 14               |
| Сканирование ADF и пауза .....              | 1-11             |
| Скрепление скобой .....                     | 8-5, 8-12        |
| Скрепление скобой и ориентация при загрузке |                  |
| бумаги .....                                | 8-6, 8-14        |
| Слева направо .....                         | 3-16             |
| Смена лотка .....                           | 1-26             |
| Смена пароля для входа в систему .....      | 28, 6-8          |
| Смеш.разм.Z-фальц .....                     | 8-22             |
| Сортировать .....                           | 1-10, 3-10, 3-11 |
| Сортировка по .....                         | 3-21             |
| Сохранение по умолчанию .....               | 1-30             |
| Сохранить как файл .....                    | 3-13             |
| Список заданий .....                        | 33               |
| Список отложенных заданий .....             | 19               |
| Справа налево .....                         | 3-16             |
| Ссылка на внешн. систему .....              | 3-31             |
| Стандартный лоток .....                     | 15               |
| добавление бумаги .....                     | 31               |
| замена бумаги .....                         | 31               |
| Стекло оригиналов .....                     | 14               |

## **Т**

|                     |                 |
|---------------------|-----------------|
| Текст, ввод .....   | 26              |
| Тип бумаги .....    | 1-7, 1-9, 3-12  |
| Тип оригинала ..... | 1-17, 2-9, 3-22 |

## **У**

|                                   |           |
|-----------------------------------|-----------|
| Удаление адреса/назначения .....  | 2-12      |
| Удалить тень от корешка .....     | 1-12, 2-8 |
| Упорядочиватель бумаги .....      | 8-24      |
| Уровень основного цвета .....     | 1-19, 2-9 |
| Уровень сканирования .....        | 1-10, 2-8 |
| Установка драйвера принтера ..... | 32        |

## **Ф**

|  |     |
|--|-----|
| Финишер/фальцсекция .....                                | 8-9 |
| Формат файла .....                                       | 2-7 |
| Формат файла для сохранения отсканированных данных ..... | 2-7 |
| Функциональные клавиши .....                             | 16  |

## **Х**

|                                   |      |
|-----------------------------------|------|
| Хранение .....                    | 3-13 |
| Хранилище, загрузка               |      |
| копировать в USB-накопитель ..... | 4-9  |
| копировать в папку .....          | 4-9  |
| настройки .....                   | 4-6  |
| поиск документов .....            | 4-8  |
| экран со списком документов ..... | 21   |
| экран со списком папок .....      | 21   |
| Хранилище, сохранить              |      |
| добавление папки .....            | 4-7  |
| настройки .....                   | 4-4  |
| экран изменения настроек .....    | 20   |
| экран со списком документов ..... | 20   |
| экран со списком папок .....      | 20   |

## **Ц**

|                        |               |
|------------------------|---------------|
| Цветность .....        | 3-24          |
| Цветовой профиль ..... | 4, 3-12       |
| Цветовой режим .....   | 1-7, 2-7, 3-9 |
| Центральное поле ..... | 1-14, 8-18    |
| Цифровые клавиши ..... | 16            |

## **Ч**

|                            |               |
|----------------------------|---------------|
| Чернильные картриджи ..... | 9-14          |
| Черновик .....             | 3-22          |
| Черный .....               | 1-7, 2-7, 3-9 |

## **Ш**

|   |      |
|---|------|
| Широкий лоток для стекера .....                             | 8-24 |
| Штрих-код   |      |
| операции .....  | 7-4  |
| опред. обл. штрих-кода .....                                | 3-24 |
| печать оригиналов со штрих-кодом .....                      | 7-8  |
| установка программы для определения области штрихкода ..... | 7-2  |

## **Э**

|                                 |          |
|---------------------------------|----------|
| Экран Активно / Простой .....   | 33, 6-12 |
| Экран Готово .....              | 34, 6-12 |
| Экран драйвера принтера .....   | 3-5      |
| Экран загрузки .....            | 6-11     |
| Экран изменить настр. ....      | 19       |
| Экран информации о машине ..... | 24       |
| Экран меню администратора ..... | 23       |
| Экран меню Обслуживание .....   | 6-13     |

|   |         |
|---|---------|
| Экран меню печати .....                     | 6-10    |
| Экран меню сканирования .....               | 6-9     |
| Экран обслуживания .....                    | 23      |
| Экран режима USB .....                      | 22      |
| Экран режима копирования .....              | 18      |
| Экран режима печати .....                   | 19      |
| Экран режима сканирования .....             | 18      |
| Экран сведений о лицензии .....             | 24, 6-8 |
| Экран сведений о пользователе .....         | 24, 6-7 |
| Экран сведений о расходных материалах ..... | 24      |
| Экран сведений о расходных материалах ..... | 24, 6-6 |
| Экран сведений о системе .....              | 24, 6-6 |
| Экран Хранилище .....                       | 20      |
| Энергосберегающие функции .....             | 27      |

## **Я**

|               |      |
|---------------|------|
| Яркость ..... | 3-23 |
|---------------|------|





