

ComColor FW Series

5230/5230R/5231/5231R/5000/5000R/2230

ComColor^{black} FW Series

1230/1230R

Ce guide présente l'ensemble des fonctions d'opération et des spécifications.

Guide de l'utilisateur

Les fonctions varient en fonction du modèle.

	ComColor FW5230/5230R	ComColor FW5231/5231R	ComColor FW5000/5000R	ComColor FW2230	ComColor black FW1230/FW1230R
Zone d'impression maximale	310 mm × 544 mm (12 3/16" × 21 7/16")	310 mm × 544 mm (12 3/16" × 21 7/16")	210 mm × 544 mm (8 1/4" × 21 7/16")	310 mm × 544 mm (12 3/16" × 21 7/16")	310 mm × 544 mm (12 3/16" × 21 7/16")
Bac d'alimentation	✓	N/D*1	✓	✓	✓
Prise en charge des couleurs	Couleur (cyan, magenta, jaune, noir)	Couleur (cyan, magenta, jaune, noir)	Couleur (cyan, magenta, jaune, noir)	2 couleurs*2 (rouge, noir)	1 couleur*2 (noir)

✓ : disponible

N/D : indisponible

*1 En mode de copie, d'impression et de stockage, [Orig. format mixte], [Ajouter couverture], [Feuille intercal.] et [Relai bac papier] sont indisponibles.

La fonction [Orig. format mixte] en mode de numérisation est disponible uniquement pour la lecture.

*2 Le ComColor FW2230 utilise les encres noire et rouge, et le ComColor black FW1230/FW1230R utilise uniquement de l'encre noire. Certains affichages de fonction et d'écran diffèrent de ceux de l'imprimante couleur. Pour en savoir plus, reportez-vous à la section "Pour les utilisateurs du ComColor FW2230 et du ComColor black FW1230/FW1230R" (p. 3).



AVERTISSEMENT

Lorsque vous aurez lu ce guide, veuillez le conserver à portée de la main pour pouvoir le consulter ultérieurement.

Les "Précautions de sécurité" sont fournies dans le supplément des Informations relatives à la sécurité. Assurez-vous de les lire attentivement avant de procéder à l'utilisation de la machine.

À propos de ce guide

Préface

Merci d'utiliser un produit de la série ComColor FW.

Ce produit de la série ComColor FW est une imprimante à jet d'encre compatible réseau qui est capable d'effectuer des impressions couleurs à haute vitesse.

Cette machine est équipée d'une variété de fonctions conçues pour répondre aux divers besoins des clients, tels que la possibilité d'imprimer les données et de surveiller les opérations de l'imprimante à partir d'un ordinateur. En outre, l'utilisation de la machine avec le scanner en option offre des fonctions supplémentaires telles que la possibilité de copier des originaux, ainsi que d'enregistrer et d'utiliser les données numérisées.

Les cinq guides décrits ci-dessous sont fournis avec cette machine.

● Guide rapide

Ce guide décrit les opérations de base de la machine et la façon dont remplacer les consommables.

Conservez ce guide à portée de main afin de pouvoir aisément le consulter ultérieurement, par exemple à proximité de la machine.

Commencez par lire ce guide.

● Guide de l'utilisateur (ce guide)

Ce guide décrit les précautions de manipulation et les spécifications, ainsi que les opérations et les réglages de chaque fonction.

Lisez ce guide pour une compréhension plus détaillée de la machine.

● Guide de l'administrateur

Ce guide décrit les réglages de la machine et l'équipement en option (lecteur de carte à puce, scanner, etc.) qui peuvent être configurés par l'administrateur.

● Guide de dépannage

Ce guide décrit les mesures à prendre en cas de bourrage papier ou d'un autre problème.

● Informations relatives à la sécurité

Ce guide présente les précautions et spécifications de sécurité.

À propos de ce guide

(1) Ce guide ne peut pas être reproduit, intégralement ou en partie, sans l'autorisation de RISO KAGAKU CORPORATION.

(2) Le contenu de ce manuel peut être modifié sans préavis en vue d'améliorer les produits.

(3) RISO KAGAKU CORPORATION ne pourra être tenue pour responsable d'aucune conséquence de l'utilisation de ce guide ou de la machine.

Crédits des marques commerciales

Microsoft, Windows et Windows Server sont des marques déposées ou des marques commerciales de Microsoft Corporation aux États-Unis et/ou dans d'autres pays.

Mac, Mac OS et Safari sont des marques commerciales d'Apple Inc.

Adobe, le logo d'Adobe, PostScript et PostScript 3 sont des marques déposées ou des marques commerciales d'Adobe Systems Incorporated aux États-Unis et/ou dans d'autres pays.

ColorSet est une marque commerciale de Monotype Imaging Inc. déposée au Bureau américain des brevets et des marques de commerce et peut être déposée dans certaines juridictions.

FeliCa est une marque déposée de Sony Corporation.

Mifare est une marque déposée de Royal Philips Electronics.

 RISO, ComColor et FORCEJET sont des marques ou des marques déposées de RISO KAGAKU CORPORATION aux États-Unis et dans d'autres pays.

Les autres noms d'entreprise et/ou marques commerciales sont des marques déposées ou des marques commerciales des entreprises respectives.



Acquisition de la certification "Design de couleur universelle" (CUD)

La série ComColor FW (machine et équipement en option*) est certifiée conforme au concept Color Universal Design par la CUDO (Color Universal Design Organization). Ce concept vise à s'assurer que les informations sont visibles correctement par une majorité d'individus, quelles que soient les variations de la perception des couleurs.

* Équipement en option certifié :

Scanner/Agrafeuse décalée

Symboles, notations et captures d'écran utilisés dans ce guide

■ Symboles utilisés dans ce guide



Indique les précautions à prendre en compte pour une utilisation sûre de cette machine.



Indique les éléments importants à prendre en compte ou à interdire.



Indique les informations utiles ou complémentaires.

■ Noms des touches et des boutons

Les noms des touches du panneau de commande et des boutons de l'écran tactile ou de la fenêtre de l'ordinateur sont indiqués entre crochets [].

● Panneau de commande

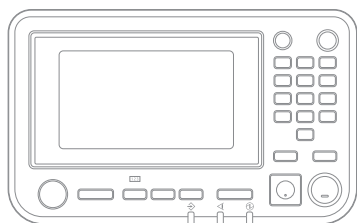

Exemple : appuyez sur la touche [Arrêt].

● Écran tactile

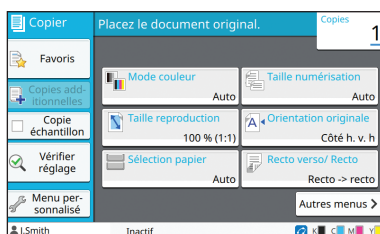

Exemple : touchez [Mode couleur].

● Fenêtre de l'ordinateur

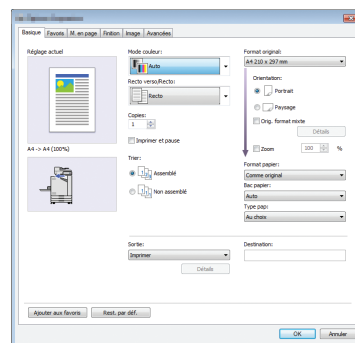

Exemple : cochez la case [Orig. format mixte].

■ Noms des équipements optionnels

Dans ce guide, les noms des équipements en option sont décrits par un terme générique comme indiqué ci-dessous. Le nom spécifique de chaque équipement est utilisé lorsque ses caractéristiques uniques sont expliquées.

Nom utilisé dans ce guide	Équipement en option
Bac de réception*	Bac de réception de grande largeur Bac de réception à contrôle automatique

* Bac de réception en option connecté au côté droit de la machine.

■ Illustrations et procédures opérationnelles de ce guide

- Les procédures opérationnelles, captures d'écran et illustrations de ce guide sont destinées au ComColor FW5230/ FW5230R auquel le scanner en option est connecté. Ce guide suppose également que chaque fonction est définie sur la valeur d'usine et que [Réglage ouverture de session] est réglé sur [ON].
- Les captures d'écrans et illustrations de ce guide peuvent différer du modèle de la machine et de l'environnement d'utilisation, y compris en fonction des équipements optionnels connectés.

Pour les utilisateurs du ComColor FW2230 et du ComColor black FW1230/FW1230R

Le ComColor FW2230 utilise les encres noire et rouge, et le ComColor black FW1230/FW1230R utilise uniquement de l'encre noire.

Ce guide contient des informations destinées à une imprimante couleur. Les écrans et illustrations de ce guide sont destinés au ComColor FW5230/FW5230R auquel le scanner en option est connecté.

Notez que certains affichages de fonction et d'écran diffèrent de ceux de l'imprimante couleur.

Affichages à l'écran

L'affichage des écrans de certaines fonctions peut varier ou ne pas apparaître, en raison de la différence du nombre de couleurs disponibles pour l'impression.

■ Écran tactile

Témoin d'encre restante sur l'écran [Infor système]

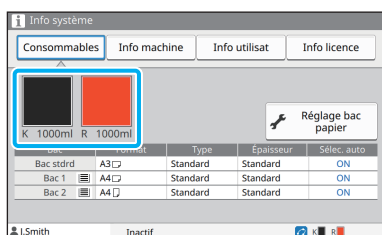

[Mode couleur], [Bordure de page], [Qualité image] ou [Correction gamma] pour la fonction de copie

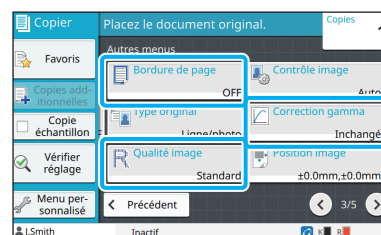
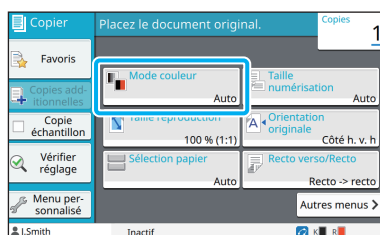

■ Pilote d'imprimante

[Mode couleur] sur l'onglet [Basique]

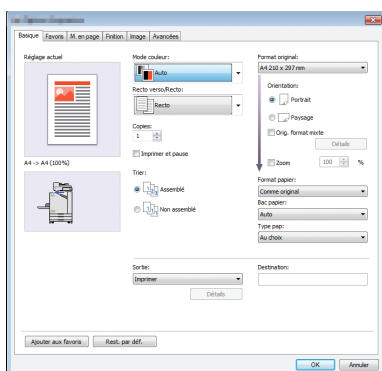

[Type original], [Qualité image], [Correction gamma] ou [Filtrage] sur l'onglet [Image]

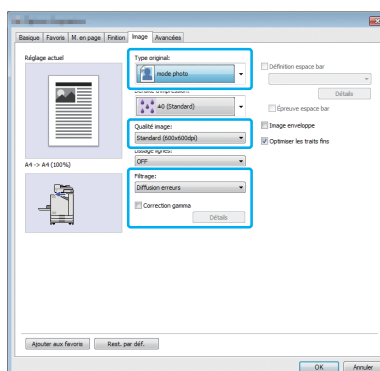

■ RISO Console

Écran [Consommables]

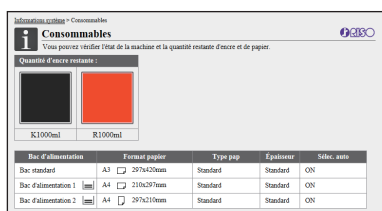

Profil de couleurs

Le ComColor FW2230 restitue les originaux couleur en deux couleurs : noir et rouge. Les couleurs non rougeâtres sont automatiquement converties en noir. Voici ci-dessous un exemple de résultat d'impression d'un original couleur avec [2 couleurs] ou [Auto]. Les couleurs chaudes comme l'orange et le jaune sont imprimées avec l'encre rouge et les couleurs froides comme le bleu et le vert le sont à l'encre noire.

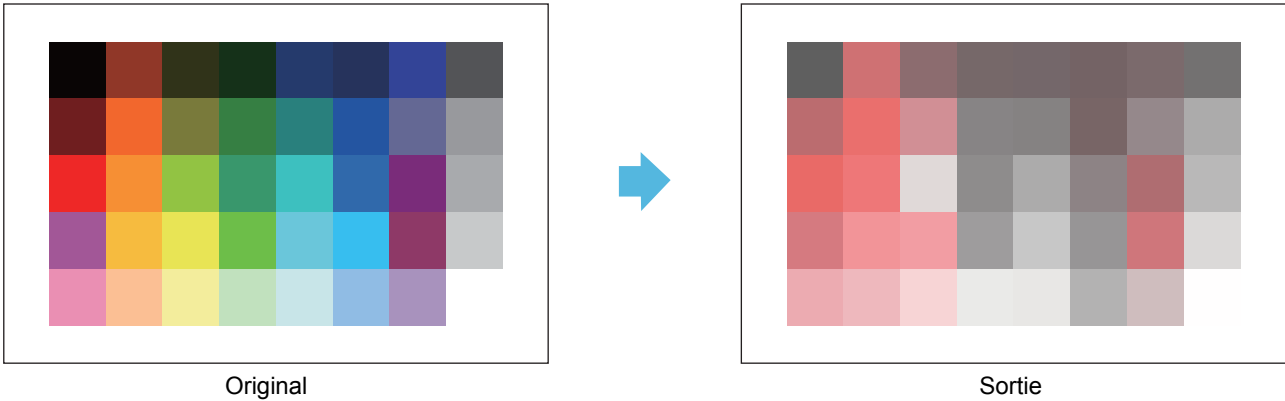

- Pour garantir la conformité des couleurs imprimées à celles de l'original, nous vous recommandons de créer l'original en noir et rouge avant l'impression.

Fonctions rendues possibles grâce à l'installation d'équipements en option

De nombreux équipements en option sont disponibles pour étendre les fonctionnalités de cette machine. La liste ci-dessous affiche les équipements en option nécessaires pour étendre chaque fonction.

Fonction à étendre	Équipements en option nécessaire (Sélectionnez l'un des équipements suivants)
Agrafe	Agrafeuse décalée Finisseur multifonctions
Poinçon	Finisseur multifonctions
2 plis	Finisseur multifonctions
3 plis, Pli en Z	Finisseur multifonctions avec unité de pliage installée
Création de livrets avec finition piqûre à cheval	Finisseur multifonctions
Sortie décalée	Agrafeuse décalée Finisseur multifonctions
Sélection du bac de sortie	Finisseur multifonctions Bac de réception à contrôle automatique Bac de réception de grande largeur
Commutation automatique du bac de sortie (relais bac de sortie)	Finisseur multifonctions Bac de réception à contrôle automatique
Ouverture de session avec carte d'authentification	Kit auth. c. à p Kit d'activation de lecteur de carte IC
Impression avec le pilote d'imprimante PostScript 3	Kit PostScript
Impression des fichiers PDF enregistrés sur une clé USB	Kit PostScript
Impression à partir de Mac OS	Kit PostScript
Impression à partir d'une tablette ou d'un smartphone avec l'application RISO PRINT-S	Kit PostScript

Capacités de cette machine

Conserver du papier lors de l'impression

**Rect-Ver/Rect (p. 1-10, p. 3-9),
Combiner (p. 1-14, p. 3-15)**

Vous pouvez imprimer sur les deux côtés du papier ou imprimer plusieurs pages sur une seule feuille. Vous pouvez également utiliser l'impression recto verso en conjonction avec la fonction Combiner.



Trier rapidement de grandes quantités de documents

**Trier (p. 1-11, p. 3-10) Séparation,
Feuille intercal (p. 1-25, p. 3-20)**

Vous pouvez utiliser la fonction Trier ou Feuille intercalaire pour séparer rapidement une grande quantité de documents de réunion ou de prospectus. Vous pouvez encore augmenter l'efficacité avec la sortie décalée, disponible lorsque vous utilisez l'agrafeuse décalée ou le finisseur multifonctions en option.

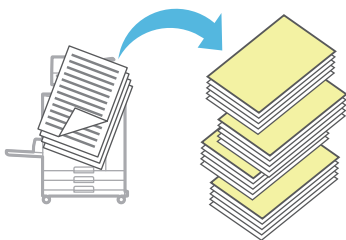

Enregistrer et récupérer des réglages

Favoris (p. 1-29, p. 2-10, p. 3-14, p. 4-7, p. 5-6)

Vous pouvez ajouter des réglages en tant que favoris et les récupérer rapidement quand vous le souhaitez. Cela évite d'avoir à configurer les mêmes réglages à chaque fois.

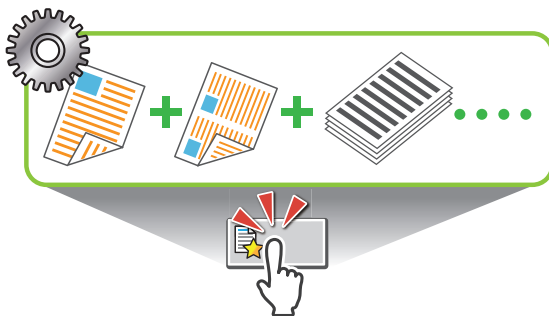

Vérifier les résultats avant l'impression de grandes quantités

Copie échantillon (p. 1-30), Imprimer et pause (p. 3-10)

Vous pouvez imprimer un échantillon et vérifier les réglages et les résultats.



Imprimer nettement sur des enveloppes

Image enveloppe (p. 3-25)

Vous pouvez imprimer sur des enveloppes de différentes épaisseurs avec moins de flou et de bavures.



Accorder la priorité à la vitesse de communication lors de l'impression

Compression des données (p. 3-22)

Vous pouvez réduire la taille de votre fichier d'impression et donner la priorité à la vitesse de communication réseau par rapport à la qualité d'image lorsque vous imprimez.

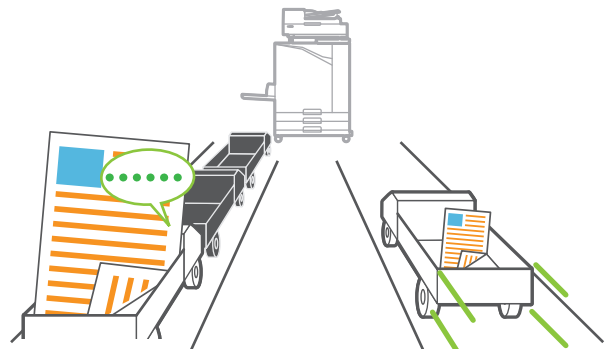

Enregistrer vos documents fréquemment imprimés sur l'imprimante

Stockage (p. 4-1)

En enregistrant les documents dans un dossier, vous pouvez les imprimer rapidement lorsque vous en avez besoin. Vous pouvez également partager des dossiers.



Protéger des documents par un code confidentiel

Code confidentiel (p. 2-9, p. 3-26)

Lorsque vous attribuez un code confidentiel à un travail, seule la personne qui connaît ce code confidentiel peut l'imprimer. Vous pouvez également assigner un code confidentiel aux documents lus par le scanner.

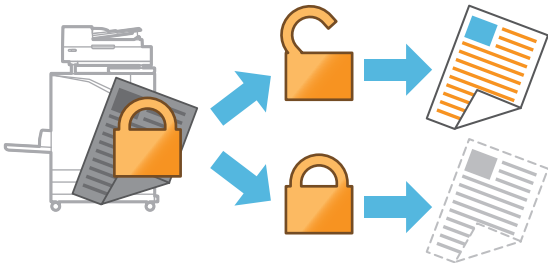

Vérifier l'état de l'imprimante depuis un ordinateur

RISO Console (p. 6-1)

Vérifiez l'état de la machine et les réglages de votre ordinateur et exécutez les opérations de travail sans avoir à aller jusqu'à la machine.



Réduire la consommation d'énergie en mode veille

Réglage économie d'énergie (p. 27)

Vous pouvez économiser l'énergie en réduisant la consommation d'énergie en mode veille. Vous pouvez définir l'intervalle de temps avant que la machine n'entre en mode d'économie d'énergie, ne passe à l'état de veille ou ne désactive le rétroéclairage, et vous pouvez sélectionner la quantité d'énergie que la machine consomme en mode veille.

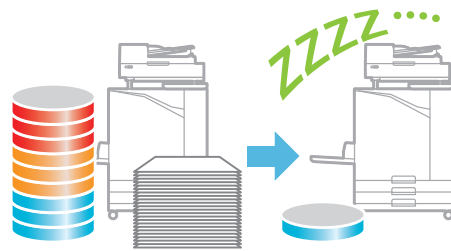

Imprimer facilement sur du papier de format non standard

Sélection papier (p. 1-8, p. 3-32),

Taille numérisation (p. 1-10), Format papier (p. 3-11)

Lorsque vous utilisez un format de papier non standard qui n'est pas enregistré dans l'imprimante, vous pouvez tout de même imprimer de la même manière qu'avec du papier de format standard.

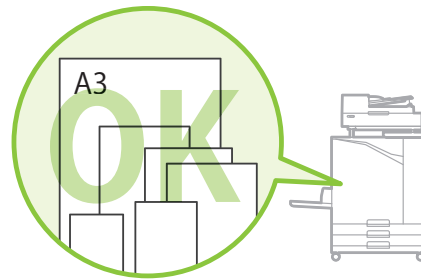

Traiter les originaux de formats différents ensemble en même temps

Orig. format mixte (p. 1-12, p. 2-8, p. 3-11)

La machine reconnaît automatiquement le format des originaux lors de la copie et de la numérisation, même lorsque vous chargez des originaux de formats différents.



Sommaire

À propos de ce guide	1
Symboles, notations et captures d'écran utilisés dans ce guide	2
Pour les utilisateurs du ComColor FW2230 et du ComColor black FW1230/ FW1230R	3
Fonctions rendues possibles grâce à l'installation d'équipements en option	5
Capacités de cette machine	6
Noms et fonctions des pièces	14
Unité principale et scanner en option	14
Panneau de commande	16
Écran tactile	17
Écran [Accueil]	17
Écrans de mode	18
Écran tactile	25
Préparation	27
Alimentation	27
Ouvrir session	28
Chargement du papier	28
Fermeture du bac standard	31
Installation du pilote d'imprimante	32
Environnement d'utilisation	32
Installation	32
À propos des travaux	33
Écran [En cours / inact]	33
Écran [Finies]	34
Chapitre 1 Copier	1-1
Vue d'ensemble des opérations de copie	1-2
Procédure	1-2
Liste des réglages	1-5
Réglages de copie	1-7
Mode couleur	1-7
Taille reproduction	1-7
Sélection papier	1-8
Taille numérisation	1-10
Orientation originale	1-10

Rect-Ver/Rect	1-10
Trier	1-11
Niveau numérisation	1-11
Densité d'impression	1-11
ADF numérisation & pause	1-12
Orig. format mixte	1-12
Effacer ombre livre	1-13
Page fractionnée	1-13
Combiner	1-14
Répéter image	1-15
Livret	1-15
Tampon	1-16
Bordure de page	1-18
Qualité image	1-18
Type original	1-18
Correction gamma	1-19
Contrôle image	1-19
Niveau de couleur de base	1-20
Position image	1-20
Superposition	1-21
Programme	1-22
Ajouter couverture	1-25
Séparation	1-25
Marge de reliure	1-26
Agrafe/Perforation	1-26
Pli	1-27
Impression lente	1-27
Bac de sortie	1-27
Orienté vers le haut/bas	1-27
Relais bac de sortie	1-27
Relai bac papier	1-27
Tourner image automatiquement	1-28
Interruption de copie	1-28

Touches de fonction du mode de copie	1-29
Favoris	1-29
Copies additionnelles	1-29
Copie échantillon	1-30
Vérifier réglage	1-30
Menu personnalisé	1-30

Chapitre 2 Numérisation.....2-1

Vue d'ensemble des opérations de numérisation	2-2
Procédure	2-2
Liste des réglages	2-5

Réglages de numérisation	2-6
Nom de document	2-6
Mode couleur	2-7
Taille numérisation	2-7
Format fichier	2-7
Rect-Ver/Rect	2-8
Niveau numérisation	2-8
Orientation originale	2-8
Résolution	2-8
Orig. format mixte	2-8
Effacer ombre livre	2-8
Page fractionnée	2-9
Code confidentiel	2-9
Type original	2-9
Correction gamma	2-9
Contrôle image	2-9
Niveau de couleur de base	2-9
Touches de fonction du mode de numérisation	2-10
Favoris	2-10
Vérifier réglage	2-10
Menu personnalisé	2-10
 Chapitre 3 Imprimer	 3-1
Vue d'ensemble des opérations d'impression	3-2
Procédure à partir du pilote d'imprimante	3-2
Procédure à partir du mode d'impression	3-3
Écran du pilote d'imprimante	3-5
Liste des réglages	3-6
Réglages du pilote d'imprimante	3-9
Onglet [Basique]	3-9
Onglet [Favoris]	3-14
Onglet [M. en page]	3-15
Onglet [Finition]	3-19
Onglet [Image]	3-22
Onglet [Avancées]	3-26
Réglages de l'environnement	3-27
Onglet [Environn.]	3-28
Touches de fonction du mode d'impression	3-31
En/hors ligne	3-31
Travail du système externe	3-31
Détails	3-32
Changer réglage	3-32

Chapitre 4	Stockage.....	4-1
	Vue d'ensemble des opérations de stockage	4-2
	Enregistrement des données dans un dossier	4-2
	Impression d'un document se trouvant dans un dossier	4-3
	Liste des réglages sous [Stockage] - [Enreg.]	4-4
	Liste des réglages sous [Stockage] - [Charger]	4-6
	Touches de fonction du mode de stockage	4-7
	Touches de fonction sous [Stockage] - [Enreg.]	4-7
	Touches de fonction sous [Stockage] - [Charger]	4-8
Chapitre 5	USB.....	5-1
	Vue d'ensemble des opérations USB	5-2
	Enregistrement des données numérisées sur une clé USB	5-2
	Impression d'un document enregistré sur une clé USB	5-3
	Liste des réglages sous [USB] - [Enreg.]	5-4
	Liste des réglages sous [USB] - [Charger]	5-5
	Touches de fonction du mode USB	5-6
	Touches de fonction sous [USB] - [Enreg.]	5-6
	Touches de fonction sous [USB] - [Charger]	5-6
Chapitre 6	RISO Console.....	6-1
	Vue d'ensemble de la RISO Console	6-2
	Écran supérieur	6-2
	Démarrage de la RISO Console	6-3
	Opérations de touche générales	6-4
	Menu [Informations système]	6-6
	Écran [Consommables]	6-6
	Écran [Info machine]	6-6
	Écran [Info utilisat]	6-7
	Écran [Info licence]	6-8
	Menu [Numéris.]	6-9
	Écran du menu [Numéris.]	6-9
	Menu [Imprimer]	6-10
	Écran du menu [Imprimer]	6-10
	Menu [Stockage]	6-11
	Écran [Charger]	6-11
	Menu [État du travail]	6-12
	Écran [En cours / inact]	6-12

Écran [Finies]	6-12
Menu [Maintenance]	6-13
Écran du menu [Maintenance]	6-13

Chapitre 7 Utilisation du logiciel de définition de la zone de code-barres 7-1

Vue d'ensemble du logiciel de définition de la zone de code-barres 7-2

Installation du logiciel de définition de la zone de code-barres	7-2
Démarrage du logiciel de définition de la zone de code-barres	7-3
Écran principal	7-3

Création et enregistrement d'un fichier de définition espace bar 7-5

Procédure	7-5
Fonction de répétition	7-8
Impression d'originaux à code-barres	7-8

Chapitre 8 Équipement en option 8-1

Agrafeuse décalée 8-2

Étiquette de mise en garde	8-3
Liste des réglages	8-4
Réglages du pilote d'imprimante	8-4
Réglages du mode de copie	8-7

Finisseur multifonctions 8-9

Étiquette de mise en garde	8-10
Liste des réglages	8-11
Réglages du pilote d'imprimante	8-12
Réglages du mode de copie	8-19

Bac de réception (Bac de réception à contrôle automatique/ Bac de réception de grande largeur) 8-24

Chargement du bac de réception	8-24
Liste des réglages	8-26
Réglages du pilote d'imprimante	8-27
Réglages du mode de copie	8-27
Réglages du mode de maintenance	8-27

Kit PostScript 8-28

Environnement d'utilisation	8-28
Installation sur Windows	8-28
Installation sur Mac OS	8-29
Installation sur Linux	8-31
Comment imprimer	8-32

Réglages du pilote d'imprimante	8-32
Onglet [Basique]	8-32
Onglet [Favoris]	8-33
Onglet [M. en page]	8-33
Onglet [Finition]	8-34
Onglet [Image]	8-35
Onglet [Avancées]	8-36
Onglet [Environn.]	8-39
Réglages de la RISO Console	8-40
Fichiers imprimables sur la clé USB	8-40
Liste des polices	8-43

Chapitre 9 Annexe.....	9-1
À propos des cartouches d'encre	9-2
Remplacement d'une cartouche d'encre	9-2
Spécifications	9-3
Consommables	9-16
Cartouches d'encre	9-16
Cartouche d'agrafes	9-16
Index	9-17

Noms et fonctions des pièces

Unité principale et scanner en option

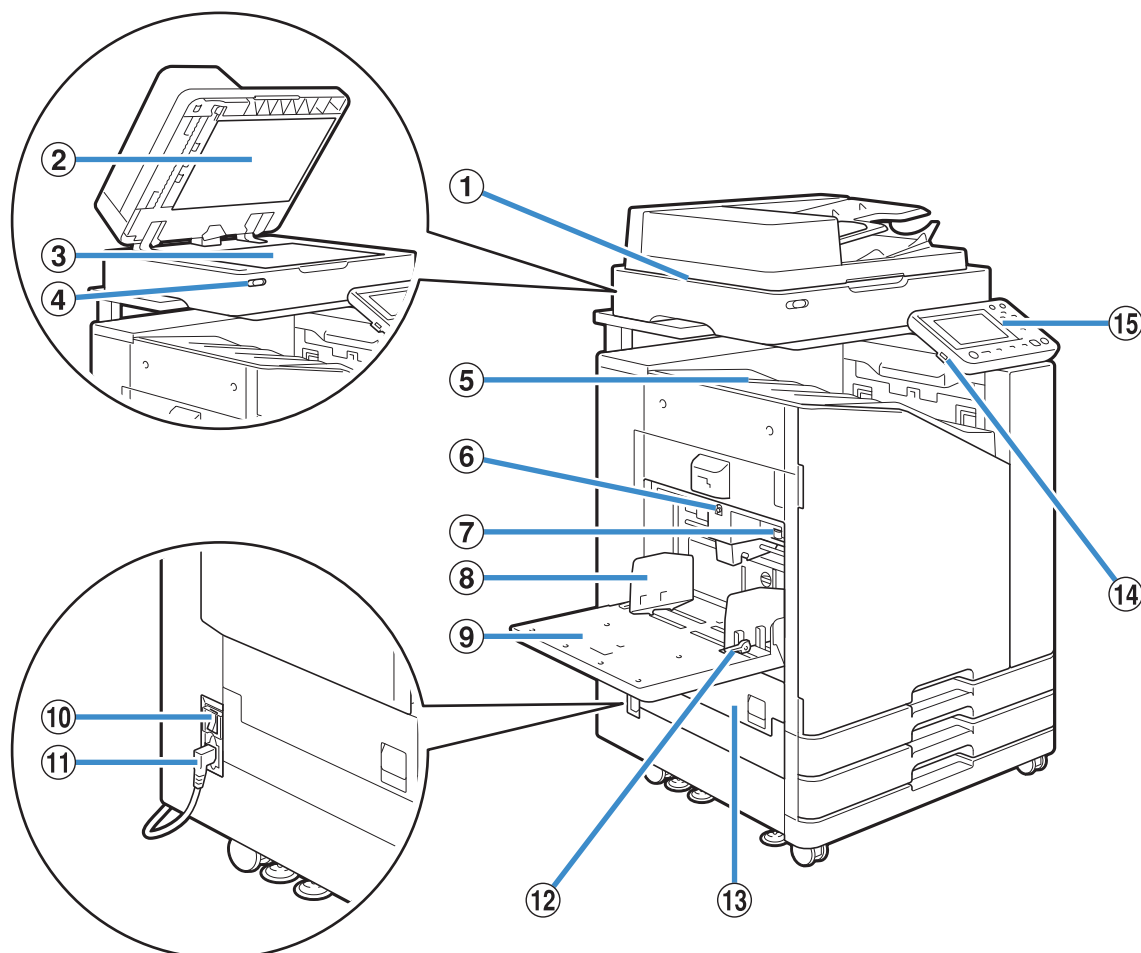

① Scanner (en option)

Utilisez le scanner pour copier ou numériser des documents lus à partir de la vitre d'exposition ou de l'ADF.

② Couvercle de protection des originaux

Abaissez-le pour couvrir l'original lors de sa lecture sur la vitre d'exposition.

③ Vitre d'exposition

Positionnez l'original, face vers le bas et alignez-le avec la position de la flèche en haut à gauche.

④ Témoin de scanner (bleu / rouge)

Ce témoin indique l'état du scanner.

- Témoin bleu allumé : prêt
- Témoin bleu clignotant : la machine est en cours de démarrage ou de numérisation
- Témoin rouge clignotant : une erreur est survenue

⑤ Bac face imp dessous

Les impressions sont en sortie vers le bas.

⑥ Bouton de descente du bac standard

Utilisez ce bouton pour monter ou abaisser le bac standard lors du remplacement ou de la recharge de papier dans celui-ci.

⑦ Levier d'ajustement de pression pour l'alimentation de papier

Utilisez ce levier pour ajuster la pression d'alimentation du papier en fonction du type de papier se trouvant dans le bac standard.

⑧ Guide de papier du bac standard

Utilisez ce guide pour empêcher tout défaut d'alignement du papier dans le bac standard.

⑨ Bac standard

Chargez le papier spécial ici (papier épais, enveloppes, etc.) ici. Vous pouvez également charger du papier ordinaire.

⑩ Interrupteur d'alimentation principal

Utilisez cet interrupteur pour allumer l'alimentation. Généralement, l'alimentation reste en permanence sur ON.

⑪ Port de la machine

Branchez le câble d'alimentation de l'unité principale à cette prise.

⑫ Levier du guide d'alimentation du papier

Utilisez ce levier pour faire glisser ou pour fixer le guide de papier du bac standard. Les leviers sont situés des deux côtés du guide de papier du bac standard, à deux emplacements.

⑬ Couverture gauche

Ouvrez ce couvercle en cas de bourrage papier.

⑭ Port USB

Branchez une clé USB à ce port pour enregistrer les données numérisées ou imprimer les données enregistrées sur une clé USB.



- Utilisez une clé USB compatible avec la catégorie "stockage de masse" et les spécifications USB 2.0 ou 3.0.

⑮ Panneau de commande

Utilisez-le pour exécuter des opérations ou procéder aux réglages de la machine.

Vous pouvez ajuster l'angle de sorte qu'il soit plus facile à voir.

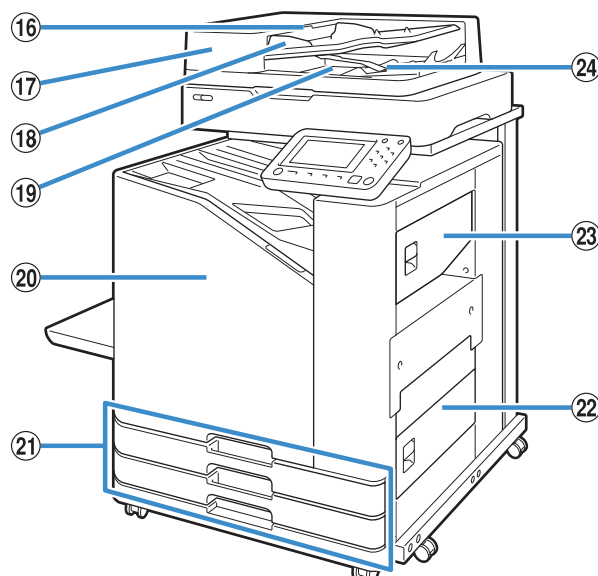

⑯ Levier de l'unité des originaux ADF

Soulevez ce levier pour ouvrir le couvercle de l'unité des originaux en cas de bourrage des documents.

⑰ Système d'alimentation automatique (ADF)

Permet d'alimenter automatiquement jusqu'à 200 documents environ.

⑱ Guide des originaux ADF

Faites-le coulisser pour l'adapter à la largeur du document.

⑲ Bac de sortie des originaux ADF

Les documents lus par l'ADF sont ensuite restitués ici.

⑳ Couvercle avant

Normalement, le couvercle avant est verrouillé et ne peut pas s'ouvrir. Ce verrou se débloque automatiquement quand un bourrage papier ou d'autres problèmes surviennent.

Pour ouvrir le couvercle avant dans d'autres cas, allez dans la section [Maintenance] de l'écran [Accueil] et touchez [Déblocage porte avant].

㉑ Bac d'alimentation 1, Bac d'alimentation 2 (Bacs d'alimentation)

Chargez ici le papier à utiliser pour l'impression.



- Utilisez le bac standard pour le papier épais et les autres types de papier spéciaux.

㉒ Couvercle droit inférieur

Ouvrez ce couvercle en cas de bourrage papier.

㉓ Couvercle droit supérieur

Ouvrez ce couvercle en cas de bourrage papier.

㉔ Levier d'alignement du papier

Utilisez ce levier pour aligner les documents restitués. Si le levier interfère avec la sortie, tirez-le vers le haut et verrouillez-le.

Panneau de commande

Le panneau de commande permet de réaliser de nombreuses opérations et réglages.

La couleur et la condition (allumé ou clignotant) des témoins indiquent l'état de la machine ou des erreurs telles que des brouillages papier.

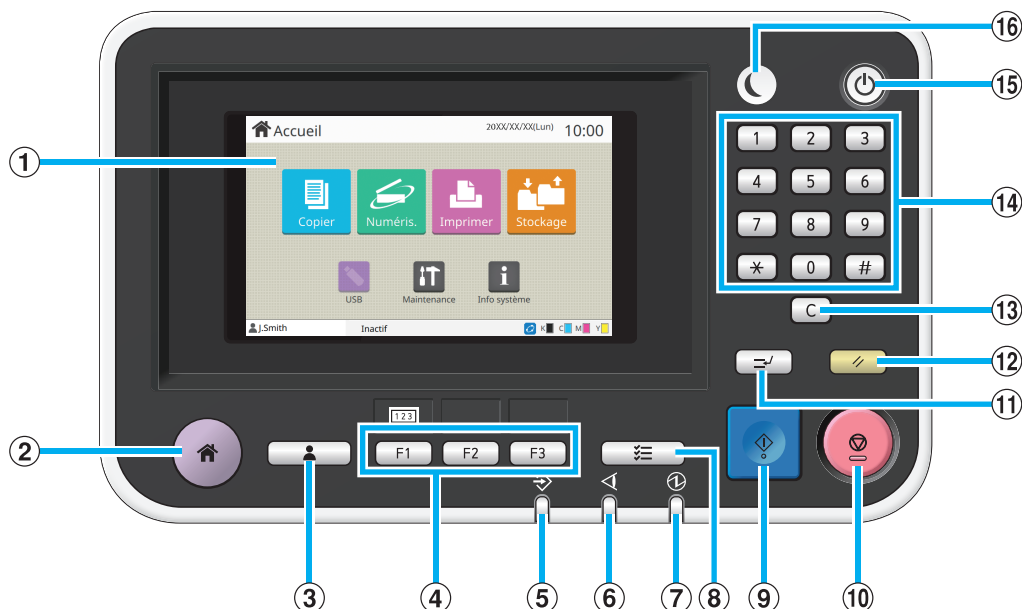

① Écran tactile

Utilisez-le pour exécuter des opérations ou procéder aux réglages de la machine. Cet écran affiche également des informations telles que des messages d'erreur et de confirmation. (p. 17 "Écran tactile")

② Touche accueil

Appuyez sur cette touche pour faire apparaître l'écran [Accueil].

③ Touche d'ouverture / fermeture de session

Appuyez sur cette touche pour ouvrir ou fermer une session.

④ Touches de fonction

Vous pouvez pré-régler les fonctions et les réglages fréquemment utilisés. Utilisez ces touches comme touches de raccourci.



• Pour obtenir des instructions spécifiques sur la façon d'enregistrer les fonctions et les réglages, contactez votre administrateur.

⑤ Témoin de données

Ce témoin s'allume quand un travail est en attente et clignote lorsque cette machine reçoit des données.

⑥ Témoin d'erreur

Ce témoin clignote en cas d'erreur.

⑦ Témoin de l'alimentation principale

Ce témoin s'allume lorsque l'alimentation principale est allumée.

⑧ Touche d'état du travail

Appuyez sur cette touche pour consulter les travaux en cours ou terminés.

⑨ Touche Départ

Appuyez sur cette touche pour lancer une opération.

⑩ Touche Arrêt

Appuyez sur cette touche pour arrêter le travail en cours.

⑪ Touche d'interruption

Appuyez sur cette touche pour interrompre le travail en cours en vue d'exécuter un autre travail.

⑫ Touche Réinitialiser

Appuyez sur cette touche pour remettre les réglages à leurs valeurs par défaut.



• Seuls les réglages du mode sélectionné sont réinitialisés. Cette opération ne change pas les réglages des autres modes.

⑬ Touche Effacer

Appuyez sur cette touche pour effacer les lettres ou nombres saisis.

⑭ Touches numériques

Utilisez ces touches pour saisir des nombres.

⑮ Touche Alimentation

Lorsque vous appuyez sur cette touche alors que l'alimentation principale est allumée, l'alimentation de fonctionnement s'allume et cette touche s'allume. Lorsque vous la maintenez enfoncée, l'alimentation de fonctionnement s'éteint et la machine entre en mode veille.

⑯ Touche Réveil

Cette touche s'allume lorsque cette machine est en mode d'économie d'énergie. Une pression sur cette touche quand celle-ci est allumée prépare la machine à son fonctionnement.



• Une pression sur cette touche quand celle-ci est éteinte prépare la machine à entrer en mode veille.

Écran tactile

Écran [Accueil]

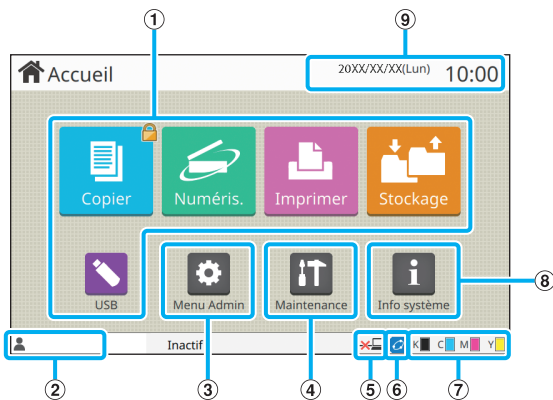

L'écran [Accueil] apparaît lorsque vous appuyez sur la touche [Accueil] du panneau de commande. Pour accéder aux réglages et aux opérations, touchez la touche du mode que vous souhaitez utiliser.



- L'écran affiché varie en fonction selon le modèle, l'équipement en option connecté et les réglages.

① Touches de mode

Touchez ces touches pour faire apparaître l'écran du mode correspondant.

Une icône de verrouillage dans le coin supérieur droit d'une touche indique que vous devez ouvrir une session pour accéder à ce mode.

② Nom d'utilisateur

Le nom d'utilisateur de l'utilisateur actuellement connecté s'affiche.

③ Touche [Menu Admin]

Touchez cette touche pour accéder aux réglages de l'administrateur.



- Cette touche n'apparaît pas lorsque l'utilisateur n'est pas connecté en tant qu'administrateur.

④ Touche [Maintenance]

Touchez cette touche pour accéder aux fonctions de maintenance.

⑤ Hors ligne

Cette icône s'affiche lorsque [En/hors ligne] est réglé sur [OFF].

⑥ Icône de lien FORCEJET™

Cette icône indique si toutes les pièces nécessaires à l'impression fonctionnent correctement.

Pour plus d'informations, consultez le "Guide de dépannage" fourni séparément.

⑦ Quantité d'encre restante

Ces icônes indiquent la quantité d'encre restante pour chaque couleur. L'indicateur commence à clignoter quand vient le temps de remplacer une cartouche d'encre. Préparez une cartouche d'encre neuve correspondant à la couleur qui clignote.



- La quantité d'encre restante ne s'affiche pas si vous utilisez une encre non RISO.

⑧ Touche [Info système]

Touchez cette touche pour afficher les informations concernant les consommables, la machine et l'utilisateur.

⑨ Date

La date et l'heure en cours s'affichent.

Écrans de mode

Appuyez sur une touche de mode de l'écran [Accueil] pour faire apparaître l'écran de mode correspondant.

Écran [Copier]

Si vous utilisez un scanner en option, vous pouvez exploiter ou vérifier les travaux de copie sur cet écran.

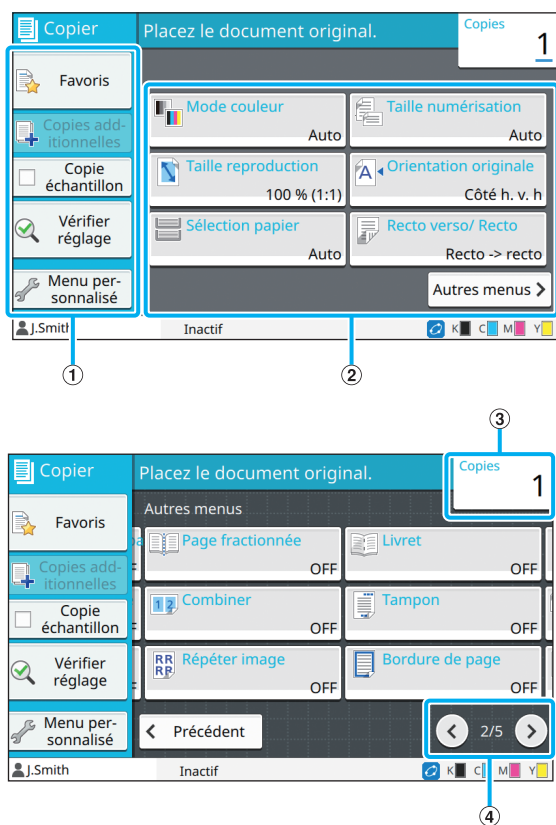

① Touches de fonction

Sélectionnez une fonction pouvant être utilisée en mode de copie.

② Touches de réglage

Utilisez ces touches pour configurer les fonctions de copie. Touchez [Autres menus] pour afficher d'autres touches de réglage.

③ Copies

Saisissez ou vérifiez le nombre de copies ici.

④ Touches </>

Utilisez ces touches pour changer de page de touche de réglage.

La page en cours et le nombre total de pages de touche de réglage s'affichent.

Écran [Numéris.]

Si vous utilisez un scanner en option, vous pouvez exploiter ou vérifier les travaux de numérisation sur cet écran. Il y a trois façons de transmettre des données numérisées.

■ Mail

Vous pouvez envoyer les données scannées par e-mail.

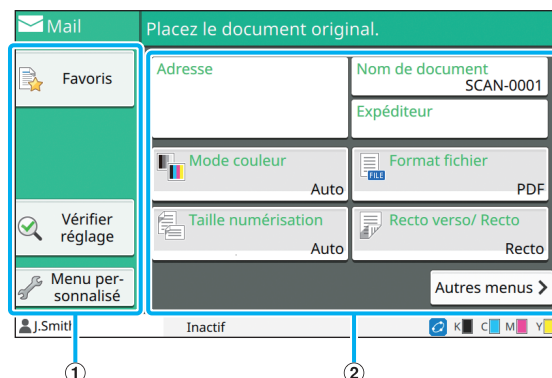

① Touches de fonction

Sélectionnez une fonction pouvant être utilisée en mode de numérisation.

② Touches de réglage

Utilisez ces touches pour accéder à [Adresse], [Nom de document] et [Expéditeur] et configurer les fonctions du scanner. Touchez [Autres menus] pour afficher d'autres touches de réglage.

■ PC

Vous pouvez envoyer les données numérisées à un ordinateur du réseau.

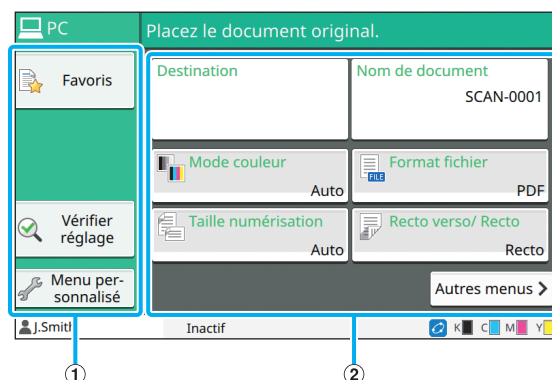

① Touches de fonction

Sélectionnez une fonction pouvant être utilisée en mode de numérisation.

② Touches de réglage

Utilisez ces touches pour saisir [Destination] et [Nom de document] et configurer les fonctions du scanner. Touchez [Autres menus] pour afficher d'autres touches de réglage.

■ Console

Vous pouvez enregistrer les données numérisées sur le disque dur interne de cette machine. Les données enregistrées peuvent être téléchargées à partir de la RISO Console.

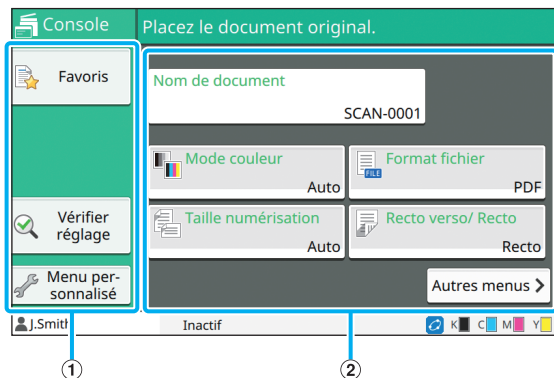

① Touches de fonction

Sélectionnez une fonction pouvant être utilisée en mode de numérisation.

② Touches de réglage

Utilisez ces touches pour saisir [Nom de document] et configurer les fonctions du scanner.

Touchez [Autres menus] pour afficher d'autres touches de réglage.

Écran [Imprimer]

Sur cet écran, vous pouvez exploiter et vérifier les travaux d'impression envoyés depuis un ordinateur.

■ Écran Liste de travaux en attente

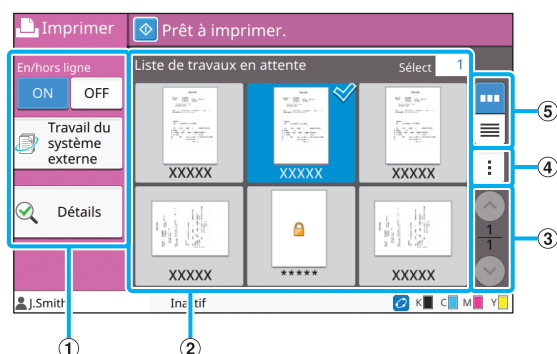

① Touches de fonction

Sélectionnez une fonction pouvant être utilisée en mode d'impression.

② Affichage

Les travaux en attente sont répertoriés dans cet affichage.

③ Touches (↑/↓)

Utilisez ces touches pour changer de page d'affichage.

La page en cours et le nombre total de pages s'affichent.

④ Sous-menu

Vous pouvez modifier ou supprimer les réglages du travail sélectionné.

⑤ Touches de sélection d'affichage

Vous pouvez choisir d'afficher les travaux en attente sous forme de miniatures ou sous forme de liste.

☰ : affichage sous forme de miniatures

☰ : affichage sous forme de liste

■ Écran Changer réglage

Cet écran s'affiche lorsque vous sélectionnez [Changer réglage] dans le sous menu de l'écran [Liste de travaux en attente].

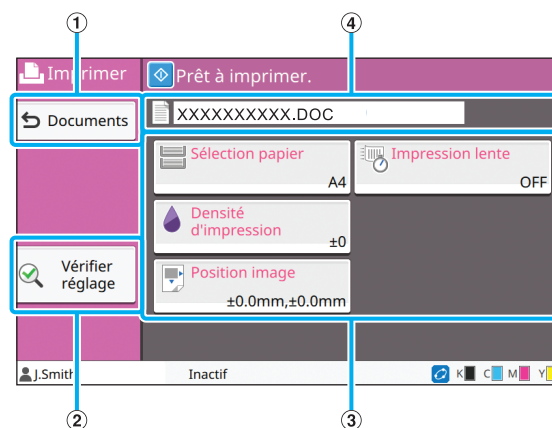

① Touche [Documents]

Touchez cette touche pour afficher l'écran [Liste de travaux en attente].

② Touche [Vérifier réglage]

Touchez cette touche pour afficher les réglages en cours.

③ Touches de réglage

Utilisez ces touches pour configurer les fonctions d'impression.

④ Nom de document

Le nom du document sélectionné s'affiche ici.

Écran [Stockage]

Vous pouvez exploiter et vérifier les travaux stockés sur cet écran.

Le mode de stockage a deux fonctions : [Enreg.], qui permet d'enregistrer des données dans un dossier, et [Charger], qui permet d'imprimer les documents enregistrés dans un dossier.

■ Écran Liste des dossiers sous [Stockage] - [Enreg.]

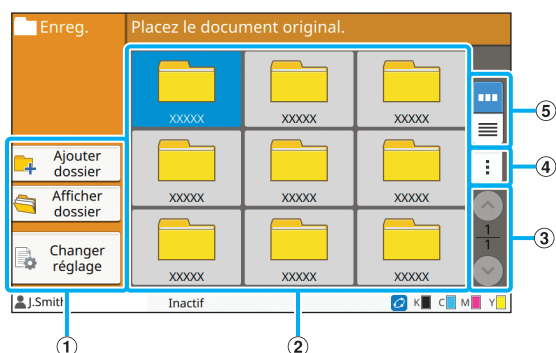

① Touches de fonction

Sélectionnez une fonction pouvant être utilisée en mode de stockage.

② Affichage

Les dossiers s'affichent sous forme de liste dans cet affichage.

③ Touches \uparrow/\downarrow

Utilisez ces touches pour changer de page d'affichage. La page en cours et le nombre total de pages s'affichent.

④ Sous-menu

Vous pouvez modifier la couleur et le nom d'un dossier.

⑤ Touches de sélection d'affichage

Vous pouvez choisir d'afficher les dossiers sous forme d'icônes ou sous forme de liste.

 : affichage sous forme d'icônes

 : affichage sous forme de liste

■ Écran Liste des documents sous [Stockage] - [Enreg.]

Cet écran apparaît lorsque vous touchez [Afficher dossier] sur l'écran Liste des dossiers.

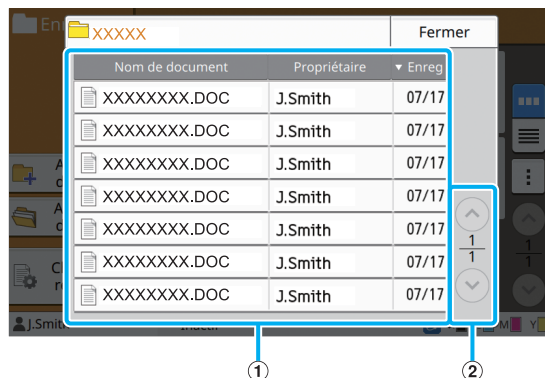

① Affichage

Les documents enregistrés dans un dossier s'affichent sous forme de liste. [Nom de document], [Propriétaire] et [Enreg] s'affichent.

② Touches \uparrow/\downarrow

Utilisez ces touches pour changer de page d'affichage. La page en cours et le nombre total de pages s'affichent.

■ Écran Changer réglage sous [Stockage] - [Enreg.]

Cet écran apparaît lorsque vous touchez [Changer réglage] sur l'écran Liste des dossiers.

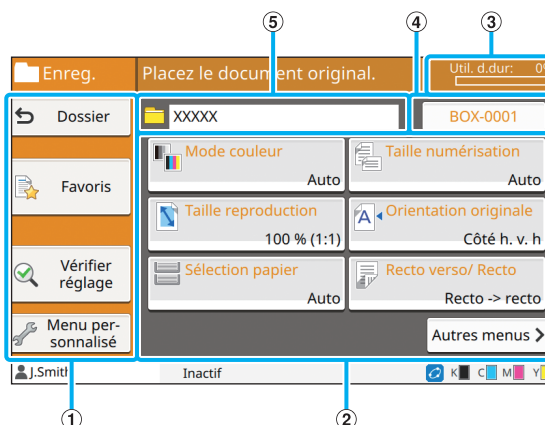

① Touches de fonction

Sélectionnez une fonction pouvant être utilisée en mode de stockage.

② Touches de réglage

Utilisez ces touches pour configurer les fonctions de stockage (enreg.).

③ Témoin [Util. d.dur.]

L'espace actuellement utilisé du disque dur interne est indiqué sous forme de pourcentage.

④ Touche Nom de document

Appuyez sur cette touche pour ouvrir l'écran [Définit. nom document]. Utilisez ce bouton pour nommer un document.

⑤ Dossier de destination

Le nom du dossier de destination sélectionné sur l'écran Liste des dossiers s'affiche ici.



- Si l'espace disponible sur le disque dur interne est faible, supprimez les documents inutiles du dossier pour augmenter l'espace disponible.

■ Écran Liste des dossiers sous [Stockage] - [Charger]

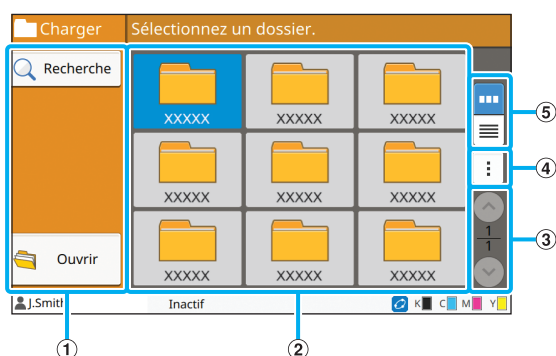

① Touches de fonction

Sélectionnez une fonction pouvant être utilisée en mode de stockage.

② Affichage

Les dossiers s'affichent sous forme de liste dans cet affichage.

③ Touches \uparrow/\downarrow

Utilisez ces touches pour changer de page d'affichage. La page en cours et le nombre total de pages s'affichent.

④ Sous-menu

Vous pouvez modifier la couleur et le nom d'un dossier.

⑤ Touches de sélection d'affichage

Vous pouvez choisir d'afficher les dossiers sous forme d'icônes ou sous forme de liste.

 : affichage sous forme d'icônes

 : affichage sous forme de liste

■ Écran Liste des documents sous [Stockage] - [Charger]

Cet écran apparaît lorsque vous touchez [Ouvrir] sur l'écran Liste des dossiers.

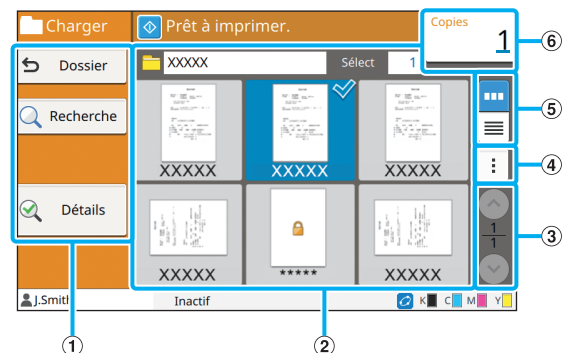

① Touches de fonction

Sélectionnez une fonction pouvant être utilisée en mode de stockage.

② Affichage

Les documents enregistrés dans un dossier s'affichent sous forme de liste.

③ Touches \uparrow/\downarrow

Utilisez ces touches pour changer de page d'affichage. La page en cours et le nombre total de pages s'affichent.

④ Sous-menu

Vous pouvez changer le nom du document sélectionné, modifier les réglages du document ou supprimer le document.

Vous pouvez également copier le document sélectionné sur une clé USB ou dans un autre dossier.

⑤ Touches de sélection d'affichage

Vous pouvez choisir d'afficher les documents sous forme de miniatures ou sous forme de liste.

 : affichage sous forme de miniatures

 : affichage sous forme de liste

⑥ Copies

Saisissez ou vérifiez le nombre de copies à imprimer.

Écran [USB]

Vous pouvez exploiter et vérifier les travaux USB sur cet écran.

Le mode USB a deux fonctions : [Enreg.], qui permet d'enregistrer des données sur une clé USB, et [Charger], qui permet d'imprimer les documents (fichiers PRN) enregistrés sur une clé USB à partir du pilote d'imprimante.

■ Écran de réglage sous [USB] - [Enreg.]

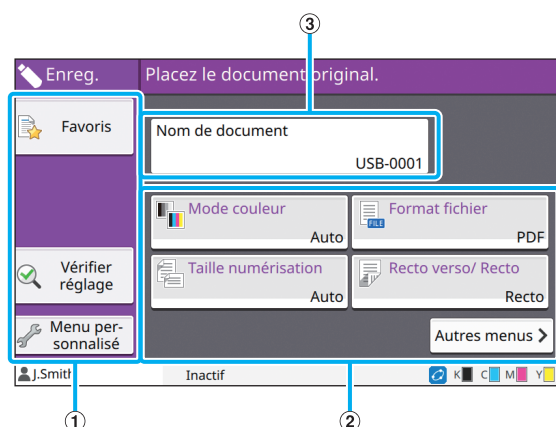

① Touches de fonction

Sélectionnez une fonction pouvant être utilisée en mode USB.

② Touches de réglage

Utilisez ces touches pour configurer les fonctions d'enregistrement USB.

Touchez [Autres menus] pour afficher d'autres touches de réglage.

③ Touche [Nom de document]

Appuyez sur cette touche pour ouvrir l'écran [Définit. nom document]. Utilisez ce bouton pour nommer un document.

■ Écran Liste des documents sous [USB] - [Charger]

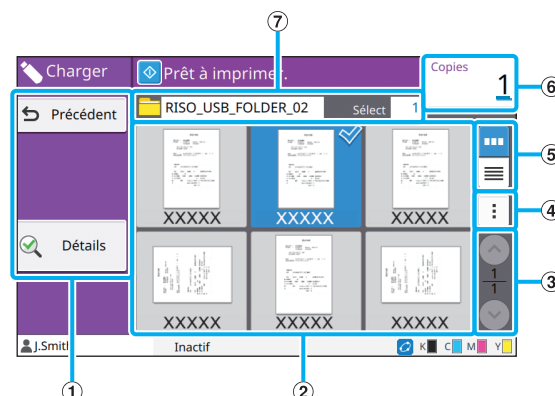

① Touches de fonction

Sélectionnez une fonction pouvant être utilisée en mode USB.

② Affichage

Les dossiers et les documents enregistrés sur une clé USB s'affichent sous forme de liste.

③ Touches ▲/▼

Utilisez ces touches pour changer de page d'affichage.

La page en cours et le nombre total de pages s'affichent.

④ Sous-menu

Vous pouvez modifier les réglages d'impression du document sélectionné ou copier le document dans un dossier du disque dur interne.

⑤ Touches de sélection d'affichage

Vous pouvez choisir d'afficher les dossiers et les documents sous forme de miniatures ou sous forme de liste.

☰ : affichage sous forme de miniatures

☰ : affichage sous forme de liste

⑥ Copies

Saisissez ou vérifiez le nombre de copies à imprimer.

⑦ Nom de dossier

Le nom du dossier sélectionné ou du dossier dans lequel le document est enregistré s'affiche ici.

■ Écran Changer réglage sous [USB] - [Charger]

Cet écran s'affiche lorsque vous touchez [Changer réglage] dans le sous menu de l'écran Liste des documents.



- Lorsque vous sélectionnez un fichier PDF, cet écran apparaît lorsque vous touchez [Réglage d'impression].

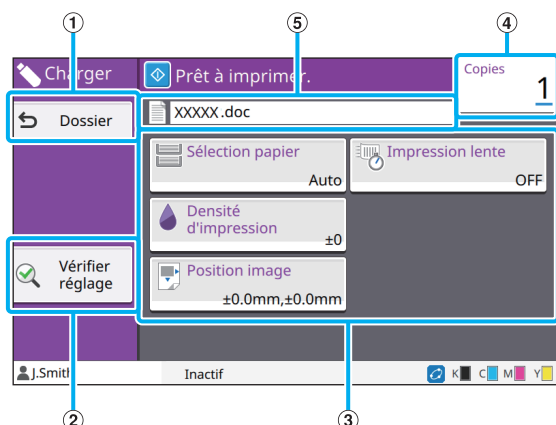

① Touche [Dossier]

Touchez cette touche pour afficher l'écran Liste des documents.

② Touche [Vérifier réglage]

Touchez cette touche pour afficher l'écran [Vérifier réglage].

③ Touches de réglage

Utilisez ces touches pour configurer les fonctions de charge USB.

Lorsque vous sélectionnez un fichier PDF, touchez la touche [Autres menus] pour faire apparaître d'autres touches de réglage.

④ Copies

Saisissez ou vérifiez le nombre de copies à imprimer.

⑤ Nom de document

Le nom du document sélectionné s'affiche ici.

Écran [Menu Admin]

Cet écran s'affiche uniquement lorsque vous êtes connecté en tant qu'administrateur. Vous pouvez accéder aux réglages qu'un administrateur peut utiliser et modifier. Pour plus d'informations, consultez le "Guide de l'administrateur" fourni séparément.

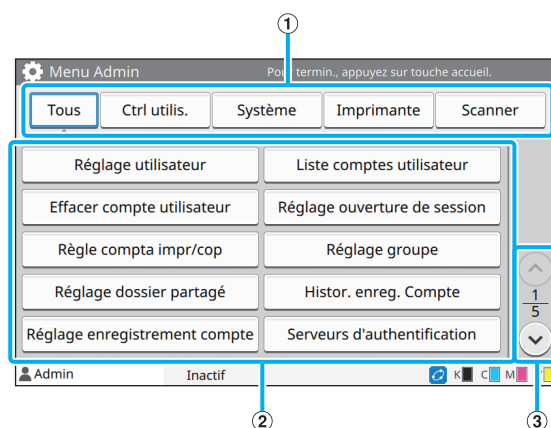

① Touches de sélection de catégorie

Les catégories des touches de réglage du menu Administrateur s'affichent ici.

Touchez [Tous] pour afficher toutes les touches de réglage dans le menu Administrateur.

② Touches de réglage

Utilisez ces touches pour configurer les fonctions du menu Administrateur.

③ Touches ^/▽

Utilisez ces touches pour changer de page.

Écran [Maintenance]

[Nettoyage des têtes], [Déblocage porte avant] et d'autres fonctions sont disponibles sur cet écran. Pour plus d'informations, consultez le "Guide de dépannage" fourni séparément.

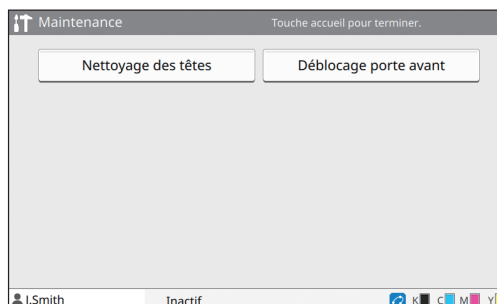

Écran [Info système]

■ Écran Consommables

Cet écran affiche l'état des consommables tels que le papier et l'encre. Vous pouvez également modifier les réglages du bac.

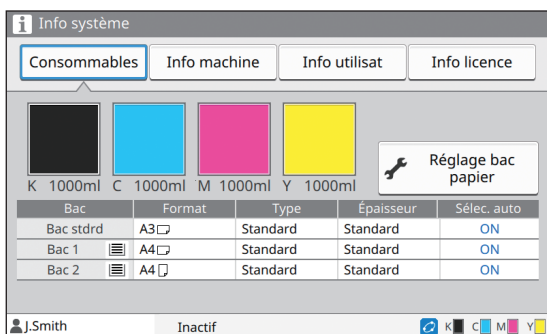

■ Écran Info machine

Cet écran affiche des informations sur cette machine.

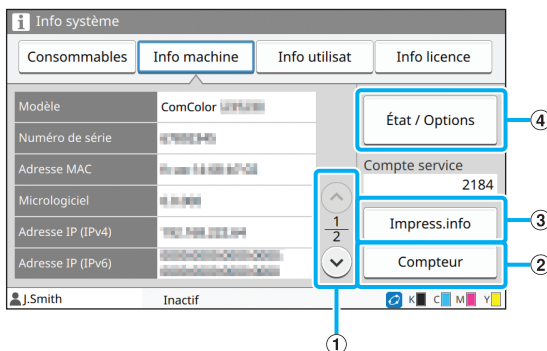

① Touches (↑)/(↓)

Utilisez ces touches pour changer de page.

② Touche [Compteur]

Touchez cette touche pour afficher le compte détaillé de chaque format de papier ainsi qu'un rapport de relevé de compteur.

③ Touche [Impress.info]

Touchez cette touche pour imprimer les informations système ou une image d'échantillon.

④ Touche [État / Options]

Touchez cette touche pour afficher des informations sur l'équipement en option raccordé et son état.

■ Écran Info utilisat

Cet écran affiche les noms d'utilisateur et les groupes d'utilisateurs connectés.

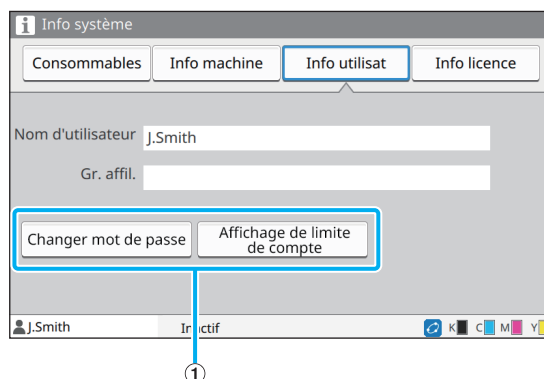

① Touches d'information

Vous pouvez afficher l'état d'utilisation de l'utilisateur.

Touchez [Changer mot de passe] pour changer de mot de passe.

Si une limite de copie ou d'impression est définie par un administrateur, touchez [Affichage de limite de compte] pour afficher l'état d'utilisation.

Si vous utilisez un lecteur de carte à puce en option, touchez [C. à puce] pour enregistrer les informations de carte pour les utilisateurs connectés.



• Si vous utilisez un lien système externe, les touches suivantes s'affichent également.

- [Afficher le solde] : vous pouvez consulter le solde de chaque utilisateur connecté.

Pour plus d'informations sur le système de facturation à l'aide de la fonction [Lien système externe], contactez votre revendeur ou représentant de service après-vente agréé.

■ Écran Info licence

Cet écran affiche les informations de licence du système utilisé avec ce produit.

Écran tactile

Vous pouvez utiliser la machine en utilisant l'écran tactile et les touches du panneau de commande. Pour utiliser une touche de l'écran tactile, touchez-la du doigt.

Sélection d'une touche

Pour sélectionner une touche de l'écran tactile, touchez-la du doigt. La touche sélectionnée devient bleue.

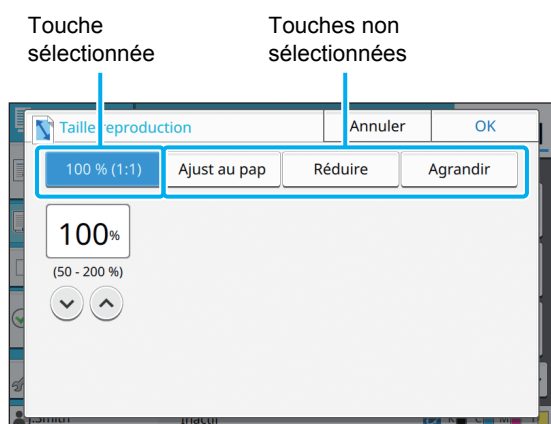

Les touches indisponibles dans les conditions actuelles sont grisées. Vous pouvez utiliser ces touches lorsque les conditions requises sont remplies. Pour plus de détails, contactez votre administrateur.

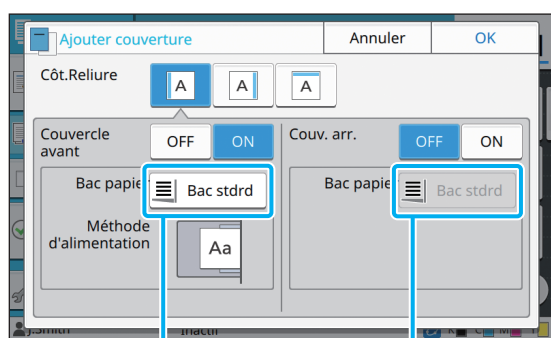

Cette option est disponible parce que [Couvercle avant] est réglé sur [ON].

Cette option est indisponible parce que [Couv. arr.] est réglé sur [OFF].

Confirmer / Annuler un réglage

Lorsque [OK] s'affiche sur un écran, vous devez toucher [OK] pour enregistrer les réglages. Si vous ne touchez pas [OK], les réglages risquent de s'annuler.

Pour annuler les réglages que vous avez modifiés, touchez [Annuler].

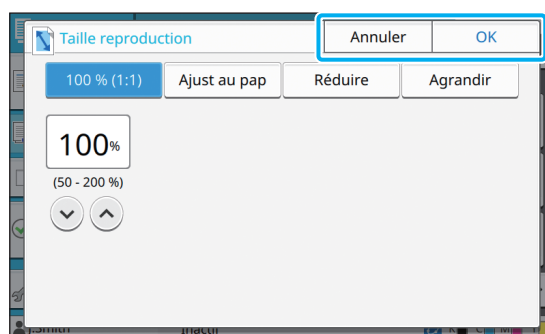

Couleurs des touches de réglage

Quand un réglage est modifié, la touche de réglage change de couleur pour indiquer que le réglage par défaut a été modifié.



Saisie de texte

Lors de la saisie des noms d'utilisateur ou des mots de passe, saisissez les informations requises sur l'écran de saisie de texte.

1 Touchez les caractères que vous voulez saisir un par un.

Pour déplacer le curseur, touchez [←] ou [→]. Touchez [X] si vous devez effacer un caractère à gauche du curseur.

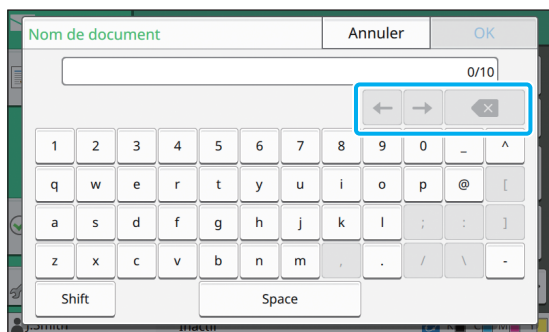

- Si les caractères disponibles sont limités, comme c'est le cas pour les mots de passe, les caractères indisponibles sont grisés.
- Pour saisir une lettre majuscule, touchez [Shift] avant de saisir le caractère. Pour revenir à la saisie des lettres minuscules, touchez à nouveau [Shift].
- Le nombre maximal de caractères pouvant être saisis et le nombre actuel de caractères saisis s'affichent à droite du champ de saisie de texte.

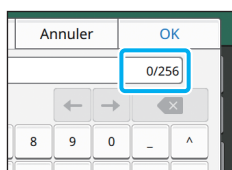

2 Après avoir saisi le texte, touchez [OK].



- Selon la zone de saisie, il se peut que toucher la zone n'ouvre aucun écran de saisie. Dans ce cas, saisissez du texte à l'aide des touches numériques.
- La zone actuellement sélectionnée est indiquée par une courte ligne clignotante en dessous des numéros ou des lettres. Pour changer de zone, touchez la zone dans laquelle vous souhaitez saisir du texte.

Préparation

Ce chapitre explique comment mettre sous tension, ouvrir une session, charger du papier, ainsi que d'autres travaux préparatoires pour que cette machine soit prête à l'emploi.



- Lorsque vous utilisez le bac d'alimentation, vous n'avez pas besoin de configurer le bac standard.
- Avec la RISO console, vous pouvez vérifier sur votre ordinateur l'état de la machine. (p. 6-1 "RISO Console")

Alimentation

La machine dispose de deux interrupteurs d'alimentation : l'interrupteur d'alimentation principal et la touche [Alimentation]. Utilisez l'interrupteur d'alimentation principal pour allumer l'alimentation principale de l'ensemble de l'imprimante.

Appuyez sur la touche [Alimentation] pour démarrer cette machine.



- Pour mettre cette machine hors tension en cours d'utilisation normale, maintenez enfoncée la touche [Alimentation] du panneau de commande.
- Ne coupez pas l'alimentation principale, sauf en cas de risque de foudroiement ou si la machine ne va pas être utilisée pendant une période prolongée.

Mise hors tension

1 Assurez-vous que la fiche d'alimentation est insérée dans une prise électrique.

2 Activez l'interrupteur de l'alimentation principale.

Le témoin [Alimentation principale] du panneau de commande s'allume.

3 Appuyez sur la touche [Alimentation] du panneau de commande.

La machine se met sous tension et la touche [Alimentation] s'allume.

Mise hors tension

1 Maintenez enfoncée la touche [Alimentation] du panneau de commande.

2 Vérifiez que la touche [Alimentation] est éteinte, puis désactivez l'interrupteur d'alimentation principal.

Le témoin [Alimentation principale] s'éteint.



- Pour rallumer l'alimentation principale, vérifiez d'abord que le témoin [Alimentation principale] est éteint.
- Ne retirez la fiche d'alimentation qu'après avoir désactivé l'interrupteur d'alimentation principal.

Fonctions d'économie d'énergie

Si vous laissez la machine sans surveillance pendant un certain temps, elle passe automatiquement en mode d'économie d'énergie en fonction des réglages de l'administrateur. Le mode d'économie d'énergie a deux états : l'état de rétroéclairage et l'état de veille. Les temps de transition respectifs et la consommation d'énergie en veille sont définis par l'administrateur. Lorsque le mode d'économie d'énergie est activé, l'écran tactile s'éteint et la touche [Réveil] s'allume. Lorsque vous appuyez sur la touche [Réveil], le mode d'économie d'énergie s'annule et la machine revient au mode de fonctionnement normal. La machine met plus de temps à sortir de l'état de veille que de l'état de rétroéclairage.

Ouvrir session

Les icônes de verrouillage dans le coin supérieur droit des touches de mode indiquent que vous devez ouvrir une session pour accéder à ces modes.

Icône de verrouillage

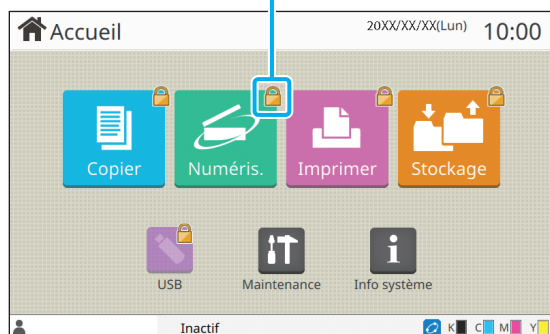

- Lors de la première ouverture de session, vous avez besoin du mot de passe temporaire délivré par l'administrateur.

Ouverture de session

- Lorsque vous utilisez un lecteur de carte à puce en option, vous pouvez ouvrir une session en maintenant la carte à puce au-dessus du lecteur de carte.

1 Appuyez sur la touche [Ouverture/fermeture de session].

2 Sur l'écran [Ouvrir session], sélectionnez votre nom.

Pour trouver votre nom, appuyez sur [↑] ou [↓] pour faire défiler les noms, ou appuyez sur la touche [Index] pour afficher les noms d'utilisateur.

L'écran [Entrée de mot de passe] apparaît après la sélection de votre nom.

3 Saisissez votre mot de passe et touchez [Ouvrir session].

Suivez les instructions affichées concernant le fonctionnement.

- Lors de la première ouverture de session, remplacez le mot de passe temporaire par votre propre mot de passe.

Une fois l'ouverture de session effectuée avec succès, l'écran [Accueil] réapparaît. Votre nom d'utilisateur s'affiche en bas à gauche de l'écran.

- Après les opérations de finition, appuyez sur la touche [Ouverture/fermeture de session] pour fermer la session.

- Contactez votre administrateur si vous ne trouvez pas votre nom ou avez oublié le mot de passe.
- Si votre nom d'utilisateur n'apparaît pas en bas à gauche de l'écran [Accueil], touchez la touche de mode et effectuez les opérations décrites aux étapes 2 et 3 sous "Ouverture de session". Une fois l'ouverture de session effectuée avec succès, l'écran du mode sélectionné apparaît.

Modification du mot de passe d'ouverture de session

1 Touchez [Info système] sur l'écran [Accueil] après l'ouverture de session.

2 Touchez [Info utilisat] - [Changer mot de passe].

3 Saisissez le nouveau mot de passe et touchez [Suivant].

4 Sur l'écran [Changer mot de passe (confirmer)], saisissez à nouveau le nouveau mot de passe et touchez [OK].

Chargement du papier

Chargez du papier dans les bacs d'alimentation et le bac standard.

- Nous vous recommandons de charger les bacs d'alimentation avec les types de papier que vous utilisez le plus souvent.
- Utilisez le bac standard pour les types de papier suivants:
 - Papier épais et autres papiers spéciaux
 - Papier préimprimé
 - Cartes postales
 - Enveloppes

Pour plus d'informations, reportez-vous à la section "Papier d'impression" sous "Informations relatives à la sécurité".

Chargement du papier dans les bacs d'alimentation

1 Tirez un bac vers l'avant.

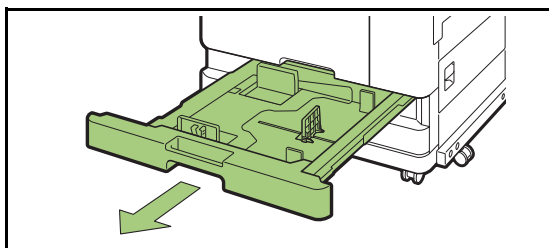

2 Maintenez le levier du guide d'alimentation du papier, et tirez-le vers l'avant pour écarter le guide d'alimentation du papier jusqu'à sa butée.

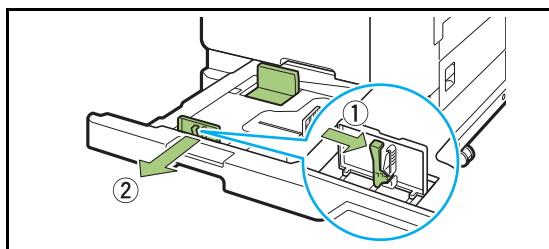

3 Déplacez la butée pour faire de la place.

Déplacez la butée en maintenant les deux côtés.

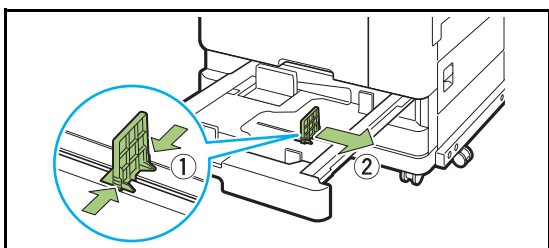

4 Chargez le papier.

Lorsque vous utilisez du papier dont les caractéristiques sont différentes au recto et au verso, chargez le côté imprimé face vers le bas. Ne chargez pas trop de feuilles.

Lorsque vous chargez du papier, veillez à ne pas laisser son bord toucher les guides de papier afin de l'empêcher de se plier.

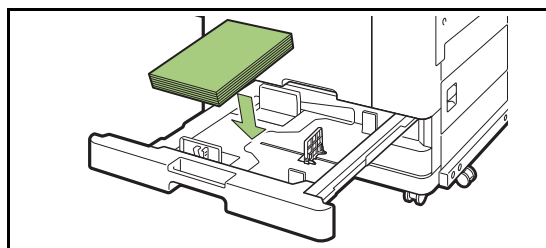

5 Déplacez le guide d'alimentation du papier et la butée contre le bord du papier.

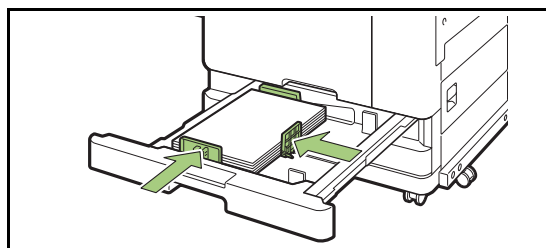

- La machine détecte le format du papier en fonction de la position de la butée. Assurez-vous de déplacer le guide et la butée contre le bord du papier.
- Pour placer le papier A3 ou apier B4, installez correctement le guide de papier A3/B4 pour chaque type de papier. Pincez les deux côtés du guide de papier A3/B4, glissez-le vers l'extérieur, puis glissez-le dans le trou approprié pour le format de papier souhaité.

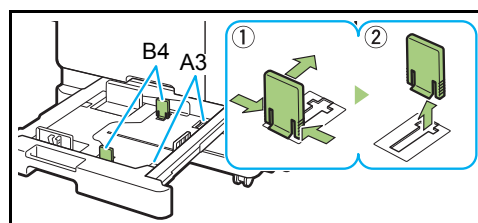

Lors de l'utilisation du papier B4

6 Remettez le bac dans la machine.

7 Vérifiez les réglages du bac sur le panneau de commande.

Une fois passé à un type ou à un format de papier différent, mettez à jour les réglages du bac d'alimentation. (p. 1-8 "Sélection papier")

Chargement du papier dans le bac standard

1 Ouvrez le bac standard jusqu'à ce sa butée.

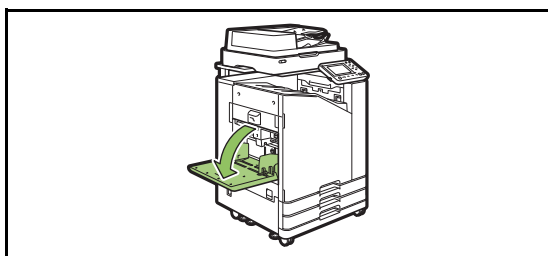

2 Écartez les guides.

Relevez les leviers du guide d'alimentation du papier (des deux côtés) pour déverrouiller les guides et les faire glisser.

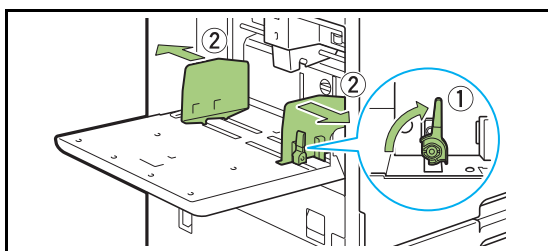

3 Chargez le papier.

Chargez le papier avec le côté à imprimer orienté vers le haut.

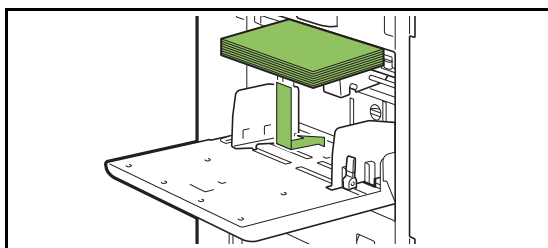

- Lors de l'impression d'enveloppes, il est recommandé de raccorder le chargeur d'enveloppes et le bac de réception en option.
- Assurez-vous de charger des enveloppes en laissant leur volet ouvert et en insérant leur face inférieure en premier dans la machine.

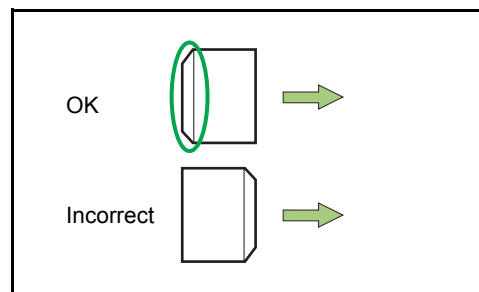

- La fonction [Rotation] est utile pour imprimer sur des enveloppes à partir d'un ordinateur.

4 Ajustez les guides de papier afin qu'ils s'adaptent au format du papier.

Déplacez les guides contre les bords du papier, puis poussez le levier pour verrouiller.

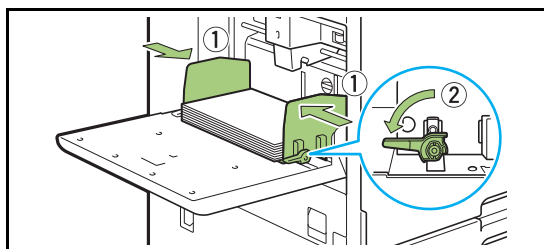

- La machine détecte le format du papier en fonction de la position du guide. Assurez-vous de déplacer les guides contre le bord du papier.

5 Ajustez le levier d'ajustement de pression pour l'alimentation de papier.

Pour un usage général, sélectionnez "✖(NORMAL)". Pour les enveloppes, le papier à dessin, les cartes postales et les produits similaires, sélectionnez "≡(CARD)".

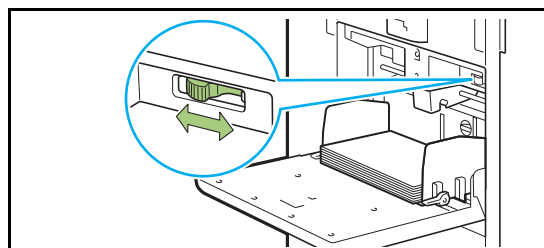

6 Vérifiez les réglages du bac sur le panneau de commande.

Une fois passé à un type ou à un format de papier différent, mettez à jour les réglages du bac d'alimentation. (p. 1-8 "Sélection papier")

Ajout ou changement de papier dans le bac standard

Appuyez sur le bouton de descente du bac standard lors du chargement des feuilles supplémentaires ou lors du changement de papier. Notez que le bac standard s'abaisse automatiquement lorsque tout le papier est retiré.

1 Appuyez sur le bouton de descente du bac standard pour abaisser le bac standard.

Maintenez le bouton enfoncé jusqu'à ce que le bac atteigne la position désirée.

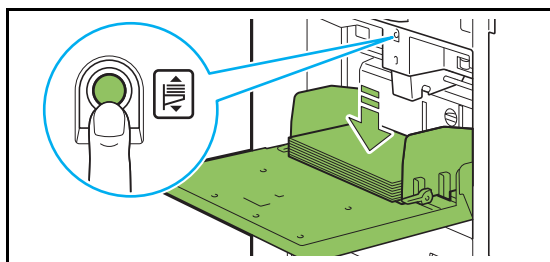

2 Chargez du papier supplémentaire ou de changez le papier chargé.

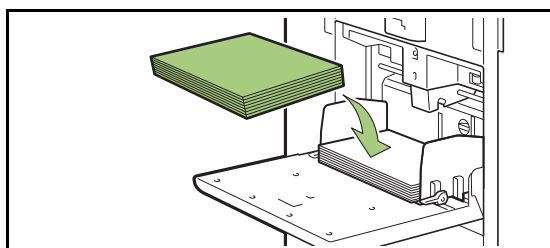

Fermeture du bac standard

- ⚠ Assurez-vous que la machine est sous tension lorsque vous effectuez cette opération.

1 Retirez le papier chargé.

Le bac standard commence à descendre.

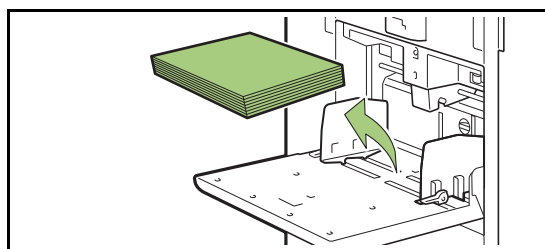

2 Fermez le bac standard.

- ⚠ Assurez-vous que le bac standard est complètement abaissé avant de le fermer.

Installation du pilote d'imprimante

Si vous voulez envoyer les données d'un ordinateur afin de les imprimer sur cette machine, vous devez d'abord installer le pilote d'imprimante sur l'ordinateur.



- Connectez-vous en tant qu'utilisateur avec des privilèges d'administrateur.
- Fermez toutes les applications actives.
- Pour des instructions spécifiques sur la façon de désinstaller le pilote d'imprimante, consultez le "Guide de l'administrateur" fourni séparément.

Environnement d'utilisation

La configuration requise pour l'activation du pilote d'imprimante est décrite dans le tableau ci-dessous.

Mémoire	1 Go ou plus
Processeur	Processeur Intel ou parfaitement compatible
Disque dur	2 Go ou plus d'espace libre (espace suffisant pour utiliser le système d'exploitation)
Affichage	1024 × 768 ou résolution supérieure

Installation

1 Chargez le DVD-ROM fourni dans le lecteur de DVD-ROM de l'ordinateur.

L'assistant d'installation démarre automatiquement. S'il ne démarre pas, double-cliquez sur le fichier "Install.exe" figurant sur le DVD-ROM.

2 Sélectionnez la langue désirée dans le menu déroulant et cliquez sur [OK].

3 Cliquez sur [Suivant].

4 Suivez les instructions à l'écran pour configurer les réglages.

5 Lorsque le message vous invitant à imprimer une page de test s'affiche, cliquez sur [Oui].

6 Vérifiez que la page de test s'imprime correctement, puis cliquez sur [OK].



- Appuyez sur [Afficher le fichier "ReadMe".] pour afficher le fichier ReadMe. Le fichier ReadMe inclut les précautions d'utilisation de la machine. Lisez-le attentivement.

7 Cliquez sur [Terminer].

Une fois le pilote d'imprimante installé en écrasant le pilote existant, l'ordinateur redémarre.



- Si vous ne souhaitez pas redémarrer l'ordinateur maintenant, décochez la case [Redémarrer maintenant] avant de cliquer sur [Terminer].

8 Retirez le DVD-ROM de l'ordinateur.



- Gardez le DVD-ROM en lieu sûr pour pouvoir le consulter ultérieurement.

À propos des travaux

Cette section décrit comment utiliser [Détails], [Imprimer], [Supprimer] et les autres fonctions disponibles de la liste des documents de chaque écran. Appuyez sur la touche [État du travail] pour afficher les travaux.



- Un travail est l'unité des tâches effectuées par cette machine dans chaque mode (ex. : mode d'impression, mode de copie, etc.).
- Dans les cas suivants, le nom du travail apparaît sous la forme suivante : "*****".
 - Travaux dont la case [Masquer nom travail] est cochée sur le pilote d'imprimante (p. 3-26 "Code confidentiel")

Écran [En cours / inact]

Touchez [En cours/inact] pour afficher une liste des travaux en cours et les travaux en attente d'impression. Les travaux sont imprimés dans l'ordre à partir du haut de la liste.

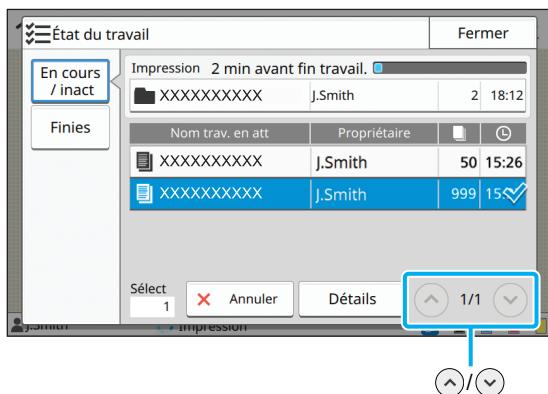

- Ordre de sortie (ordre de priorité des travaux) sous [En cours/inact]
Lorsqu'une interruption de copie est effectuée sur la machine, l'interruption du travail de copie a la priorité sur les travaux envoyés depuis le pilote d'imprimante.

Liste des travaux

La liste des travaux affiche le nom du travail, l'état, le nom du propriétaire, le nombre de copies et l'heure de réception des travaux en cours d'impression, en cours de traitement et en attente d'impression.

Une icône indiquant le type de travail s'affiche sur le côté gauche du nom du travail.

Icône	Type de travail
	Travail de copie
	Travail d'impression
	Travail de stockage (charger)
	Travail USB (charger)
	Travail PS (lors de l'utilisation du kit PostScript en option)
	Travail avec code confidentiel
	Travail incomplet



- Touchez / pour changer de page dans la liste.

Vérification de l'état actuel d'un travail

L'état actuel du travail en cours d'impression et de traitement s'affiche sous la forme d'une barre de progression. L'heure de fin prévue s'affiche également pour les travaux en cours d'impression.



- Si la fonction Orig. format mixte est utilisée ou si le nombre de pages du travail d'impression est inconnu, l'heure de fin prévue ne s'affiche pas.

Annulation d'un travail

Pour annuler un travail, sélectionnez le travail que vous souhaitez annuler et touchez [Annuler] ou appuyez sur la touche [Arrêt]. Pour annuler un travail avec code confidentiel, vous devez saisir le code confidentiel.

Vérification des détails d'un travail

Touchez [Détails] pour afficher les détails d'un travail en cours d'exécution ou en attente d'impression.

Écran [Finies]

Touchez [Finies] pour afficher la liste des travaux terminés.

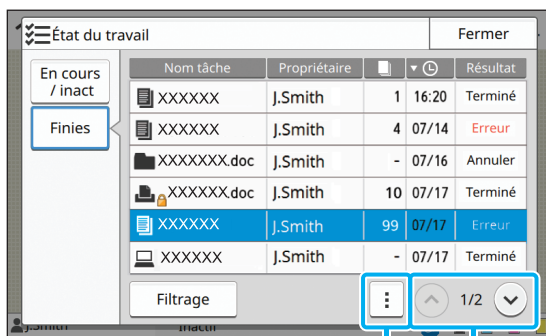

sous-menu

Vous pouvez consulter le nom du travail, le propriétaire, le nombre de copies imprimées, la date ou l'heure d'impression et le résultat du traitement.

Une icône indiquant le type de travail s'affiche sur le côté gauche du nom du travail.

Icône	Type de travail
	Travail de copie
	Travail d'impression
	Travail de numérisation (mail)
	Travail de numérisation (PC)
	Travail de numérisation (console)
	Travail de stockage (enregistrer/charger)
	Travail USB (enregistrer/charger)
	Travail PS (lors de l'utilisation du kit PostScript en option)
	Travail avec code confidentiel
	Travail incomplet



- Touchez le menu secondaire pour vérifier les détails d'un travail, réimprimer le travail ou supprimer le travail.
- Touchez [Filtrer] pour définir les types de travaux terminés à répertorier.
- Touchez / pour changer de page dans la liste.
- Touchez des catégories telles que [Nom tâche] ou [Propriétaire] pour passer de l'ordre de tri croissant à l'ordre de tri décroissant pour l'affichage.
- Cette liste affiche également un historique des travaux traités. La durée d'enregistrement et le nombre de travaux affichés dans la liste sont spécifiés par l'administrateur. Pour plus de détails, contactez votre administrateur.

Les documents papier sont numérisés et copiés à l'aide d'un scanner.

Différentes options de copie sont disponibles pour convenir à votre objectif et à vos applications, par exemple, la copie recto verso et la copie de plusieurs documents papier sur une feuille.

Vue d'ensemble des opérations de copie ... p. 1-2

1. Chargez l'original.



2. Touchez [Copier] sur l'écran [Accueil].



3. Modifiez les réglages.



4. Spécifiez le nombre de copies à l'aide des touches numériques.



5. Appuyez sur la touche [Départ].

Réglages de copiep. 1-7

Cette section explique en détail chaque réglage de copie.

Touches de fonction du mode de copie p. 1-29

Cette section explique les fonctions disponibles en mode de copie.



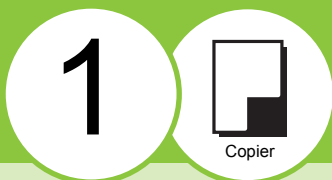

Copier

Vue d'ensemble des opérations de copie

Cette section explique les opérations de copie de base.

Procédure

1 Chargez l'original.

Pour plus d'informations sur les types d'original pouvant être chargés, reportez-vous à la section "Originaux" sous "Informations relatives à la sécurité".

■ Dans l'ADF

1 Chargez l'original dans l'ADF.

Alignez les originaux et placez-les face vers le haut.

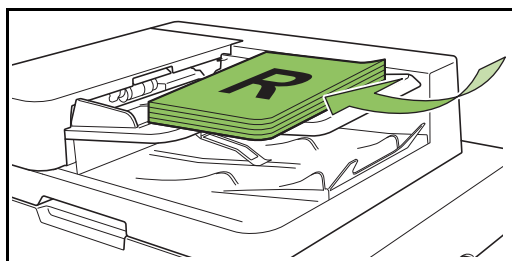

2 Faites glisser les guides originaux pour les ajuster à la largeur des originaux.

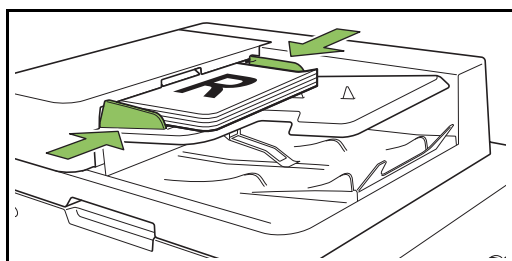

■ Sur la vitre d'exposition

1 Ouvrez le couvercle de protection des originaux.

2 Chargez les originaux.

Chargez l'original face imprimée vers le bas sur la vitre. Alignez le coin de l'original avec le coin supérieur gauche de la vitre.

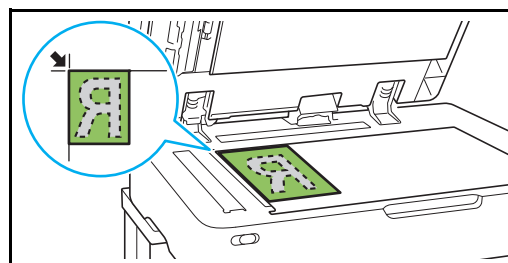

3 Fermez le couvercle de protection des originaux.

! Ouvrez et fermez délicatement le couvercle de protection des originaux.

2 Touchez [Copier] sur l'écran [Accueil].



3 Modifiez les réglages.

Spécifiez les réglages de finition de la copie. Pour plus d'informations sur les fonctions pouvant être configurées, reportez-vous à la section "Liste des réglages" (p. 1-5).

4 Spécifiez le nombre de copies à l'aide des touches numériques.

Entrez le nombre de copies souhaité, jusqu'à un maximum de 9 999.

5 Appuyez sur la touche [Départ].

L'écran [Copie en cours] s'affiche et la copie de l'original démarre. L'état actuel s'affiche sur l'écran.

- Lorsque vous sélectionnez [Impression lente], la vitesse d'impression ralentit et le son de fonctionnement du travail en cours se fait plus silencieux.
- Si un autre travail est en cours d'impression, un message s'affiche et la copie démarre après avoir terminé le travail en cours.



- Lorsque vous devez copier un document pendant l'impression d'un travail, appuyez sur la touche [Interruption] pour interrompre le travail en cours et démarrer un autre travail de copie.

Lorsque vous utilisez la vitre d'exposition pour numériser un original avec plusieurs pages

Après la numérisation de la page d'un original, un écran apparaît avec un message demandant s'il y a une autre page à numériser.

S'il y a une autre page à numériser, chargez la page suivante et touchez [Numéris.]. Lorsque toutes les pages de l'original ont été numérisées, touchez [Numérisé].

Chargement du travail de copie suivant

Pendant la copie, une fois la numérisation de l'original terminée, vous pouvez commencer la numérisation de l'original suivant.

1 Appuyez sur [Fermer] sur l'écran [Copie en cours].

2 Chargez l'original suivant et appuyez sur la touche [Départ].

Un message s'affiche, et l'original est copié dans le travail suivant.

Annulation de la copie

1 Appuyez sur la touche [Arrêt].

L'écran [Interr. en cours] s'affiche.

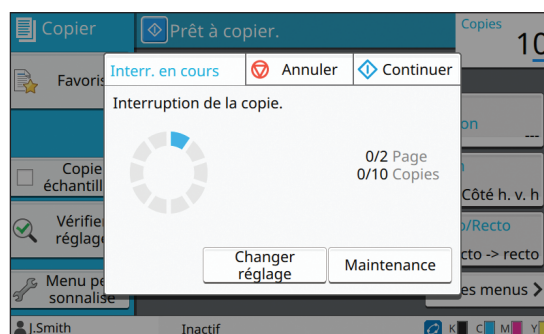

2 Touchez [Annuler].

L'écran [Confirmer] s'affiche.

3 Touchez [OK].

La copie est annulée.

4 Touchez [Fermer].

Modification des réglages pendant la copie

1 Appuyez sur la touche [Arrêt].

L'écran [Interr. en cours] s'affiche.

2 Touchez [Changer réglage].

L'écran [Changer réglage] s'affiche.

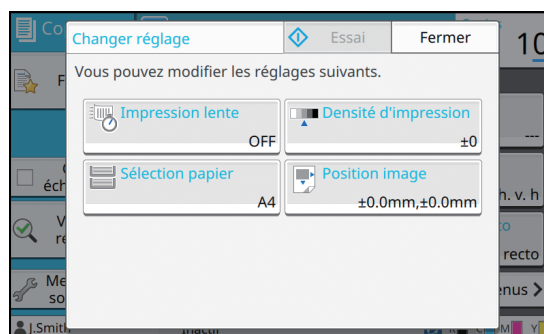

1

3 Modifiez les réglages.

Vous pouvez modifier les réglages suivants.

- Impression lente (p. 1-27 "Impression lente")
- Densité d'impression (p. 1-11 "Densité d'impression")
- Sélection papier (p. 1-8 "Sélection papier")
- Position image (p. 1-20 "Position image")



• Si vous touchez [Essai], une seule copie de la page qui était en cours de traitement lorsque vous avez appuyé sur la touche [Arrêt] est restituée.

4 Touchez [Fermer].

5 Touchez [Continuer].

La copie du travail avec les réglages modifiés démarre.

Maintenance pendant la copie

1 Appuyez sur la touche [Arrêt].

L'écran [Interr. en cours] s'affiche.

2 Touchez [Maintenance].

L'écran [Maintenance] s'affiche.

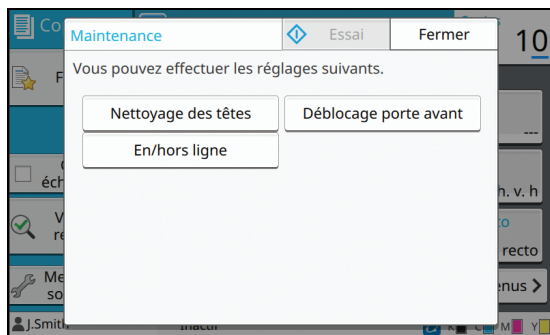

3 Procédez aux ajustements nécessaires.

Les options de maintenance suivantes sont disponibles :

- Nettoyage des têtes
- Contrôle guide papier
- En/hors ligne
- Déblocage porte avant



- Touchez [En/hors ligne] pour afficher l'écran [En/hors ligne]. Vous pouvez monopoliser l'imprimante en réglant [En/hors ligne] sur [OFF].
- Pour plus d'informations sur [Nettoyage des têtes] et [Déblocage porte avant], consultez le "Guide de dépannage" fourni séparément.
- Si vous touchez [Essai], une seule copie de la page qui était en cours de traitement lorsque vous avez appuyé sur la touche [Arrêt] est restituée.
- Si vous utilisez le bac de réception à contrôle automatique en option, vous pouvez ajuster la position du bac de réception sous [Contrôle guide papier]. Pour plus d'informations, consultez le "Guide de dépannage" fourni séparément.

4 Touchez [Fermer].

5 Touchez [Continuer].

Le travail de copie reprend avec l'ajustement appliqué.

Liste des réglages

Voici une liste des réglages disponibles en mode de copie.

Paramètre	Description	Voir
Mode couleur	Sélectionnez l'impression couleur ou monochrome.	p. 1-7
Taille reproduction	Utilisez cette option pour réduire ou agrandir l'image copiée.	p. 1-7
Sélection papier	Modifiez les réglages du bac à papier, du type de papier et du contrôle d'alimentation selon le papier de copie.	p. 1-8
Taille numérisation	Spécifiez le format de numérisation pour les originaux.	p. 1-10
Orientation originale	Spécifiez l'orientation de l'original.	p. 1-10
Rect-Ver/Rect	Spécifiez les côtés de l'original à numériser et les côtés du papier d'impression.	p. 1-10
Trier	Spécifiez la méthode d'impression pour faire plusieurs copies de l'original.	p. 1-11
Niveau numérisation	Ajustez le niveau de numérisation des originaux.	p. 1-11
Densité d'impression	Spécifiez la densité d'impression.	p. 1-11
ADF numérisation & pause	Utilisez cette option pour effectuer une copie en tant que travail unique, même lorsqu'il faut charger l'original dans plusieurs jeux en raison du grand nombre de pages de l'original.	p. 1-12
Orig. format mixte	Utilisez cette option lorsque plusieurs tailles d'original différentes sont utilisées dans l'original.	p. 1-12
Effacer ombre livre	Utilisez cette option pour supprimer les ombres apparaissant dans le centre de copies quand un livre ouvert est copié.	p. 1-13
Page fractionnée	Utilisez cette option pour numériser les pages à double encollage en deux parties (droite et gauche).	p. 1-13
Combiner	Utilisez cette option pour imposer des pages en continu sur une seule feuille.	p. 1-14
Répéter image	Utilisez cette option pour imposer plusieurs copies du même original sur une seule feuille.	p. 1-15
Livret	Spécifiez l'imposition lors de la création d'un livret. Lorsque le finisseur multifonctions en option est raccordé, vous pouvez également créer des livrets avec finition piqûre à cheval.	p. 1-15
Tampon	Utilisez cette option pour imprimer le numéro de page, la date et le texte sur l'en-tête ou le pied de page.	p. 1-16
Bordure de page	Utilisez cette option pour ajouter une ligne de bordure dans les marges du papier.	p. 1-18
Qualité image	Spécifiez la résolution prévue pour la numérisation des originaux.	p. 1-18
Type original	Sélectionnez le type d'original de sorte que le traitement d'image approprié soit effectué avant d'imprimer les données numérisées.	p. 1-18
Correction gamma	Utilisez cette option pour régler la balance des couleurs (CMYK) des données numérisées.	p. 1-19
Contrôle image	Spécifiez le traitement d'image de l'original.	p. 1-19
Niveau de couleur de base	Éclaircissez la couleur d'arrière-plan (couleur de base) afin de rendre le texte plus facile à lire.	p. 1-20
Position image	Sélectionnez cette option pour ajuster la position d'impression.	p. 1-20
Superposition	Effectuez des copies en superposant une image qui a été enregistrée sur le stockage.	p. 1-21

Paramètre	Description	Voir
Programme	Sélectionnez cette option lorsque le nombre de copies requis varie selon le groupe (comme un secteur de l'entreprise ou des classes). Vous pouvez imprimer rapidement le nombre précis de copies du nombre de jeux requis.	p. 1-22
Ajouter couverture	Sélectionnez cette option pour ajouter des couvertures avant et arrière à l'avant et à l'arrière de l'impression.	p. 1-25
Séparation	Configurez les réglages des feuilles intercalaires. Lorsque le finisseur multifonctions ou l'agrafeuse décalée en option est raccordé, le réglage de sortie décalée est également disponible.	p. 1-25
Marge de reliure	Spécifiez la marge de reliure.	p. 1-26
Agrafe/Perforation	Configurez les réglages des agrafes. (Lorsque vous utilisez l'agrafeuse décalée en option)	p. 8-7
	Configurez les réglages des agrafes et perforez. (Lorsque vous utilisez le finisseur multifonctions en option)	p. 8-20
Pli	Configurez les réglages pour le pliage papier. (Lorsque vous utilisez le finisseur multifonctions en option avec l'unité de pliage)	p. 8-21
Impression lente	Utilisez cette option pour ralentir la vitesse d'impression. Cela atténue également le bruit de fonctionnement d'un travail en cours de traitement.	p. 1-27
Bac de sortie	Sélectionnez le bac de sortie pour les impressions. (Lorsque vous utilisez le finisseur multifonctions en option)	p. 8-23
	Sélectionnez le bac de sortie pour les impressions. (Lorsque vous utilisez le bac de réception en option)	p. 8-27
Orienté vers le haut/ bas	Indiquez si vos impressions sont orientées vers le haut ou vers le bas. (Lorsque vous utilisez le finisseur multifonctions en option)	p. 8-23
	Indiquez si vos impressions sont orientées vers le haut ou vers le bas. (Lorsque vous utilisez le bac de réception en option)	p. 8-27
Relais bac de sortie	Utilisez cette option pour changer automatiquement de bac de sortie lorsque celui qui est utilisé est plein. (Lorsque vous utilisez le finisseur multifonctions en option)	p. 8-23
	Utilisez cette option pour changer automatiquement de bac de sortie lorsque celui qui est utilisé est plein. (Lorsque vous utilisez le bac de réception à contrôle automatique en option)	p. 8-27
Relai bac papier	Utilisez cette option pour alimenter automatiquement le papier à partir d'un autre bac contenant les mêmes taille et type de papier lorsque le bac sélectionné est vide.	p. 1-27
Tourner image automatiquement	Utilisez cette option pour faire pivoter l'image automatiquement de 90 degrés lorsque l'orientation de l'original et celle du papier sont différentes.	p. 1-28
Interruption de copie	En utilisant cette fonction, vous pouvez mettre en pause le travail en cours d'impression pour copier un autre travail.	p. 1-28
Favoris	Cette fonction appelle les réglages fréquemment utilisés.	p. 1-29
Copies additionnelles	Utilisez cette option pour copier à nouveau l'original qui vient d'être copié sans recommencer la numérisation.	p. 1-29
Copie échantillon	Utilisez cette option pour vérifier le résultat d'impression lorsque vous effectuez un grand nombre de copies ; la machine s'arrête après l'impression d'une seule copie.	p. 1-30
Vérifier réglage	Utilisez cette option pour vérifier les réglages en cours.	p. 1-30
Menu personnalisé	Enregistrez les favoris et les réglages par défaut, puis modifiez l'ordre des touches.	p. 1-30

Réglages de copie

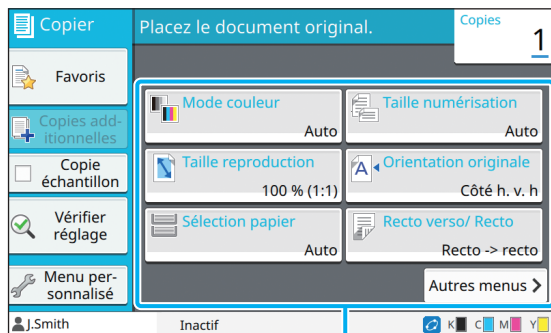

Touches de réglage

Mode couleur

Sélectionnez l'impression couleur ou monochrome.

[Auto]

Sélectionnez cette option si vous voulez que la machine détecte automatiquement la couleur de l'original et copie en couleur (cyan, magenta, jaune et noir) ou en noir et blanc.

[Couleur]

Sélectionnez cette option pour effectuer une copie en convertissant les données originales en données à quatre couleurs (en utilisant le cyan, le magenta, le jaune et le noir).

[Noir]

Sélectionnez cette option pour effectuer une copie en une seule couleur (noir), indépendamment de la couleur de l'original.

[Cyan]

Sélectionnez cette option pour effectuer une copie en une seule couleur (cyan), indépendamment de la couleur de l'original.

[Magenta]

Sélectionnez cette option pour effectuer une copie en une seule couleur (magenta), indépendamment de la couleur de l'original.

1 Touchez [Mode couleur].

L'écran [Mode couleur] s'affiche.

2 Sélectionnez le mode de couleur.

3 Touchez [OK].

Taille reproduction

Effectuez une copie dans la taille de reproduction spécifiée.

[100 % (1:1)]

Sélectionnez cette option pour effectuer une copie à 100 %.

[Ajust au pap]

La taille de reproduction se base automatiquement sur la taille de l'original et la taille du papier. (p. 1-8 "Sélection papier")

[Réduire]

Sélectionnez cette option pour effectuer une copie en réduisant un original de taille standard pour qu'il tienne sur un autre papier de taille standard.

[Agrandir]

Sélectionnez cette option pour effectuer une copie en agrandissant un original de taille standard pour qu'il tienne sur un autre papier de taille standard.

Manuel

Spécifiez la taille de reproduction pour agrandir ou réduire l'original lors de la copie.

1 Touchez [Taille reproduction].

L'écran [Taille reproduction] s'affiche.

2 Spécifiez la taille de reproduction.

Pour utiliser une taille de reproduction définie par l'utilisateur, touchez [↓] ou [↑] afin de spécifier la taille. Vous pouvez également entrer le numéro à l'aide des touches numériques.

3 Touchez [OK].

1

Sélection papier

Sélectionnez le bac à papier.

Vous pouvez également modifier les réglages du bac (taille de papier, type de papier, vérification de double alimentation et sélection automatique).

[Auto]

Sélectionnez cette option si vous voulez que le bac à papier soit automatiquement sélectionné parmi la sélection du bac.

Sélection du bac à papier

Lorsque vous utilisez une taille de papier différente de la taille d'origine ou utilisez un bac pour lequel [Sélec. auto] n'est pas réglé sur [ON], sélectionnez un bac à papier.

[Réglage bac papier]

Modifiez les réglages du bac à papier.

1 Touchez [Sélection papier].

L'écran [Sélection papier] s'affiche.

2 Sélectionnez [Auto] ou sélectionnez un bac à papier.

3 Touchez [OK].



- Si vous utilisez l'option "Orig. format mixte" (p. 1-12), [Sélection papier] se règle sur [Auto].

Modification du réglage du bac à papier

Touchez [Réglage bac papier] pour modifier les réglages du bac à papier. Lorsque vous changez le papier chargé dans un bac, assurez-vous de modifier les réglages du bac à papier.

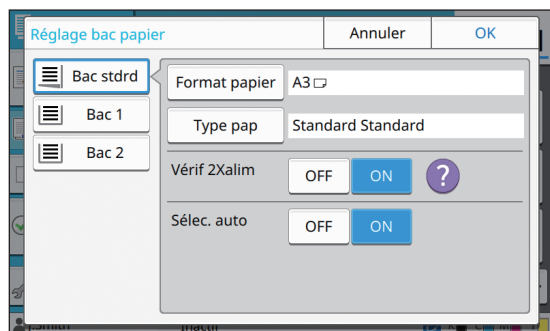

Sélection du bac à papier

Sélectionnez le bac à papier dont vous allez modifier les réglages.

[Format papier]

Sélectionnez la taille de papier.

[Type pap]

Sélectionnez le type et l'épaisseur du papier.

[Vérif 2Xalim]

Indiquez si vous souhaitez vérifier l'alimentation de plusieurs feuilles de papier. Normalement, ce paramètre est réglé sur [ON]. Cette fonction utilise la perméabilité à la lumière pour détecter plusieurs feuilles de papier, donc sélectionnez [OFF] pour utiliser un papier imprimé au dos, un papier dont la couleur de base est sombre ou des enveloppes.

[Sélec. auto]

Réglez cette option sur [ON] pour mettre un bac à papier à disposition en vue de la sélection automatique.

1 Touchez [Réglage bac papier] sur l'écran [Sélection papier].

L'écran [Réglage bac papier] s'affiche.

2 Sélectionnez le bac à papier dont vous allez modifier les réglages.

3 Touchez [Format papier].

L'écran [Format papier] s'affiche.

4 Sélectionnez une taille de papier et touchez [OK].

5 Touchez [Type pap].

L'écran [Type pap] s'affiche.

6 Sélectionnez un type de papier et touchez [OK].

7 Sélectionnez le réglage de vérification de double alimentation.

8 Indiquez si vous souhaitez mettre ce bac à papier à disposition en vue de la sélection automatique du bac à papier.

9 Touchez [OK].



- Il est recommandé de ne pas mettre à disposition en vue de la sélection automatique les bacs contenant du papier spécial (papier de bonne qualité, papier de couleur, papier épais, papier à en-tête, etc.).

■ Format papier

[Auto]

Sélectionnez cette option si vous souhaitez que les originaux de taille standard soient détectés automatiquement.

[Standard]

Spécifiez la taille standard.

[Personnalisé]

Sélectionnez cette option pour choisir à l'avance parmi les tailles de papier non standard enregistrées par l'administrateur.

[Manuel]

Spécifiez la taille de papier non standard qui n'est pas enregistrée.

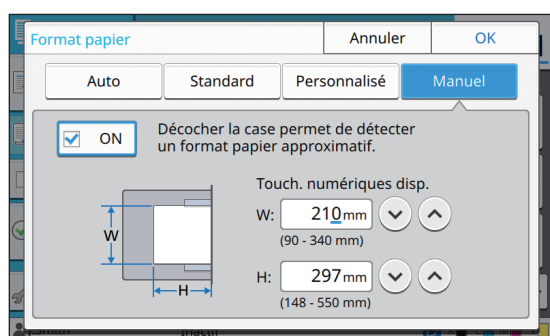

- Si la taille de papier n'est pas spécifiée, la largeur de la feuille est réglée sur la largeur de chaque guide de bac à papier. La longueur maximale du bac correspondant est utilisée pour la longueur.

■ Type pap

[Type], [Épaisseur]

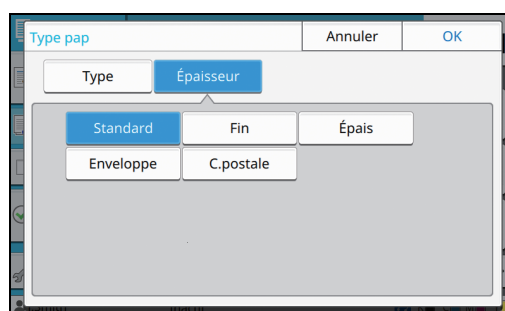
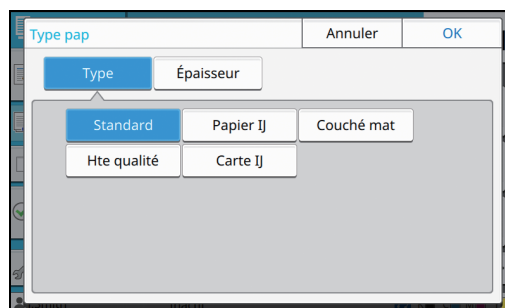

- Si l'épaisseur du papier chargé dans le bac standard est réglée sur [Enveloppe], l'impression recto verso est impossible à partir du bac standard.
- La machine sélectionne le profil de couleur en fonction du type de papier sélectionné. (Lorsque vous modifiez le type de papier, le résultat d'impression change). Si le résultat d'impression ne correspond pas à ce que vous attendiez, modifiez le type de papier.
- Lorsque vous utilisez un papier spécial, vous pouvez ajouter des réglages à [U1] via [U5] pour [Épaisseur]. Pour plus d'informations, contactez votre revendeur ou un membre du service après-vente autorisé.

Taille numérisation

Spécifiez le format de numérisation pour les originaux.

[Auto]

Sélectionnez cette option si vous souhaitez que la taille de numérisation de l'original soit détectée automatiquement.

[Standard]

Sélectionnez cette option si vous utilisez une taille standard différente de celle de l'original.

[Personnalisé]

Sélectionnez cette option pour choisir à l'avance parmi les tailles de papier non standard enregistrées par l'administrateur.

[Manuel]

Spécifiez la taille de papier non standard qui n'est pas enregistrée.

1 Touchez [Taille numérisation].

L'écran [Taille numérisation] s'affiche.

2 Spécifiez le format de numérisation pour les originaux.

Pour utiliser une taille non standard qui n'est pas enregistrée, touchez [v] ou [^] sur l'écran [Manuel] pour entrer des valeurs. Vous pouvez également entrer le numéro à l'aide des touches numériques.

3 Touchez [OK].

Orientation originale

[Côté h. v. h]

Sélectionnez cette option lorsque vous chargez l'original avec le haut de l'original face vers l'arrière de la vitre d'exposition ou de l'ADF.

[Côté haut g.]

Sélectionnez cette option lorsque vous chargez l'original avec le haut de l'original face vers la gauche de la vitre d'exposition ou de l'ADF (de sorte que le texte de l'original soit transversal).

1 Touchez [Orientation originale].

L'écran [Orientation originale] s'affiche.

2 Sélectionnez l'orientation originale.

3 Touchez [OK].

Rect-Ver/Rect

Spécifiez la combinaison des côtés de l'original à numériser et des côtés du papier d'impression.

[Recto -> recto]

Un côté de l'original est numérisé et imprimé sur un seul côté du papier.

[Recto -> rectoVerso]

Un côté de l'original est numérisé. Les données numérisées sont ensuite imprimées des deux côtés du papier.

[RectVer -> RectVer]

Les deux côtés de l'original sont numérisés et copiés sur des côtés séparés du papier.

[RectoVerso -> recto]

Les deux côtés de l'original sont numérisés. Les données numérisées des deux côtés sont copiées sur un seul côté des deux feuilles de papier séparées.

[Dir. pagination]

Indiquez si les pages s'ouvrent à droite/gauche ou en haut/bas.

[Orientation originale] (p. 1-10 "Orientation originale")

La méthode de configuration de la combinaison des côtés de numérisation et des côtés d'impression est expliquée ci-dessous à l'aide d'un exemple de copie de données numérisées à partir d'un seul côté de l'original sur deux côtés du papier.

1 Touchez [Rect-Ver/Rect].

L'écran [Rect-Ver/Rect] s'affiche.

- Si l'écran [Confirmer] apparaît, réglez l'orientation originale sur [Côté h. v. h] ou [Côté haut g.].

2 Touchez [Recto -> rectoVerso].

3 Spécifiez la direction de pagination.

4 Touchez [OK].

Trier

Spécifiez la méthode de sortie du papier lorsque vous effectuez plusieurs copies.

[Auto]

Sélectionnez cette option si vous voulez que la machine trie les copies en différents jeux lorsque vous chargez l'original dans l'ADF et triez les copies par page lorsque vous placez l'original sur la vitre d'exposition.

[Assemblé]

Sélectionnez cette option pour faire des copies par jeux.

[Non assemblé]

Sélectionnez cette option pour effectuer une copie par page.

1 Touchez [Trier].

L'écran [Trier] s'affiche.

2 Sélectionnez le type de tri.

3 Touchez [OK].

Niveau numérisation

Vous pouvez ajuster le niveau de numérisation des originaux.

[-2], [-1], [±0], [+1], [+2]

1 Touchez [Niveau numérisation].

L'écran [Niveau numérisation] s'affiche.

2 Sélectionnez le niveau de numérisation.

3 Touchez [OK].



- Vous pouvez éclaircir la couleur de fond (couleur de base) afin de rendre le texte plus facile à lire quand vous copiez des originaux de texte dotés d'une couleur d'arrière-plan ou des originaux imprimés sur du papier de couleur. (p. 1-20 "Niveau de couleur de base")

Densité d'impression

Vous pouvez ajuster la quantité d'encre à utiliser pour l'impression.

[-3], [-2], [-1], [±0], [+1], [+2], [+3]

1 Touchez [Densité d'impression].

L'écran [Densité d'impression] s'affiche.

2 Sélectionnez la densité d'impression.

3 Touchez [OK].

ADF numérisation & pause

Lorsque vous copiez simultanément de nombreux originaux ne pouvant pas être chargés dans l'ADF, ceux-ci peuvent être copiés en tant que travail unique. Il est possible de copier en tant que travail unique jusqu'à 1 000 originaux recto ou jusqu'à 500 originaux recto verso.



- Le nombre maximal de feuilles pouvant être chargées simultanément dans l'ADF s'élève à 200 (avec un grammage de 80 g/m² (21-lb bond)).
- Numérisez tous les originaux à l'aide de l'ADF et n'utilisez pas la vitre d'exposition.

[OFF], [ON]

1 Touchez [ADF numérisation & pause].

L'écran [ADF numérisation & pause] s'affiche.

2 Touchez [ON].

3 Touchez [OK].

4 Appuyez sur la touche [Départ].

L'écran [Copie en cours] s'affiche et la copie de l'original démarre. L'état actuel s'affiche sur l'écran.

Lorsqu'il n'y a aucune feuille de l'original dans l'ADF, l'écran de confirmation d'ajout d'original s'affiche.

5 Chargez les pages suivantes de l'original dans l'ADF et touchez [Numéris.].

La numérisation de l'original démarre.

Recommencez cette étape jusqu'à ce que toutes les pages soient numérisées.

6 Touchez [Numérisé].

L'impression des données numérisées démarre.

Orig. format mixte

Utilisez cette option lorsque vous chargez des originaux de deux tailles différentes dans l'ADF. Chargez l'original en alignant les côtés de même longueur (A4 LEF* et A3, B5 LEF et B4, Letter LEF et Ledger).

* Alimentation bord long

Direction de chargement de l'original lors du chargement dans l'ADF

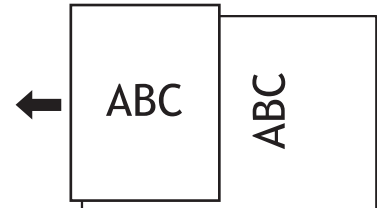

- L'option [Orig. format mixte] ne peut pas être utilisée avec l'option [Effacer ombre livre], [Page fractionnée], [Combiner], [Répéter image], [Livret] ou [Bordure de page]. (p. 1-13 "Effacer ombre livre", p. 1-13 "Page fractionnée", p. 1-14 "Combiner", p. 1-15 "Répéter image", p. 1-15 "Livret", p. 1-18 "Bordure de page")
- Vous pouvez utiliser n'importe quelle combinaison de la taille originale lors de la numérisation sur la vitre d'exposition.
- Utilisez l'option [Orig. format mixte] pour numériser des originaux de tailles différentes sur la vitre d'exposition et assembler les pages.

[OFF], [ON]

1 Réglez [Sélection papier] sur [Auto].

Pour plus d'informations, reportez-vous à la section "Sélection papier" (p. 1-8).

2 Touchez [Orig. format mixte].

L'écran [Orig. format mixte] s'affiche.

3 Touchez [ON].

4 Touchez [OK].

Effacer ombre livre

Cette fonction supprime les ombres qui apparaissent au centre (marge intérieure) lors de la numérisation d'un livre ou d'autres documents reliés.



- Lorsque vous placez un livre sur la vitre d'exposition, placez sa face supérieure vers le haut en l'alignant sur la flèche en haut à gauche de la surface du verre. Cette fonction est indisponible si le livre est placé verticalement ou obliquement.

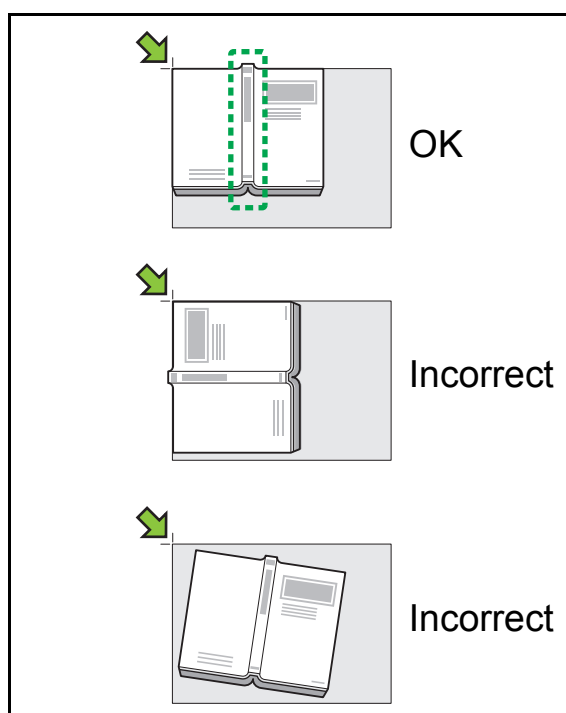

[OFF], [10mm] (3/8"), [20mm] (13/16"), [30mm] (1 3/16"), [40mm] (1 9/16"), [50mm] (1 15/16")
[Page fractionnée] (p. 1-13 "Page fractionnée")

1 Touchez [Effacer ombre livre].

L'écran [Effacer ombre livre] s'affiche.

2 Sélectionnez la largeur d'effacement.

3 Sélectionnez [Page fractionnée].

Pour plus d'informations, reportez-vous à la section "Page fractionnée" (p. 1-13).

4 Touchez [OK].

Page fractionnée

Utilisez cette option pour numériser les pages à double encollage en deux parties (droite et gauche).

Voici les tailles d'original pouvant être divisées par page.

A3, A4, A5, B4, B5, Ledger, Letter



- Lorsque vous placez un livre sur la vitre d'exposition, placez sa face supérieure vers le haut en l'alignant sur la flèche en haut à gauche de la surface du verre. Cette fonction est indisponible si le livre est placé verticalement ou obliquement.

[Ordre pages]

Lorsque cette option est réglée sur [OFF], la fonction de division par page est indisponible.

Définissez l'ordre des pages sur [Gauche à droite] pour les livres s'ouvrant à partir de la gauche.

Définissez l'ordre des pages sur [Droite à gauche] pour les livres s'ouvrant à partir de la droite.

[Sél. Pages]

Lorsque cette option est réglée sur [OFF], les pages à double encollage sont divisées en deux pages (droite et gauche).

Lorsque cette option est réglée sur [ON], vous pouvez spécifier la plage de numérisation pour les pages à double encollage.

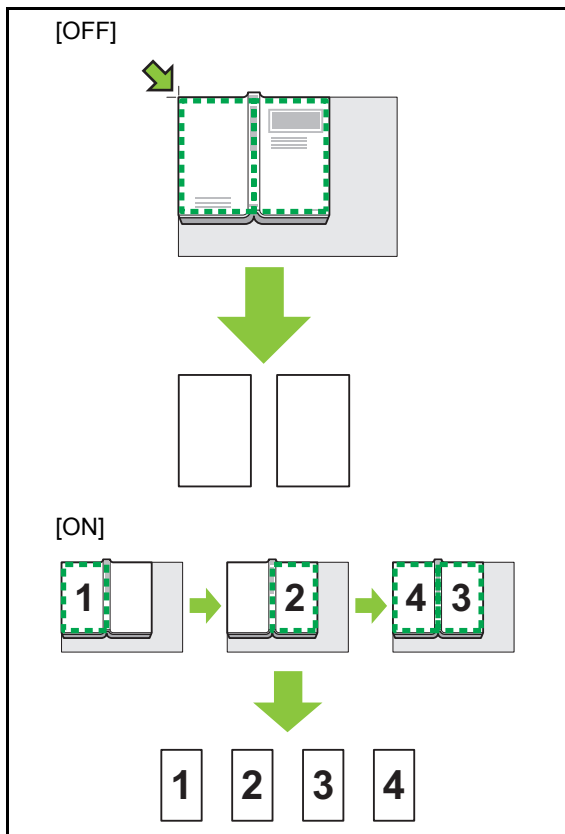

La méthode de configuration d'une page fractionnée est expliquée ci-dessous à l'aide d'un exemple de réglage de [Sél. Pages] sur [ON].

1 Touchez [Page fractionnée].

L'écran [Page fractionnée] s'affiche.

2 Spécifiez l'ordre des pages.

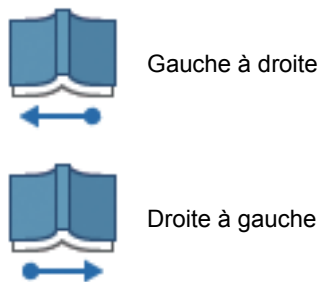

3 Réglez [Sél. Pages] sur [ON].

4 Touchez [OK].

5 Appuyez sur la touche [Départ].

L'écran de réglage de la plage de numérisation s'affiche.

6 Sélectionnez l'une des options suivantes : [Gauche uniq.], [Deux côtés] ou [Droite uniq.].

7 Touchez [Numéris.].

La numérisation de l'original démarre.

Recommencez les étapes 6 et 7 jusqu'à ce que toutes les pages soient numérisées.

8 Touchez [Numérisé].

L'impression des données numérisées démarre.

Combiner

Cette fonction permet d'imposer des pages en continu sur une seule feuille.



- Vous ne pouvez pas utiliser [Combiner] et [Orig. format mixte] en même temps. (p. 1-12 "Orig. format mixte")

[Pag./feuille]

[OFF], [2 pages], [4 pages], [8 pages]

[M. en page]

Spécifiez l'ordre d'imposition des pages.

Exemple : document en portrait

Pages par feuille	Mise en page
2 pages	
4 pages	
8 pages	

[Orientation originale] (p. 1-10 "Orientation originale")

1 Touchez [Combiner].

L'écran [Combiner] s'affiche.

- Si l'écran [Confirmer] apparaît, réglez l'orientation originale sur [Côté h. v. h] ou [Côté haut g.].

2 Spécifiez le nombre de pages par feuille.**3 Sélectionnez une mise en page.****4 Touchez [OK].****Répéter image**

Cette fonction permet d'imposer plusieurs copies du même original sur une seule feuille.



- Vous ne pouvez pas utiliser [Répéter image] et [Orig. format mixte] en même temps. (p. 1-12 "Orig. format mixte")

[OFF], [2 pages], [4 pages], [8 pages]
[Orientation originale] (p. 1-10 "Orientation originale")

1 Touchez [Répéter image].

L'écran [Répéter image] s'affiche.

- Si l'écran [Confirmer] apparaît, réglez l'orientation originale sur [Côté h. v. h] ou [Côté haut g.].

2 Sélectionnez le nombre de pages par feuille.**3 Touchez [OK].****Livret**

Cette fonction est utilisée pour l'impression recto verso de pages en continu imposées sur une seule feuille.



- Vous ne pouvez pas utiliser [Livret] avec [Orig. format mixte] ou [Combiner]. (p. 1-12 "Orig. format mixte", p. 1-14 "Combiner")

<Types de papier pouvant être utilisés pour créer des livrets>

A3, B4, A4, Ledger, Legal, Letter, Foolscap et format personnalisé

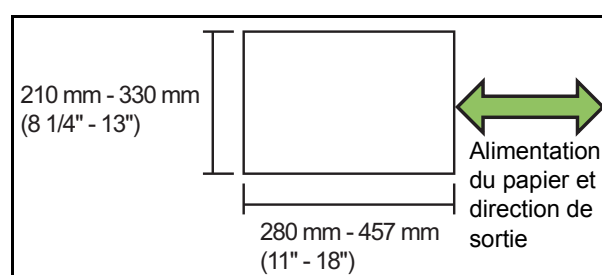
**[Ordre m en p]**

Spécifiez l'ordre d'imposition.

Lorsque cette option est réglée sur [OFF], la fonction d'imposition est indisponible.

[Marge centrale]

Réglez la marge centrale au centre des sections pliées afin d'éviter que ces dernières ne soient masquées lorsque les feuilles sont pliées en deux.

[Réduct. auto]

Réglez cette option sur [ON] pour activer la réduction automatique.

1 Touchez [Livret].

L'écran [Livret] s'affiche.

2 Sélectionnez l'ordre de mise en page.**3 Touchez [↓] ou [↑] pour spécifier la marge centrale.**

Vous pouvez également entrer le numéro à l'aide des touches numériques.

4 Sélectionnez [Réduct. auto].

5 Touchez [OK].



- Si, à cause de la marge centrale spécifiée, l'image imprimée ne tient pas sur la feuille, réglez la réduction automatique sur [ON].
- Si vous utilisez le finisseur multifonctions en option, les fonctions [Reliure] et [Livres séparés] sont disponibles.
Pour plus d'informations, reportez-vous à la section "Reliure ([Livret])" (p. 8-22) et "Livres séparés ([Livrets])" (p. 8-22) sous "Équipement en option".

Tampon

Cette fonction permet d'imprimer le numéro de page, la date et le texte sur l'en-tête ou le pied de page.



- Le numéro de page et la date ne peuvent pas être estampillés sur du papier à feuilles intercalaires ou du papier de couverture. (p. 1-25 "Séparation", p. 1-25 "Ajouter couverture")
- Lorsque vous utilisez cette fonction avec [Combiner] ou [Répéter image], le numéro de page et la date sont estampillés sur chaque page du papier de copie, mais pas par page de l'original. Lorsque vous utilisez cette fonction avec [Livret], le numéro de page et la date sont estampillés sur chaque page du livret.
- La spécification de la taille de reproduction n'affecte pas la taille du tampon.
- Les fonctions [Tampon] et [Bordure de page] ne peuvent pas être utilisées en même temps. (p. 1-18 "Bordure de page")

[Page], [Date], [Texte]

[OFF]

La page et la date ne sont pas imprimées.

[Pos. impression]

Spécifiez la position d'impression.

[Taille du texte]

Spécifiez la taille du texte pour l'impression.

[Transparence]

Lorsque cette option est réglée sur [OFF], les images sont retirées de la zone du tampon afin de créer un espace blanc, et le texte est estampillé dans cet espace blanc.

Lorsque cette option est réglée sur [ON], le texte est estampillé sur une image lorsque la zone du tampon et une image se superposent.

[Numéro de départ]

Spécifiez le premier numéro à estampiller.

[Imprimer page initiale]

Spécifiez la première page à estampiller.

Exemple : lorsque la page de démarrage du tampon est réglée sur "2" et que le numéro de départ du tampon est réglé sur "3"

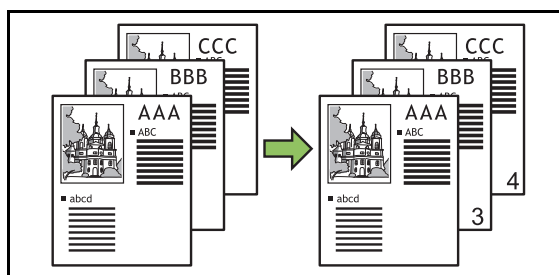

[Page appliquée]

Lorsque cette option est réglée sur [Ttes les pages], le tampon s'applique à toutes les pages.

Lorsque cette option est définie sur [Uniqm 1ère p], le tampon s'applique uniquement à la première page.

[Imprimer la date]

Lorsque cette option est réglée sur [Aujourd'hui], la date du jour (la date fixée sur la machine) est estampillée.

Lorsque cette option est réglée sur [Spécif. date], la date spécifiée est estampillée.

[Texte à impr.]

Spécifiez le texte à imprimer.

Estampillage du numéro de page

1 Touchez [Tampon].

L'écran [Tampon] s'affiche.

2 Touchez [Page].

3 Spécifiez la position d'impression.



- Différents tampons ne peuvent pas être estampillés ensemble dans la même position.

4 Spécifiez la taille du texte.

Touchez [⏮] ou [⏭] pour spécifier la taille du texte sur l'écran [Taille du texte]. Vous pouvez également entrer le numéro à l'aide des touches numériques.

5 Définissez l'option de transparence.**6 Spécifiez le numéro de départ.****7 Spécifiez la page de démarrage du tampon.****8 Touchez [OK].****Estampillage de la date****1 Touchez [Tampon].**

L'écran [Tampon] s'affiche.

2 Touchez [Date].**3 Spécifiez la position d'impression.**

• Différents tampons ne peuvent pas être estampillés ensemble dans la même position.

4 Spécifiez la taille du texte.

Touchez [⏮] ou [⏭] pour spécifier la taille du texte sur l'écran [Taille du texte]. Vous pouvez également entrer le numéro à l'aide des touches numériques.

5 Définissez l'option de transparence.**6 Définissez l'option de page appliquée.****7 Définissez la date à estampiller.**

Pour spécifier la date de votre choix, touchez [Spécif. date], puis touchez l'écran d'entrée affiché sur l'écran pour régler la date.

Vous pouvez également entrer le numéro à l'aide des touches numériques.

8 Touchez [OK].**Impression du texte****1 Touchez [Tampon].**

L'écran [Tampon] s'affiche.

2 Touchez [Texte].**3 Spécifiez la position d'impression du texte.**

• Différents tampons ne peuvent pas être estampillés ensemble dans la même position.

4 Spécifiez la taille du texte.

Touchez [⏮] ou [⏭] pour spécifier la taille du texte sur l'écran [Taille du texte]. Vous pouvez également entrer le numéro à l'aide des touches numériques.

5 Définissez l'option de transparence.**6 Définissez l'option de page appliquée.****7 Définissez le texte à estampiller.****8 Touchez [OK].**

Bordure de page

Cette option permet d'ajouter une ligne de bordure dans les marges du papier.



- Même lorsque cette option est utilisée avec [Combiner] ou [Répéter image], la ligne de bordure est imprimée sur chaque papier de copie, mais pas par page de l'original.
- Les lignes de bordure sont imprimées sur les données de l'original. S'il y a une superposition d'image dans la zone d'impression de la bordure, une partie de l'image ne peut pas être imprimée.
- Lorsque [Mode couleur] est réglé sur [Noir], [Cyan] ou [Magenta], les couleurs indisponibles apparaissent en grisé. (p. 1-7 "Mode couleur")
- L'impression d'une bordure sur les copies en noir et blanc peut faire ressortir les affiches et les panneaux.
- Vous ne pouvez pas utiliser [Bordure de page] avec [Tampon] ou [Orig. format mixte]. (p. 1-16 "Tampon", p. 1-12 "Orig. format mixte")

[OFF], [Rouge], [Bleu], [Vert], [Jaune], [Noir]

Largeur de la ligne de bordure (saisie manuelle)

1 Touchez [Bordure de page].

L'écran [Bordure de page] s'affiche.

2 Sélectionnez une couleur de ligne de bordure.

3 Touchez [↓] ou [↑] pour spécifier la largeur de la ligne de bordure.

Vous pouvez également entrer le numéro à l'aide des touches numériques.

4 Touchez [OK].

Qualité image

Spécifiez la résolution prévue pour la numérisation des originaux.

[Standard]

Sélectionnez cette option si l'original contient principalement du texte.

[Fin]

Sélectionnez cette option si l'original contient des photos. L'original est numérisé avec une résolution supérieure.

1 Touchez [Qualité image].

L'écran [Qualité image] s'affiche.

2 Sélectionnez une résolution.

3 Touchez [OK].

Type original

Sélectionnez un type d'original pour imprimer l'original à l'aide du traitement d'image approprié.

[Ligne/photo]

Sélectionnez cette option si l'original contient à la fois du texte et des photos.

[Ligne]

Sélectionnez cette option si l'original contient du texte ou des illustrations.

[Photo]

Sélectionnez cette option si l'original contient des photos.

[Carte/crayon]

Sélectionnez cette option si l'original contient beaucoup de couleurs subtiles ou des lignes fines, comme une carte, ou si l'original contient des dessins au crayon.

[Traitement. Pts]

Lorsque cette option est réglée sur [OFF], la fonction de traitement par points est désactivée.

Lorsque cette option est réglée sur [70 lpi], les photos sont reproduites avec une résolution d'impression de 70 lpi.

Lorsque cette option est réglée sur [100 lpi], les photos sont reproduites avec une résolution d'impression de 100 lpi.

1 Touchez [Type original].

L'écran [Type original] s'affiche.

2 Sélectionnez un type d'original.**3 Si [Ligne/photo], [Photo], ou [Carte/crayon] est sélectionné, définissez l'option de traitement par points.****4 Touchez [OK].**

Correction gamma

Cette fonction permet de régler la balance des couleurs (CMJN) des données numérisées.



- Lorsque [Mode couleur] est réglé sur [Noir], [Cyan] ou [Magenta], la valeur de gamma peut uniquement être ajustée pour le noir (K). (p. 1-7 "Mode couleur")

[C] - [R]

[1], [2], [3], [4], [5], [6], [7]

Plus la valeur est faible (la plus basse étant [1]), plus le cyan (C) est prononcé sur l'image. Plus la valeur est élevée (la plus haute étant [7]), plus le rouge (R) est prononcé sur l'image.

[M] - [G]

[1], [2], [3], [4], [5], [6], [7]

Plus la valeur est faible (la plus basse étant [1]), plus le magenta (M) est prononcé sur l'image. Plus la valeur est élevée (la plus haute étant [7]), plus le vert (G) est prononcé sur l'image.

[Y] - [B]

[1], [2], [3], [4], [5], [6], [7]

Plus la valeur est faible (la plus basse étant [1]), plus le jaune (Y) est prononcé sur l'image. Plus la valeur est élevée (la plus haute étant [7]), plus le bleu (B) est prononcé sur l'image.

[K]

[1], [2], [3], [4], [5], [6], [7]

Plus la valeur est élevée (la plus haute étant [7]), plus le noir (K) est prononcé sur l'image.

1 Touchez [Correction gamma].

L'écran [Correction gamma] s'affiche.

2 Sélectionnez la balance de chaque couleur.

[Image de sortie] affiche un aperçu de l'image avec la balance des couleurs ajustée.

3 Touchez [OK].

Contrôle image

Spécifiez les réglages de traitement d'image adaptés aux données numérisées.

[Auto]

Les valeurs sont automatiquement configurées selon les réglages [Mode couleur] et [Type original]. (p. 1-7 "Mode couleur", p. 1-18 "Type original")

[Niv. ligne/photo]

[1], [2], [3], [4], [5], [6], [7]

Plus la valeur est élevée (la plus haute étant [7]), plus le niveau de reconnaissance du texte appliqué est haut (même un texte aux contours flous est reconnu en tant que texte).

[Améliorat. bords]

[1], [2], [3], [4], [5], [6], [7]

Plus la valeur est élevée (la plus haute étant [7]), plus l'accentuation des bords est forte pour les parties reconnues en tant que texte.

[Élimination moiré]

[1], [2], [3], [4], [5], [6], [7]

Plus la valeur est élevée (la plus haute étant [7]), plus la réduction du moiré est importante pour les parties reconnues en tant que texte.

1 Touchez [Contrôle image].

L'écran [Contrôle image] s'affiche.

2 Configurez les réglages de contrôle d'image.**3 Touchez [OK].**

Niveau de couleur de base

Cette fonction permet d'éclaircir la couleur de fond (couleur de base) afin de rendre le texte plus facile à lire quand vous copiez des originaux de texte dotés d'une couleur d'arrière-plan ou des originaux imprimés sur du papier de couleur.

[1], [2], [3], [4], [5], [6], [7]

Plus la valeur est élevée, plus le niveau de la couleur de fond est réduit.

[Auto]

La densité de la couleur de fond se règle automatiquement.

1 Touchez [Niveau de couleur de base].

L'écran [Niveau de couleur de base] s'affiche.

2 Configurez les réglages du niveau de la couleur de base.

3 Touchez [OK].

Position image

Cette fonction ajuste la position d'impression des images.

[Côté face], [Côté dos]

Sélectionnez sur quel côté ajuster la position de l'image.

[Reset]

Sélectionnez cette option pour renvoyer vers 0 mm la valeur ajustée pour le côté sélectionné (côté face ou dos).

[↑], [↓], [←], [→]

Utilisez ces touches pour déplacer la position des images.

1 Touchez [Position image].

L'écran [Position image] s'affiche.

2 Sélectionnez sur quel côté ajuster la position de l'image (côté face ou dos).

3 Touchez [↑], [↓], [←] et/ou [→] pour ajuster la position de l'image.

4 Touchez [OK].



- Vous pouvez ajuster la position d'impression de ± 20 mm (13/16") au maximum vers le haut, le bas, la gauche ou la droite, par incréments de 0,5 mm (0,02").
- Lorsque vous effectuez une impression recto verso, les côtés face et dos peuvent se régler séparément.

Superposition

Copiez l'image enregistrée sur l'original avec l'option de superposition.



- L'option [Superposition] ne peut pas être utilisée avec les fonctions suivantes.
 - Taille de reproduction (p. 1-7)
 - Orig. format mixte (p. 1-12)
 - Combiner (p. 1-14)
 - Répéter image (p. 1-15)
 - Livret (p. 1-15)
 - Programme (p. 1-22)
 - Ajouter couverture (p. 1-25)
 - Tourner image automatiquement (p. 1-28)
- Si vous utilisez le bac de réception ou le finisseur multifonctions en option, réglez le bac de sortie sur [Auto] ou [Bac face imp dessous].

[OFF] / [ON]

[Nom de dossier]

Affichez les noms de dossiers enregistrant les images spécifiées sous [Sélect. Image].

[Nom de document]

Affichez les noms de fichiers spécifiés sous [Sélect. Image].

[Sélect. Image]

Spécifiez l'image à superposer.

[Page-s cible-s]

Spécifiez la page cible du fichier image à superposer.

[Répétition]

Spécifiez si vous utilisez la page cible du fichier image plusieurs fois.

[Prio superp]

Spécifiez quelle couche, de l'image originale ou superposée, recouvrira l'autre.

Zone d'aperçu

Vous pouvez vérifier les réglages de la page cible de l'image de superposition, de la répétition de l'image ou de la couche prioritaire.

1 Touchez [Superposition].

L'écran [Superposition] s'affiche.

2 Touchez [ON].

3 Touchez [Sélect. Image].

L'écran [Sélect. Image] s'affiche.

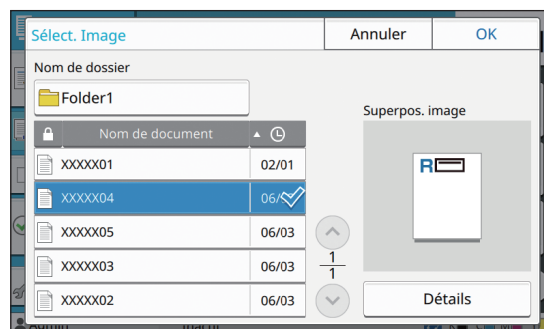

Touchez la zone de texte [Nom de dossier] pour changer de dossier. Sélectionnez le dossier sur l'écran [Sélection de dossiers], puis touchez [OK].

Sélectionnez le fichier à utiliser comme image de superposition à partir de la liste de documents et touchez [OK]. L'écran [Superposition] revient.



- L'aperçu apparaît sur l'écran [Superpos. image] après avoir sélectionné le document de la liste. Touchez [↑] ou [↓] pour changer de document.
- Touchez [Détails] pour afficher l'écran [Détails] et vérifier les détails du document.

4 Spécifiez la page cible.

Spécifiez la page cible si le fichier utilisé comme image de superposition possède plus d'une page.

[Ttes les pages] : Utiliser toutes les pages comme image de superposition. Superposez dans l'ordre de l'avant vers l'arrière sur l'original.

[Première page] : Utiliser uniquement la première page comme image de superposition.



- Toute page autre que la première page ne peut pas être spécifiée.

5 Indiquez s'il faut utiliser la fonction plusieurs fois.

[ON] : Utiliser l'image de superposition sur l'original plusieurs fois.

[OFF] : Ne pas répéter. Utilisez l'image de la page du fichier spécifié pour la superposer sur l'original dans l'ordre cette fois seulement. Le reste des pages de l'original ne sera pas superposé.

6 Spécifiez la couche prioritaire.

[Original] : L'original recouvre l'image de superposition.

[Superpos. image] : L'image de superposition recouvre l'original.

7 Touchez [OK].



- Utilisez la même dimension d'image de superposition (enregistrée) que l'original. L'image de superposition ne peut pas être agrandie/réduite.
- Enregistrez l'image de superposition à l'aide du réglage Impression Recto vers son emplacement.
- Si les résolutions de l'original et de l'image de superposition sont différentes, le résultat final peut présenter un léger grain. Effectuez le même réglage pour [Qualité image] de l'original et de l'image de superposition et copiez.
- Lorsque l'option monochrome est réglée pour la copie, la copie est réalisée en monochrome même si l'image de superposition est en couleurs.
- Lorsque l'original et l'image de superposition n'ont pas le même sens ou format papier, la fonction superposition n'est pas disponible.
- Le document enregistré est converti avec les réglages. Utilisez le même type de papier lorsque le document est enregistré dans la boîte d'impression. Si le type de papier est différent, le résultat final peut varier.
- Si l'original et l'image de superposition se superposent sur des portions de la même couleur, il peut être difficile de distinguer l'image des portions assimilées.

Programme

Cette option est pratique lorsque le nombre de copies requis varie selon le groupe (comme un secteur de l'entreprise ou des classes). Vous pouvez programmer les réglages pour le nombre de copies et les jeux, le tri, les feuilles intercalaires et d'autres options pour chaque groupe. Cela vous permet d'imprimer rapidement le nombre précis de copies du nombre de jeux requis.



- Vous pouvez configurer jusqu'à 60 groupes.
- Cette option ne peut pas être utilisée avec la fonction [Trier] ou [Séparation]. (p. 1-11 "Trier", p. 1-25 "Séparation")

■ Exemples de saisie du nombre de copies et de jeux

Vous pouvez saisir jusqu'à 9 999 copies et jusqu'à 99 jeux.

Par exemple, pour distribuer un livret aux parents de tous les élèves de première année à l'école, vous pouvez utiliser la fonction [Programme] pour imprimer le nombre de copies nécessaires à chaque classe avec un seul travail de copie.

	Classe 1	Classe 2	Classe 3	Classe 4	Classe 5	Classe 6
Nombre d'étudiants	35	33	35	30	32	33

Pour imprimer les livrets par groupe, configurez les réglages comme suit.

	Classe 1	Classe 2	Classe 3	Classe 4	Classe 5	Classe 6
Nombre de copies × Nombre de jeux	35 × 1	33 × 1	35 × 1	30 × 1	32 × 1	33 × 1

Même si deux classes ont le même nombre d'étudiants (tels que les Classes 1 et 3 ou les Classes 2 et 6), vous pouvez configurer les réglages comme suit pour restituer le nombre de copies par classe.

	Classes 1 et 3	Classes 2 et 6	Classe 4	Classe 5
Nombre de copies × Nombre de jeux	35 × 2	33 × 2	30 × 1	32 × 1

■ À propos des réglages de séparation

[Trier]

Lorsque l'option [Auto] est définie, les copies sont triées en différents jeux lorsque vous chargez l'original dans l'ADF et par page lorsque vous placez l'original sur la vitre d'exposition.

Réglez l'option [Trier] sur [Non assemblé] pour effectuer des copies par page.

Sélectionnez [Assemblé] pour effectuer des copies par jeux.

[Feuille intercal.]

Lorsque cette option est réglée sur [OFF], les feuilles intercalaires ne sont pas insérées.

Lorsque cette option est réglée sur [Entre jeux], une feuille intercalaire est insérée entre chaque jeu.

Lorsque cette option est réglée sur [Entre groupes], une feuille intercalaire est insérée entre chaque groupe.

[Papier]

Spécifiez dans quel bac à papier sont chargées les feuilles intercalaires.

[Impr numér.]

Réglez cette option sur [ON] pour imprimer des numéros.

Le numéro de groupe et le numéro défini sont imprimés lorsque cette option est réglée sur [Entre jeux], et seul le numéro de groupe est imprimé lorsque cette option est réglée sur [Entre Groupes].

Enregistrement d'un programme

Vous pouvez enregistrer jusqu'à 12 programmes et les appeler si nécessaire.

1 Touchez [Programme].

L'écran [Programme] s'affiche.

2 Touchez [Aucune entrée], puis touchez [Modifier].

L'écran de modification de programme s'affiche.

3 Saisissez le nombre de copies et de jeux à l'aide des touches numériques.

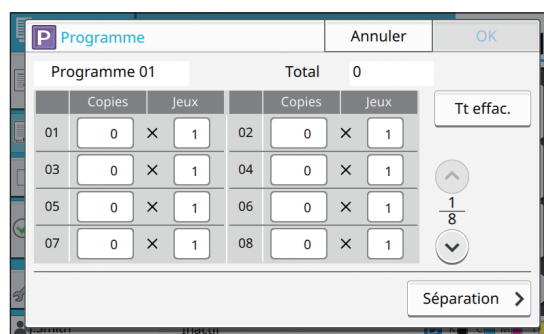

4 Touchez [Séparation].

L'écran de séparation s'affiche.

5 Définissez les options de tri et de feuilles intercalaires.

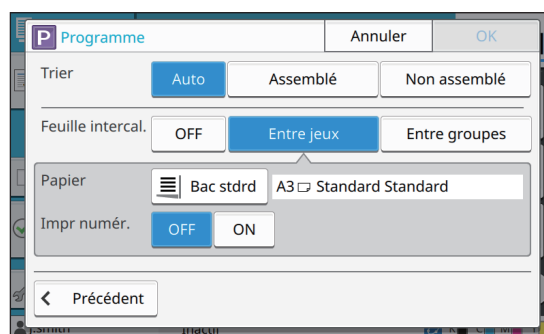

Réglez également les options [Papier] et [Impr numér.] si nécessaire.



- Si vous utilisez le finisseur multifonctions ou l'agrafeuse décalée en option, la fonction [Sortie décalée] est disponible. Pour plus d'informations, consultez les pages suivantes :
 - "Sortie décalée ([Programme])" (p. 8-8) lorsque vous utilisez l'agrafeuse décalée en option
 - "Sortie décalée ([Programme])" (p. 8-23) lorsque vous utilisez le finisseur multifonctions en option

6 Touchez [OK].

L'écran [Confirmer] s'affiche.

7 Sélectionnez [Écraser] ou [Enr. en tant que].

Pour effectuer un enregistrement en attribuant un nom au programme, saisissez un nom de programme et touchez [OK].

L'enregistrement est à présent terminé.

8 Touchez [OK].

Récupération d'un programme

Vous pouvez appeler un programme enregistré.

1 Touchez [Programme].

L'écran [Programme] s'affiche.

2 Sélectionnez le programme à appeler.

Le nombre enregistré de copies et d'ensembles s'affiche dans une liste.

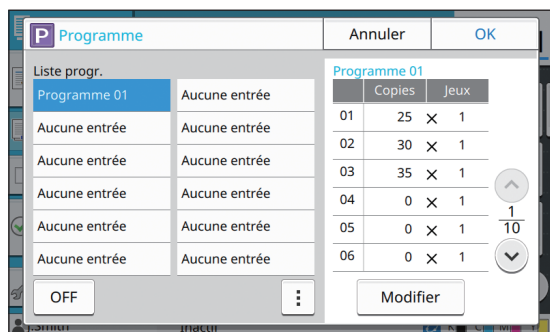

3 Touchez [OK].

Modification des réglages du programme

Vous pouvez modifier un programme enregistré.

1 Touchez [Programme].

L'écran [Programme] s'affiche.

2 Sélectionnez un programme.

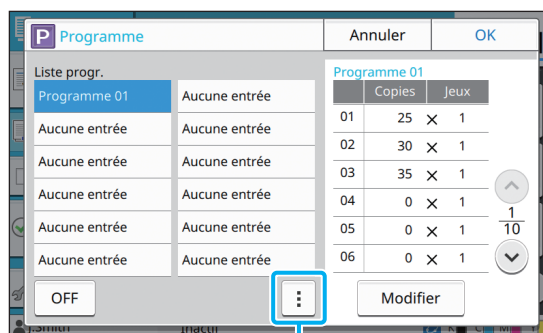

Sous-menu

Les réglages suivants peuvent être configurés dans le sous-menu.

- Renommer
- Supprimer

Suivez les instructions à l'écran pour modifier les réglages.

3 Touchez [Modifier].

Pour obtenir des instructions spécifiques sur les opérations ultérieures, consultez les étapes 3 à 8 de la section "Enregistrement d'un programme" (p. 1-23).

Ajouter couverture

Vous pouvez charger du papier imprimé ou du papier de couleur dans un bac à papier à ajouter à l'avant et à l'arrière du document imprimé en tant que couverture.

-  • Vous ne pouvez pas utiliser du papier dont la taille est différente de celle du papier de copie.

[Côt.Reliure]

Spécifiez le côté de la reliure.

[Couvercle avant]

Réglez cette option sur [ON] pour ajouter une couverture à l'avant de chaque impression.

[Couv. arr.]

Réglez cette option sur [ON] pour ajouter une couverture à l'arrière de chaque impression.

[Bac papier]

Spécifiez dans quel bac d'alimentation est chargé le papier de couverture.

1 Touchez [Ajouter couverture].

L'écran [Ajouter couverture] s'affiche.

2 Sélectionnez le côté de la reliure.

3 Configurez les réglages de la couverture.

Sélectionnez [OFF] ou [ON] pour les couvertures avant et arrière.

4 Touchez le bac à papier.

L'écran [Sél. de bac] s'affiche.

5 Sélectionnez un bac à papier et touchez [OK].

6 Touchez [OK].

7 Chargez le papier de couverture.



- Le côté où le papier est chargé varie en fonction du bac.

[Couvercle avant]

Bac standard : chargez le papier en orientant la première page vers le haut.

Bac d'alimentation : chargez le papier en orientant la première page vers le bas.

[Couv. arr.]

Bac standard : chargez le papier en orientant la première page vers le bas.

Bac d'alimentation : chargez le papier en orientant la première page vers le haut.

Reportez-vous à la section "Chargement du papier" (p. 28).

- Modifiez les réglages de [Sélection papier] en fonction du papier chargé. (p. 1-8 "Sélection papier")

Séparation

Insérez une feuille intercalaire entre les pages ou les jeux, ou bien pour séparer les travaux.



- Pour charger un papier spécial à utiliser en tant que feuilles intercalaires, il est recommandé de régler [Sélec. auto] sur [OFF] pour le bac à papier destiné aux feuilles intercalaires. (p. 1-8 "Modification du réglage du bac à papier")

[Feuille intercal.]

Lorsque cette option est réglée sur [OFF], les feuilles intercalaires ne sont pas insérées.

Lorsque cette option est réglée sur [Entre tris], une feuille intercalaire est insérée pour chaque unité spécifiée sous [Trier].

Lorsque cette option est réglée sur [Apr. un travail], une feuille intercalaire est insérée après chaque travail imprimé.

[Papier]

Spécifiez dans quel bac à papier sont chargées les feuilles intercalaires.

[Impr numér.]

Lorsque cette option est réglée sur [OFF], les numéros ne sont pas imprimés.

Lorsque cette option est réglée sur [1 2 3 ...], les numéros sont estampillés sur des feuilles intercalaires par ordre numérique (1, 2, 3...).

Lorsque cette option est réglée sur [A B C ...], les lettres sont estampillées sur des feuilles de glissement par ordre alphabétique (A, B, C ... Z, AA, AB...) (jusqu'à ZZZ)

Le texte est imprimé en bas (à environ 5 mm (7/32") du bord) ou en haut (à environ 5 mm (7/32") du bord) de la feuille.

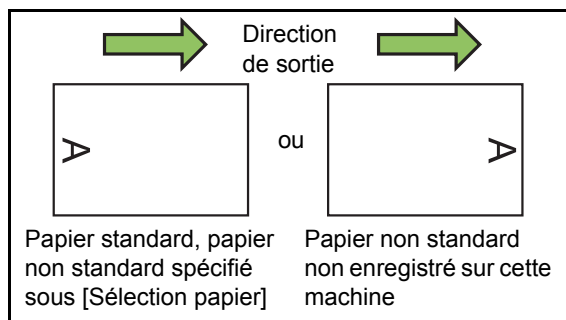

1 Touchez [Séparation].

L'écran [Séparation] s'affiche.

2 Sélectionnez la position à laquelle les feuilles intercalaires doivent être insérées.

3 Touchez le bac à papier.

L'écran [Sél. de bac] s'affiche.

4 Sélectionnez le bac à papier pour les feuilles intercalaires et touchez [OK].

5 Configurez le réglage de [Impr numér.].

6 Touchez [OK].



- Si vous utilisez le finisseur multifonctions ou l'agrafeuse décalée en option, la fonction [Sortie décalée] est disponible.

Pour plus d'informations, consultez les pages suivantes :

- "Sortie décalée ([Séparation])" (p. 8-7) lorsque vous utilisez l'agrafeuse décalée en option
- "Sortie décalée ([Séparation])" (p. 8-19) lorsque vous utilisez le finisseur multifonctions en option

Marge de reliure

Spécifiez la marge de reliure.

[Côt.Reliure]

Spécifiez le côté de la reliure.

Largeur

Saisissez la largeur à l'aide de [↙], [↘] ou des touches numériques.

[Réduct. auto]

Réglez cette option sur [ON] pour réduire automatiquement la taille de l'image en vue d'ajuster l'image sur le papier quand une partie de la zone d'impression est manquante en raison du réglage de la marge de reliure.

1 Touchez [Marge de reliure].

L'écran [Marge de reliure] s'affiche.

2 Spécifiez la marge de reliure.

- Spécifiez [Côt.Reliure].
- Saisissez la largeur à l'aide de [↙], [↘] ou des touches numériques.
- Si une partie de la zone d'impression est manquante en raison du réglage de la marge de reliure, réglez [Réduct. auto] sur [ON].

3 Touchez [OK].

Agrafe/Perforation

Si vous utilisez l'agrafeuse décalée en option, vous pouvezagrafer sur la position spécifiée. Vous pouvez également spécifier une marge de reliure. Si vous utilisez le finisseur multifonctions en option, en plus de celui cité précédemment, vous pouvez configurer les réglages de perforation. Pour plus d'informations, consultez les pages suivantes :

- "Agrafe" (p. 8-7) lorsque vous utilisez l'agrafeuse décalée en option
- "Agrafe/Perforation" (p. 8-20) lorsque vous utilisez le finisseur multifonctions en option

Pli

Si vous utilisez le finisseur multifonctions en option, vous pouvez spécifier le pliage papier.

Pour plus d'informations, reportez-vous à la section "Pli" (p. 8-21) sous "Équipement en option".

Impression lente

Cette option ralentit la vitesse d'impression et réduit le bruit de fonctionnement du travail en cours de traitement.

[OFF], [ON]

1 Touchez [Impression lente].

L'écran [Impression lente] s'affiche.

2 Touchez [ON].

3 Touchez [OK].

Bac de sortie

Si vous utilisez le bac de réception ou le finisseur multifonctions en option, vous pouvez sélectionner les bacs de sortie.

Pour plus d'informations, consultez les pages suivantes :

- "Bac de sortie" (p. 8-23) lorsque vous utilisez le finisseur multifonctions en option
- "Bac de sortie" (p. 8-27) lorsque vous utilisez le bac de réception en option

Orienté vers le haut/bas

Si vous utilisez le bac de réception ou le finisseur multifonctions en option, vous pouvez spécifier si l'impression est orientée vers le haut ou vers le bas.

Pour plus d'informations, consultez les pages suivantes :

- "Orienté vers le haut/bas" (p. 8-23) lorsque vous utilisez le finisseur multifonctions en option
- "Orienté vers le haut/bas" (p. 8-27) lorsque vous utilisez le bac de réception en option

Relais bac de sortie

Si vous utilisez le bac de réception à contrôle automatique ou le finisseur multifonctions en option, le bac de sortie peut permuter automatiquement lorsque le bac utilisé est plein.

Pour plus d'informations, consultez les pages suivantes :

- "Relais bac de sortie" (p. 8-23) lorsque vous utilisez le finisseur multifonctions en option
- "Relais bac de sortie" (p. 8-27) lorsque vous utilisez le bac de réception à contrôle automatique en option

Relai bac papier

Utilisez cette option pour alimenter automatiquement le papier à partir d'un autre bac contenant les mêmes taille et type de papier lorsque le bac sélectionné est vide.

[OFF], [ON]

1 Touchez [Relai bac papier].

L'écran [Relai bac papier] s'affiche.

2 Touchez [ON].

3 Touchez [OK].

Tourner image automatiquement

Cela permet de faire pivoter automatiquement l'image de 90 degrés lorsque les orientations de l'original et du papier sont différentes, même si la taille du papier chargé dans le bac est identique à celle de l'original chargé. Normalement, ce paramètre est réglé sur [ON].

Interruption de copie

Cette fonction vous permet d'interrompre le travail en cours d'impression pour pouvoir copier un autre document.



- Les fonctions suivantes ne sont pas disponibles pour l'interruption de copie. [Programme], [Feuille intercal.], [Ajouter couverture], [ADF numérisation & pause]
- Les fonctions suivantes ne sont pas disponibles pour l'interruption de copie lorsqu'un travail est produit vers le finisseur multifonctions. [Agrafe/Perforation], [Pli], [Reliure], [Livres séparés], [Bac de sortie], [Orienté vers le haut/bas], [Relais bac de sortie]
- La fonction interruption de copie est indisponible pendant un travail utilisant la fonction Agrafe ou la fonction Sortie décalée de l'agrafeuse décalée. La fonction interruption de copie est disponible si le finisseur multifonctions ou le bac de réception est raccordé.

1 Appuyez sur la touche [Interruption].

L'écran d'interruption s'affiche.

2 Chargez l'original et appuyez sur la touche [Départ].

- Vous pouvez continuer avec l'interruption de copie pendant l'affichage du message [Prêt à copier. (Interruption)].

3 Une fois la copie terminée, appuyez sur la touche [Interruption] pour annuler l'interruption de copie.

L'impression du travail interrompu reprend.

- L'interruption de copie s'annule également lorsque la machine n'a pas été utilisée depuis 60 secondes.

Touches de fonction du mode de copie

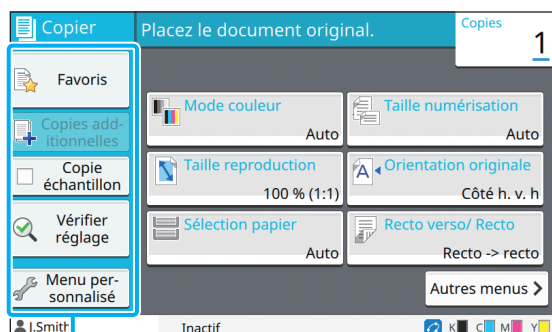

Touches de fonction

Favoris

Les réglages peuvent être appelés si nécessaire. Les réglages recommandés sont pré-enregistrés en tant que favoris.

L'enregistrement des réglages fréquemment utilisés peut s'avérer utile. Pour plus d'informations, reportez-vous à la section "Ajout en tant que favori" (p. 1-30).

1 Touchez [Favoris].

L'écran [Favoris] s'affiche.

2 Sélectionnez un favori.

Les valeurs définies s'affichent dans une liste sur l'écran.

Les réglages suivants peuvent être configurés dans le sous-menu.

- Renommer
- Supprimer

3 Touchez [OK].



- Vous ne pouvez pas renommer ou supprimer des favoris enregistrés en tant que réglages d'usine.

Copies additionnelles

Cette fonction permet d'imprimer une copie du dernier original copié. L'original n'a pas besoin d'être à nouveau numérisé.



- Les copies additionnelles sont impossibles dans les cas suivants.
 - Lorsque l'administrateur n'a pas autorisé l'utilisation de la fonction de copie additionnelle
 - Lorsque la réinitialisation automatique a été exécutée après la copie de l'original
 - Lorsque l'utilisateur est déconnecté

1 Touchez [Copies additionnelles] une fois la copie terminée.

L'écran [Copies additionnelles] s'affiche.

2 Utilisez les touches numériques pour spécifier le nombre de copies.

3 Touchez [OK].

L'impression des copies additionnelles démarre.

Copie échantillon

L'impression s'interrompt après l'impression d'une seule copie. Cette fonction vous permet de vérifier le résultat avant d'effectuer un grand nombre d'impressions.



- Si vous réglez [Trier] sur [Assemblé], vous pouvez utiliser cette fonction pour faire un échantillon à partir d'une copie. (p. 1-11 "Trier")

1 Touchez [Copie échantillon].

L'écran [Copie échantillon] s'affiche.

2 Touchez [ON].

3 Touchez [OK].

4 Appuyez sur la touche [Départ].

L'écran [Crée copies échantillon] s'affiche et la copie de l'original démarre. L'état actuel s'affiche sur l'écran.

- La touche [Arrêt] permet d'interrompre la copie. (p. 1-3 "Annulation de la copie")
- Touchez [Impression lente] pour ralentir la vitesse d'impression. Cela atténue également le bruit de fonctionnement du travail en cours de traitement.

L'écran [Confirmer] apparaît après l'impression d'une copie échantillon.

Vous pouvez modifier les réglages suivants.

- [Changer réglage] (p. 1-3 "Modification des réglages pendant la copie")
- [Maintenance] (p. 1-4 "Maintenance pendant la copie")

Vérifier réglage

Cette fonction vous permet de vérifier les réglages en cours.

1 Touchez [Vérifier réglage].

L'écran [Vérifier réglage] s'affiche. Vérifiez les réglages en cours.

Les réglages suivants peuvent être configurés dans le sous-menu.

- Ajouter aux favoris
- Enregistrer par défaut
- Imprim. cette liste

2 Touchez [Fermer].

Menu personnalisé

Vous pouvez enregistrer les favoris et les réglages par défaut, puis modifier l'ordre des touches.

Ajout en tant que favori

Enregistrez les réglages et le nombre de copies pour une touche de réglage en tant que favori. Vous pouvez enregistrer jusqu'à 30 favoris.

1 Touchez [Menu personnalisé].

L'écran [Menu personnalisé] s'affiche.

2 Touchez [Créer/modif. les favoris].

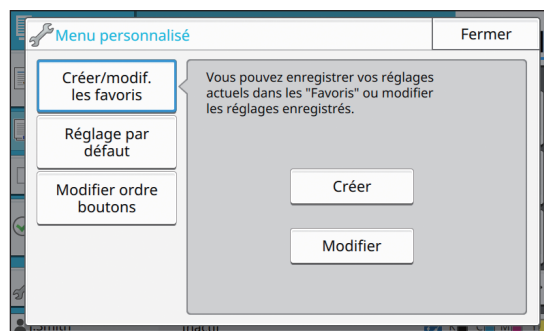

3 Touchez [Créer].

L'écran [Ajouter aux favoris] s'affiche. Vérifiez les réglages en cours.

4 Touchez [OK].

5 Saisissez le nom d'enregistrement et touchez [OK].

Les réglages sont enregistrés en tant que favoris.

6 Touchez [Fermer].



- Les réglages suivants ne sont pas enregistrés en tant que favoris.
- [Sélection papier]

Modification des favoris

Vous pouvez modifier l'ordre d'affichage des favoris.

1 Touchez [Menu personnalisé].

L'écran [Menu personnalisé] s'affiche.

2 Touchez [Créer/modif. les favoris].

3 Touchez [Modifier].

L'écran [Modif. favoris] s'affiche.

4 Sélectionnez l'un des favoris.

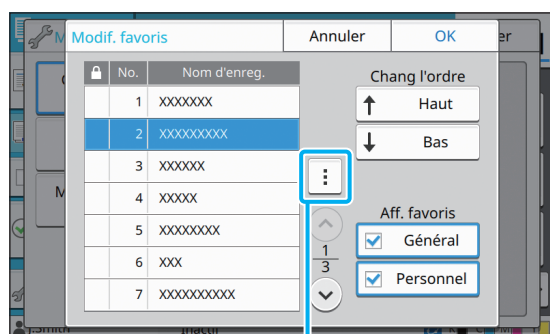

Sous-menu

Vous ne pouvez pas éditer les favoris dotés d'une icône de verrouillage.

Les réglages suivants peuvent être configurés dans le sous-menu.

- Vérifier réglage
- Renommer
- Supprimer

5 Touchez [Haut] ou [Bas] pour configurer l'ordre.

6 Configurez le réglage de [Aff. favoris].

- Lorsque vous sélectionnez [Général], les favoris communs et les favoris enregistrés en tant que réglages d'usine s'affichent.
- Lorsque vous sélectionnez [Personnel], les favoris personnels s'affichent.
- Lorsque vous sélectionnez à la fois [Général] et [Personnel], les favoris communs, les favoris enregistrés en tant que réglages d'usine et les favoris personnels s'affichent.



- [Aff. favoris] risque de ne pas s'afficher selon la configuration effectuée par l'administrateur. Dans ce cas, les favoris communs et les favoris enregistrés en tant que réglages d'usine s'affichent.

7 Touchez [OK].

Enregistrer par défaut

Vous pouvez enregistrer les valeurs et le nombre de copies défini à l'aide des touches de réglage en tant que réglages par défaut.

1 Touchez [Menu personnalisé].

L'écran [Menu personnalisé] s'affiche.

2 Touchez [Réglage par défaut].

3 Touchez [Entrée].

L'écran [Enregistrer par défaut] s'affiche. Vérifiez les réglages en cours.

4 Touchez [OK].

Les réglages sont enregistrés en tant que réglages par défaut.

5 Touchez [Fermer].



- Les réglages suivants ne sont pas enregistrés en tant que réglages par défaut.
- [Sélection papier]

Effacer les réglages par défaut

Cette fonction renvoie les valeurs par défaut enregistrées vers celles définies par l'administrateur. (Si l'administrateur n'a pas enregistré les valeurs par défaut, les valeurs d'usine sont rétablies.)

1 Touchez [Menu personnalisé].

L'écran [Menu personnalisé] s'affiche.

2 Touchez [Réglage par défaut].

3 Touchez [Effacer].

L'écran [Initialiser] s'affiche.

4 Touchez [OK].

Les valeurs par défaut sont effacées.

5 Touchez [Fermer].

Modifier l'ordre des touches

Cette fonction modifie l'agencement des touches de réglage.

1 Touchez [Menu personnalisé].

L'écran [Menu personnalisé] s'affiche.

2 Touchez [Modifier ordre boutons].

L'écran [Modifier ordre boutons] s'affiche.

3 Sélectionnez l'une des touches de réglage.

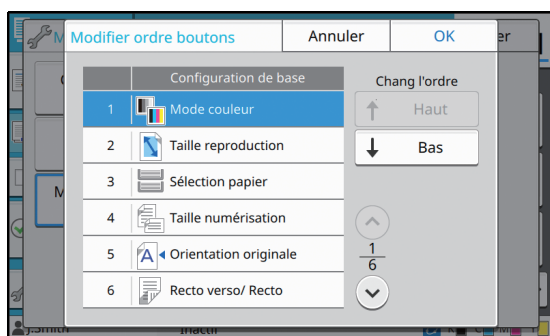

4 Touchez [Haut] ou [Bas] pour configurer l'ordre.

5 Touchez [OK].

L'agencement des touches de réglage est terminé.

6 Touchez [Fermer].

Vous pouvez numériser un original papier afin de le digitaliser.

Sélectionnez la destination d'enregistrement des données numérisées selon la façon dont vous souhaitez utiliser l'image numérisée.

Les données numérisées peuvent être enregistrées sur un ordinateur du réseau, envoyées par e-mail en pièce jointe ou enregistrées sur le disque dur interne de cette machine en vue d'être téléchargées à partir de la RISO Console.

Vue d'ensemble des opérations de numérisation ...p. 2-2

1. Chargez l'original.



2. Touchez [Numéris.] sur l'écran [Accueil].



3. Sélectionnez une adresse ou une destination.



4. Modifiez les réglages.



5. Vérifiez l'affichage de l'aperçu.



6. Touchez [Envoyer].

Réglages de numérisationp. 2-6

Cette section explique en détail chaque réglage de numérisation.

Touches de fonction du mode de numérisation....p. 2-10

Cette section explique les fonctions disponibles en mode de numérisation.



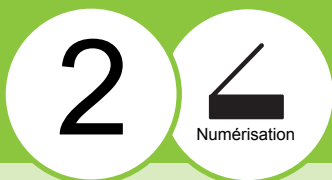

Vue d'ensemble des opérations de numérisation

Cette section explique les opérations de numérisation de base.

Procédure

1 Chargez l'original.

Pour plus d'informations sur les types d'original pouvant être utilisés, reportez-vous à la section "Originaux" sous "Informations relatives à la sécurité".

- La machine ne peut pas numériser la zone à 1 mm (0,04") du bord du papier. (N'importe quelle partie de l'image située dans cette zone est perdue.)

■ Dans l'ADF

1 Chargez l'original dans l'ADF.

Alignez les originaux et placez-les face vers le haut.

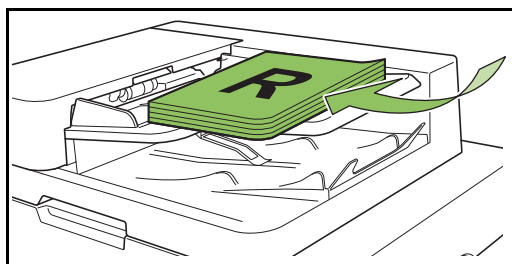

2 Faites glisser les guides originaux pour les ajuster à la largeur des originaux.

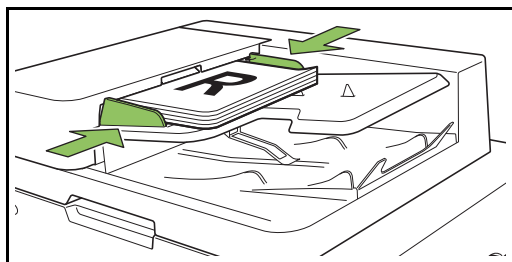

■ Sur la vitre d'exposition

1 Ouvrez le couvercle de protection des originaux.

2 Chargement des originaux

Chargez l'original face imprimée vers le bas sur la vitre.

Alignez le coin de l'original avec le coin supérieur gauche de la vitre.

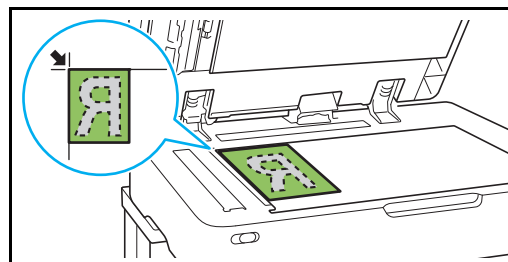

3 Fermez le couvercle de protection des originaux.

- Ouvrez et fermez délicatement le couvercle de protection des originaux.

2 Touchez [Numéris.] sur l'écran [Accueil].

Sélectionnez [Mail], [PC] ou [Console].



3 Sélectionnez une adresse/ destination.

Si vous sélectionnez [Mail] ou [PC], spécifiez l'adresse/la destination des données numérisées.



- Si vous sélectionnez [Console], vous n'avez pas besoin de spécifier la destination. Les données numérisées sont enregistrées sur le disque dur interne de cette machine.

■ Lorsque vous avez sélectionné [Mail]

Vous pouvez joindre les données numérisées aux e-mails et les envoyer.

1 Touchez [Adresse].

L'écran [Adresse] s'affiche.

2 Sélectionnez une adresse sous [Carnet d'adresses mail].

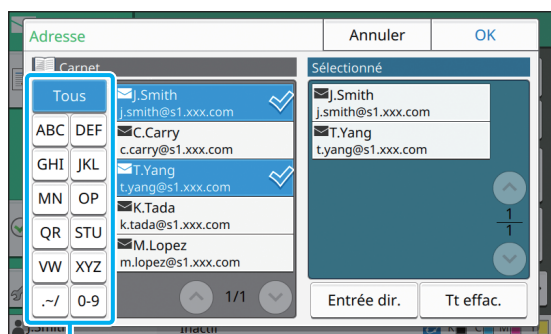

Index

L'adresse sélectionnée apparaît sous [Sélectionné].

- Vous pouvez toucher l'index pour affiner la liste des adresses enregistrées dans le carnet d'adresses.

3 Touchez [OK].



- Pour envoyer à une adresse absente du [Carnet d'adresses mail], touchez [Entrée dir.] pour enregistrer une nouvelle adresse.
- Pour supprimer une adresse de [Sélectionné], vous pouvez effacer toutes les adresses en touchant [Tt effac.] ou sélectionner l'adresse à supprimer et toucher [Effacer].
- Touchez [Expéditeur] pour afficher l'écran [Expéditeur], puis saisissez le nom de l'expéditeur.

■ Lorsque vous avez sélectionné [PC]

Les données numérisées sont enregistrées sur un ordinateur du réseau.

1 Touchez [Destination].

L'écran [Destination] s'affiche.

2 Sélectionnez une destination sous [Carnet d'adresses PC].

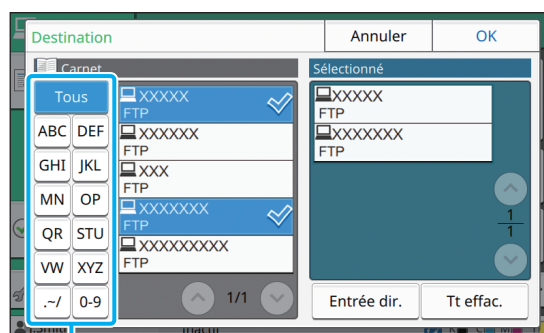

Index

La destination sélectionnée apparaît sous [Sélectionné].

- Vous pouvez toucher l'index pour affiner la liste des destinations enregistrées dans le carnet d'adresses.

3 Touchez [OK].



- Pour enregistrer des données sur un ordinateur absent du [Carnet d'adresses PC], contactez votre administrateur.
- Touchez [Entrée dir.] pour enregistrer une nouvelle destination. Pour plus d'informations sur le serveur de destination, contactez votre administrateur.

● 4 Modifiez les réglages.

Spécifiez les réglages détaillés pour la numérisation.

Pour plus d'informations sur les fonctions pouvant être configurées, reportez-vous à la section "Liste des réglages" (p. 2-5).

● 5 Vérifiez l'affichage de l'aperçu.

1 Touchez [Vérifier réglage].

L'écran [Vérifier réglage] s'affiche.

2 Touchez [Aperçu].

La numérisation de l'original démarre et l'aperçu s'affiche.

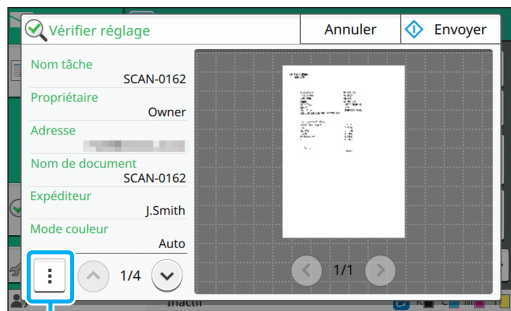

Sous-menu

Pour changer de page, touchez [◀] ou [▶].

Les réglages suivants peuvent être configurés dans le sous-menu.

- Chang adr.

● 6 Touchez [Envoyer].

L'écran [Numérisation] s'affiche et la numérisation de l'original démarre. L'état actuel s'affiche sur l'écran.

- Une fois l'écran [Confirmer] affiché, touchez [Fermer].
L'original est numérisé et enregistré.

■ Pour annuler la numérisation

1 Appuyez sur la touche [Arrêt].

La numérisation s'arrête et l'écran de numérisation s'affiche.



- Lorsque vous sélectionnez [Console] pour numériser des données, les données numérisées sont enregistrées sur le disque dur interne de cette machine. Les données enregistrées peuvent être téléchargées sur l'ordinateur d'un utilisateur à l'aide de la RISO Console. Reportez-vous à la section "Écran du menu [Numéris.]" (p. 6-9) sous "RISO Console".
- La durée de stockage des données numérisées est configurée par l'administrateur.



- RISO KAGAKU CORPORATION n'est pas responsable de la perte de données figurant sur le disque dur interne de la machine, susceptible de se produire lors de l'utilisation de cette machine. Pour la protection des données, il est recommandé de sauvegarder les données au préalable.

Liste des réglages

Voici une liste des réglages disponibles en mode de numérisation.

Paramètre	Description	Voir
Nom de document	Affichez et spécifiez le nom de document lorsque vous enregistrez les données numérisées.	p. 2-6
Mode couleur	Spécifiez le mode de couleur des données à numériser.	p. 2-7
Taille numérisation	Spécifiez la taille de numérisation des originaux à numériser.	p. 2-7
Format fichier	Spécifiez le format de fichier pour enregistrer les données numérisées.	p. 2-7
Rect-Ver/Rect	Spécifiez les côtés de l'original à numériser.	p. 2-8
Niveau numérisation	Réglez le niveau de numérisation.	p. 2-8
Orientation originale	Spécifiez l'orientation de l'original.	p. 2-8
Résolution	Spécifiez la résolution prévue pour la numérisation des originaux.	p. 2-8
Orig. format mixte	Utilisez cette option lorsque plusieurs tailles d'original différentes sont utilisées dans l'original.	p. 2-8
Effacer ombre livre	Utilisez cette option pour supprimer les ombres apparaissant au centre des images quand un livre ouvert est numérisé.	p. 2-8
Page fractionnée	Utilisez cette option pour numériser les pages à double encollage et les diviser en deux parties (droite et gauche).	p. 2-9
Code confidentiel	Attribuez des codes confidentiels lorsque vous enregistrez des travaux numérisés sur le disque dur interne de cette machine.	p. 2-9
Type original	Sélectionnez le type d'original pour effectuer le traitement d'image approprié et enregistrer les données numérisées.	p. 2-9
Correction gamma	Utilisez cette option pour corriger la balance des couleurs (CMYK) des données numérisées.	p. 2-9
Contrôle image	Spécifiez le traitement d'image adapté à l'original.	p. 2-9
Niveau de couleur de base	Éclaircissez la couleur d'arrière-plan (couleur de base) afin de rendre le texte plus facile à lire.	p. 2-9
Favoris	Appelez les réglages fréquemment utilisés.	p. 2-10
Vérifier réglage	Utilisez cette option pour vérifier les réglages en cours. Vous pouvez consulter l'aperçu des données numérisées.	p. 2-10
Menu personnalisé	Enregistrez les favoris et les réglages par défaut, puis modifiez l'ordre des touches. Vous pouvez également enregistrer et modifier les carnets d'adresses.	p. 2-10

Réglages de numérisation

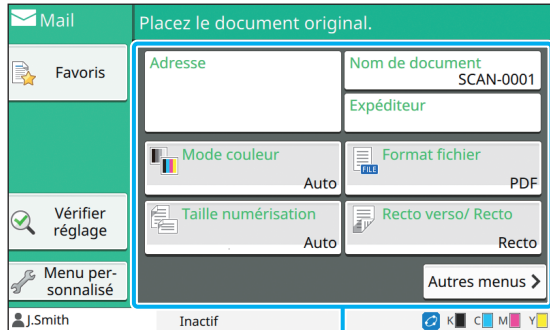

Touches de réglage

Nom de document

Vous pouvez afficher le nom de document à utiliser lors de l'enregistrement des données numérisées. Touchez [Nom de document] pour définir le nom de document.

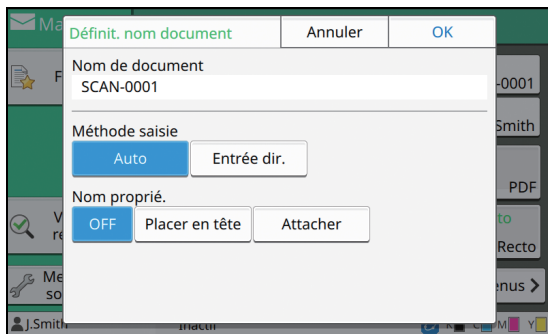

[Nom de document]

Les informations [Nom de document] et [Nom proprié.] s'affichent parmi les informations spécifiées sous [Méthode saisie] et [Ajouter Nom du propriétaire].

[Méthode saisie]

Sélectionnez [Auto] pour définir automatiquement le nom de document.

Sélectionnez [Entrée dir.] pour saisir le nom de document de votre choix.

Si vous sélectionnez [Auto], le réglage par défaut est le suivant : un document reçoit comme nom un numéro de série (0001 à 9999) donné suivant la mention "SCAN-".

[Nom proprié.]

Indiquez s'il faut ajouter le nom du propriétaire aux noms de document définis sous [Méthode saisie].

Sélectionnez [OFF] pour ne pas ajouter le nom du propriétaire.

Sélectionnez [Placer en tête] pour ajouter le nom du propriétaire avant les noms de document et les nommer en utilisant le format suivant :

Nom du propriétaire - Nom de document - Numéro de page_Numéro de série.extension

Exemple : J.Smith-SCAN-0001-0001_0001.tif

Sélectionnez [Attacher] pour ajouter le nom du propriétaire après les noms de document et les nommer en utilisant le format suivant :

Nom de document - Nom du propriétaire - Numéro de page_Numéro de série.extension

Exemple : SCAN-0001-J.Smith-0001_0001.tif



- Le numéro de série n'est ajouté qu'en cas de duplication d'un nom de fichier.

1 Touchez [Nom de document].

L'écran [Définit. nom document] s'affiche.

2 Sélectionnez une option pour [Méthode saisie].

3 Indiquez s'il faut ajouter le nom du propriétaire.

4 Touchez [OK].



- Pour plus d'informations sur la saisie de texte, reportez-vous à la section "Saisie de texte" (p. 26).
- Pour [Entrée dir.], vous pouvez utiliser des lettres majuscules et minuscules.

Mode couleur

Sélectionnez le mode de couleur des données à numériser.

[Auto]

La machine détermine automatiquement si l'original est en couleur ou en noir et blanc. Si elle détermine que l'original est en couleur, celui-ci est converti en données de RVB, puis enregistré. Si elle détermine que l'original est en noir et blanc, celui-ci est converti en données de noir, puis enregistré.

[Couleur]

Les originaux sont convertis en données de RVB, puis enregistrés.

[Nuances gris]

Les photos couleur ou les originaux couleur sont convertis en données de nuances de gris, puis enregistrés.

[Noir]

Les originaux sont enregistrés en tant que données (binaires) de noir et blanc.

1 Touchez [Mode couleur].

L'écran [Mode couleur] s'affiche.

2 Sélectionnez le mode de couleur.

3 Touchez [OK].

Taille numérisation

Spécifiez le format de l'original à numériser. Pour plus d'informations, reportez-vous à la section "Taille numérisation" (p. 1-10) sous "Copier".

Format fichier

Spécifiez le format de fichier pour enregistrer les données numérisées.

[PDF], [TIFF], [JPEG], [PDF/A]

Format fichier	Paramètre
[PDF]	[Qualité image] [Mot de passe PDF] [Page unique] [ZIP]
[TIFF]	[ZIP]
[JPEG]	[Qualité image] [ZIP]
[PDF/A]	[Qualité image]

[Qualité image]

[1 : Faible], [2], [3], [4], [5 : Élevé]

[Mot de passe PDF]

Saisissez le mot de passe de l'utilisateur et le mot de passe du propriétaire sous [Détails].

[Page unique]

Sélectionnez [ON] pour enregistrer les données numérisées dans les pages uniques.

[ZIP]

Cette option apparaît lors de l'envoi des données numérisées par e-mail ou l'envoi des données numérisées à un ordinateur du réseau. Sélectionnez [ON] pour compresser les données numérisées dans un fichier zip.



- Lors de l'enregistrement des données numérisées sur le disque dur interne de cette machine, les données numérisées sont compressées dans un fichier zip.

1 Touchez [Format fichier].

L'écran [Format fichier] s'affiche.

2 Sélectionnez le format de fichier à utiliser pour enregistrer les données numérisées.

3 Modifiez les réglages au besoin.

4 Touchez [OK].



- Si les données numérisées ne constituent qu'un seul fichier, les données numérisées ne sont pas compressées.
- Si [Format fichier] est réglé sur [PDF], l'option [ZIP] devient disponible lorsque [Page unique] est réglé sur [ON].
- [Mdpasse utilisateur], qui peut être saisi lorsque [PDF] est sélectionné comme format de fichier, est nécessaire pour ouvrir les documents ultérieurement. [M.d.passe propriét.] est nécessaire pour définir les droits d'accès aux documents, notamment l'autorisation de les imprimer et de les modifier.
Le [Code confidentiel] (p. 2-9) de cette machine diffère des mots de passe susmentionnés ; le code confidentiel sert à protéger les travaux de numérisation à enregistrer dans le disque dur interne et les travaux d'impression envoyés à partir d'un ordinateur.

Rect-Ver/Rect

Spécifiez les côtés de l'original à numériser.

[Recto], [Recto verso]

[Dir. pagination]

Indiquez si les pages s'ouvrent à droite/gauche ou en haut/bas.

[Orientation originale] (p. 2-8 "Orientation originale")

1 Touchez [Rect-Ver/Rect].

L'écran [Rect-Ver/Rect] s'affiche.

2 Touchez [Orientation originale].

Sélectionnez [Côté h. v. h] ou [Côté haut g.].

3 Spécifiez les côtés de l'original à numériser.

Si vous avez sélectionné [Recto verso], spécifiez la direction de pagination.

4 Touchez [OK].

Niveau numérisation

Réglez le niveau de numérisation.

Pour plus d'informations, reportez-vous à la section "Niveau numérisation" (p. 1-11) sous "Copier".

Orientation originale

Spécifiez l'orientation de l'original.

Pour plus d'informations, reportez-vous à la section "Orientation originale" (p. 1-10) sous "Copier".

Résolution

Spécifiez la résolution prévue pour la numérisation des originaux.

[200dpi], [300dpi], [400dpi], [600dpi]

1 Touchez [Résolution].

L'écran [Résolution] s'affiche.

2 Spécifiez la résolution.

3 Touchez [OK].

Orig. format mixte

Utilisez cette option lorsque plusieurs tailles d'original différentes sont utilisées dans l'original.

Les formats pouvant coexister sont "A4-LEF et A3", "B5-LEF et B4" et "Letter-LEF et Ledger".

Pour plus d'informations, reportez-vous à l'étape 2 et aux étapes ultérieures de la section "Orig. format mixte" (p. 1-12) sous "Copier".

Effacer ombre livre

Supprimez les ombres apparaissant au centre des images quand un livre ouvert est numérisé.

Pour plus d'informations, reportez-vous à la section "Effacer ombre livre" (p. 1-13) sous "Copier".

Page fractionnée

Utilisez cette option pour numériser les pages à double encollage et les diviser en deux parties (droite et gauche).

Pour plus d'informations, reportez-vous à la section "Page fractionnée" (p. 1-13) sous "Copier".

Code confidentiel

Attribuez des codes confidentiels lorsque vous enregistrez des travaux numérisés sur le disque dur interne de cette machine. Le code confidentiel défini ici est nécessaire lors de l'utilisation de la RISO Console pour le téléchargement sur un ordinateur.

[OFF], [ON]

Saisissez la valeur (8 chiffres ou moins)

1 Touchez [Code confidentiel].

L'écran [Code confidentiel] s'affiche.

2 Touchez [ON].

3 Saisissez le code confidentiel à l'aide des touches numériques.

4 Touchez [OK].

Type original

Sélectionnez le type d'original pour effectuer le traitement d'image approprié en vue d'enregistrer les données numérisées.

[Ligne/photo]

Sélectionnez cette option si l'original contient à la fois du texte et des photos.

[Ligne]

Sélectionnez cette option si l'original contient du texte ou des illustrations.

[Photo]

Sélectionnez cette option si l'original contient des photos.

1 Touchez [Type original].

L'écran [Type original] s'affiche.

2 Sélectionnez le type d'original.

3 Touchez [OK].

Correction gamma

Corrigez la balance des couleurs des données numérisées.

Pour plus d'informations, reportez-vous à la section "Correction gamma" (p. 1-19) sous "Copier".



- Une fois [Mode couleur] réglé sur [Nuances gris] ou [Noir], la valeur gamma ne peut être réglée que pour K. La valeur gamma ne peut pas être corrigée pour C-R, M-G, ou Y-B (p. 2-7 "Mode couleur").

Contrôle image

Spécifiez le traitement d'image adapté à l'original.

Pour plus d'informations, reportez-vous à la section "Contrôle image" (p. 1-19) sous "Copier".

Niveau de couleur de base

Cette fonction permet d'éclaircir la couleur d'arrière-plan (couleur de base) afin de rendre le texte plus facile à lire quand vous numérisez des originaux de texte dotés d'une couleur d'arrière-plan ou des originaux imprimés sur du papier de couleur.

Pour plus d'informations, reportez-vous à la section "Niveau de couleur de base" (p. 1-20) sous "Copier".

Touches de fonction du mode de numérisation

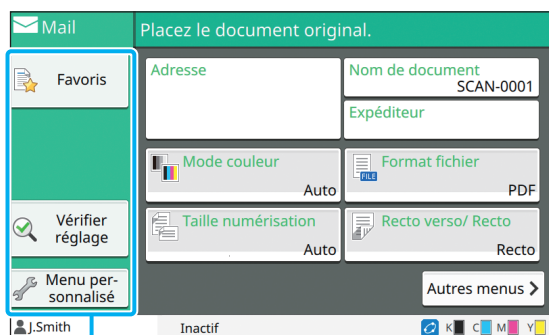

Touches de fonction

Favoris

Les réglages peuvent être appelés si nécessaire. Les réglages recommandés sont pré-enregistrés en tant que favoris. L'enregistrement des réglages fréquemment utilisés peut s'avérer utile. Pour plus d'informations, reportez-vous à la section "Favoris" (p. 1-29) sous "Copier".

Vérifier réglage

Utilisez cette option pour vérifier les réglages en cours.

1 Touchez [Vérifier réglage].

Vérifiez les réglages en cours.

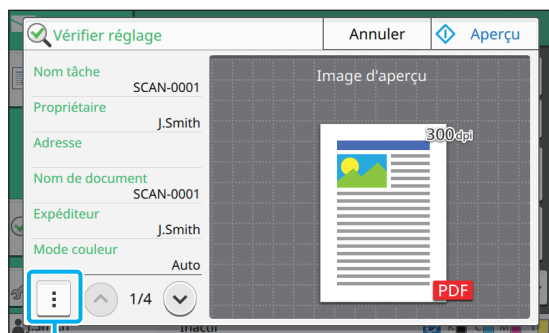

Sous-menu

Les réglages suivants peuvent être configurés dans le sous-menu.

- Ajouter aux favoris
- Enregistrer par défaut
- Imprim. cette liste

Touchez [Aperçu] pour vérifier l'image numérisée avant d'envoyer les données.

2 Touchez [Annuler].

Pour numériser l'original à l'aide des réglages que vous avez affichés, touchez [Envoyer] ou [Enregistrer].

Menu personnalisé

Vous pouvez enregistrer les favoris et les réglages par défaut, puis modifier l'ordre des touches. Vous pouvez également enregistrer et modifier les carnets d'adresses.

Ajout en tant que favori / Modification des favoris

Utilisez cette fonction pour enregistrer en tant que favoris les réglages configurés avec les touches de réglage. Vous pouvez enregistrer jusqu'à 30 favoris. Pour plus d'informations, reportez-vous aux sections "Ajout en tant que favori" (p. 1-30) et "Modification des favoris" (p. 1-31) sous "Copier".



- Les réglages suivants ne sont pas enregistrés en tant que favoris.
 - [Nom de document], [Mot de passe PDF] sous [Format fichier], [Code confidentiel]

Ajout au carnet d'adresses

Vous pouvez enregistrer les adresses et les destinations dans les carnets d'adresses.

■ Lorsque vous avez sélectionné [Mail]

1 Touchez [Menu personnalisé].

L'écran [Menu personnalisé] s'affiche.

2 Touchez [Ajouter/modifier carnet d'adresses].

L'écran [Ajouter/modifier carnet d'adresses] s'affiche.

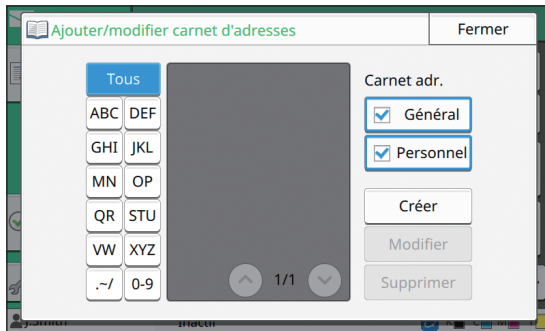

3 Touchez [Créer].

L'écran [Créer] s'affiche.

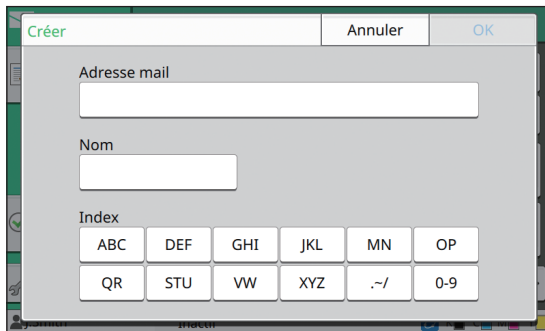

4 Saisissez une adresse e-mail.

5 Saisissez le nom du destinataire.

6 Spécifiez l'index.

7 Touchez [OK].

L'adresse e-mail est enregistrée dans le carnet d'adresses.

8 Définissez l'option [Carnet adr.].

Indiquez s'il faut afficher un destinataire commun ou un destinataire individuel sur le carnet d'adresses.

9 Touchez [Fermer].

■ Lorsque vous avez sélectionné [PC]

Enregistrez un ordinateur en tant que destination de données numérisées.

Pour plus d'informations, reportez-vous à la section "Répertoire de données Numér" du "Guide de l'administrateur" fourni séparément.

2

Modification du carnet d'adresses

Vous pouvez modifier les adresses personnelles et les destinations enregistrées dans les carnets d'adresses.

■ Lorsque vous avez sélectionné [Mail]

1 Touchez [Menu personnalisé].

L'écran [Menu personnalisé] s'affiche.

2 Touchez [Ajouter/modifier carnet d'adresses].

L'écran [Ajouter/modifier carnet d'adresses] s'affiche.

3 Sélectionnez une adresse e-mail et touchez [Modifier].

L'écran [Modifier] s'affiche.

4 Modifiez les réglages.

5 Touchez [OK].

Les réglages d'adresse e-mail changent.

6 Touchez [Fermer].

■ Lorsque vous avez sélectionné [PC]

Modifiez les réglages enregistrés en tant que destination de données numérisées.

Pour plus d'informations, reportez-vous à la section "Répertoire de données Numér" du "Guide de l'administrateur" fourni séparément.

Suppression d'une adresse / Enregistrement d'une destination

Vous pouvez supprimer des destinations et des adresses personnelles des carnets d'adresses.

■ Lorsque vous avez sélectionné [Mail]

1 Touchez [Menu personnalisé].

L'écran [Menu personnalisé] s'affiche.

2 Touchez [Ajouter/modifier carnet d'adresses].

L'écran [Ajouter/modifier carnet d'adresses] s'affiche.

3 Sélectionnez une adresse e-mail et touchez [Supprimer].

L'écran [Confirmer] s'affiche.

4 Touchez [OK].

L'adresse e-mail est supprimée du carnet d'adresses.

5 Touchez [Fermer].

■ Lorsque vous avez sélectionné [PC]

Supprimez la destination que vous avez enregistrée en tant que destination de données numérisées.

Pour plus d'informations, reportez-vous à la section "Répertoire de données Numér" du "Guide de l'administrateur" fourni séparément.

Enregistrer / Effacer les réglages par défaut

Vous pouvez enregistrer en tant que réglages par défaut les valeurs saisies à l'aide des touches de réglage.

Pour plus d'informations, reportez-vous aux sections "Enregistrer par défaut" (p. 1-31) et "Effacer les réglages par défaut" (p. 1-32) sous "Copier".



- Les réglages suivants ne sont pas enregistrés en tant que réglages par défaut.
 - [Nom de document], [Mot de passe PDF] sous [Format fichier], [Code confidentiel]

Modifier l'ordre des touches

Cette fonction modifie l'agencement des touches de réglage.

Pour plus d'informations, reportez-vous à la section "Modifier l'ordre des touches" (p. 1-32) sous "Copier".

Connectez cette machine et un ordinateur au réseau pour utiliser cette machine en tant qu'imprimante.

Avec le pilote d'imprimante, vous pouvez envoyer les données d'impression à cette machine à partir d'un ordinateur.

Vue d'ensemble des opérations d'impression (Pilote d'imprimante)... p. 3-2

1. Ouvrez l'écran du pilote d'imprimante.



2. Modifiez les réglages.



3. Cliquez sur [OK].



4. Cliquez sur [Imprimer] ou [OK].

Vue d'ensemble des opérations d'impression (Mode d'impress.)... p. 3-3

1. Touchez [Imprimer] sur l'écran [Accueil].



2. Sélectionnez un travail.



3. Appuyez sur la touche [Départ].

Réglages du pilote d'imprimante..... p. 3-9

Cette section explique en détail chaque réglage du pilote d'imprimante.

Touches de fonction du mode d'impression ... p. 3-31

Cette section explique les fonctions disponibles en mode d'impression.





Vue d'ensemble des opérations d'impression

Ce chapitre décrit les opérations de base pour utiliser cette machine comme une imprimante.

Procédure à partir du pilote d'imprimante

● 1 Ouvrez l'écran du pilote d'imprimante.

1 Sélectionnez l'option d'impression dans l'application sur l'ordinateur.

La boîte de dialogue d'impression s'affiche.

2 Vérifiez le nom de l'imprimante et cliquez sur [Propriétés] ou [Détails].

Les noms de touche varient selon l'application.

● 2 Modifiez les réglages au besoin.

Pour plus d'informations sur les réglages pouvant être configurés, reportez-vous à la section "Liste des réglages" (p. 3-6).

- Pour rétablir tous les réglages par défaut de l'écran du pilote d'imprimante, cliquez sur [Rest. par déf.].



- Les réglages [Type original] et [Type pap] du pilote d'imprimante affectent grandement la qualité d'impression. Modifiez les réglages en fonction des conditions d'utilisation.

● 3 Cliquez sur [OK].

La boîte de dialogue d'impression s'affiche.



- Si la case [Collate] de la boîte de dialogue d'impression est cochée, décochez-la. Pour imprimer en assemblant des copies, réglez [Trier] de l'onglet [Basique] sur [Assemblé].

● 4 Cliquez sur [Imprimer] ou [OK].

Les données d'impression sont envoyées à cette machine.



- Lorsque vous utilisez le lien système externe, tous les travaux reçus de la part des ordinateurs s'affichent sous [Travail du système externe] sur l'écran [Imprimer] de cette machine. Les travaux peuvent être imprimés ou supprimés d'ici. La fonction [Travail du système externe] s'affiche lorsque [Lien système externe] est réglé sur [ON] par l'administrateur. Pour plus d'informations, reportez-vous à la section "Travail du système externe" (p. 3-31).

Procédure à partir du mode d'impression

- Selon les réglages configurés par l'administrateur, l'impression peut être effectuée simplement par ouverture de session.

1 Touchez [Imprimer] sur l'écran [Accueil].

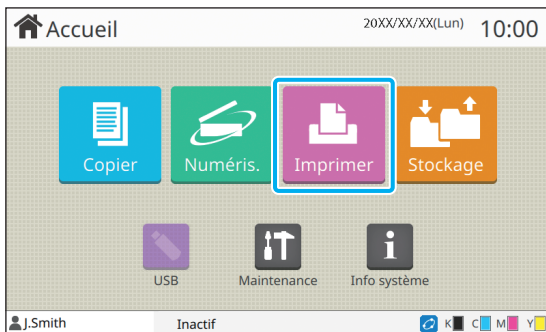

2 Sélectionnez un travail.

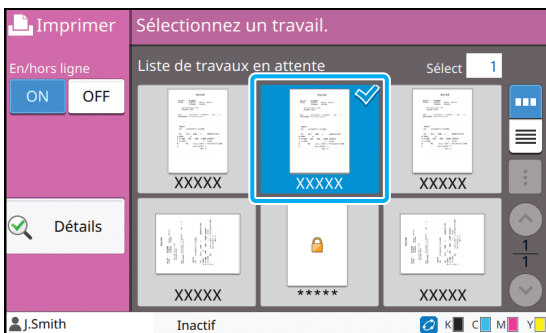

Icône affichée sur les miniatures

- : travail avec code confidentiel
- : travail interrompu (données interrompues ou données présentant des anomalies).

Aucun : tous les autres travaux envoyés par des ordinateurs

Les réglages suivants peuvent être configurés dans le sous-menu.

- Tout sélect. / Désélectionner tout
- Supprimer
- Changer réglage



- Quand un nom de travail dépasse la limite de caractères, la première moitié du nom de travail est omise et affichée en tant que "...".
- Dans les cas suivants, le nom du travail apparaît sous la forme suivante : "*****".
 - Travaux dont la case [Masquer nom travail] est cochée sur le pilote d'imprimante (p. 3-26 "Code confidentiel")

3 Appuyez sur la touche [Départ].

Le travail sélectionné est imprimé.

■ Lorsque vous imprimez un travail avec code confidentiel

L'écran de saisie du code confidentiel s'affiche. Saisissez le code confidentiel à l'aide des touches numériques et touchez [Continuer].

3

Modification des réglages pendant l'impression

1 Appuyez sur la touche [Arrêt].

L'écran [Interr. en cours] s'affiche.

2 Touchez [Changer réglage].

L'écran [Changer réglage] s'affiche.

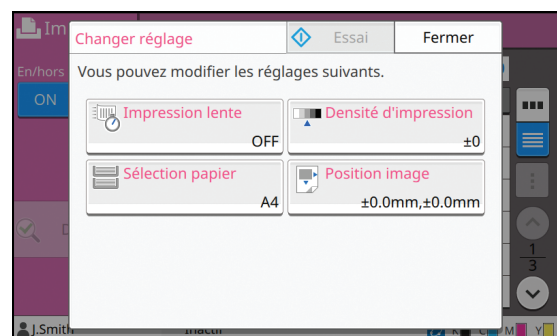

3 Modifiez les réglages.

Vous pouvez modifier les réglages suivants.

- Impression lente (p. 1-27 "Impression lente")
- Densité d'impression (p. 1-11 "Densité d'impression")
- Sélection papier (p. 1-8 "Sélection papier")
- Position image (p. 1-20 "Position image")



- Si vous touchez [Essai], une seule copie de la page qui était en cours de traitement lorsque vous avez appuyé sur la touche [Arrêt] est imprimée.

4 Touchez [Fermer].

5 Touchez [Continuer].

L'impression du travail avec les réglages modifiés démarre.

Effectuez la maintenance lors de l'impression

1 Appuyez sur la touche [Arrêt].

L'écran [Interr. en cours] s'affiche.

2 Touchez [Maintenance].

L'écran [Maintenance] s'affiche.

3 Modifiez les réglages.

Vous pouvez modifier les réglages suivants.

- Nettoyage des têtes
- Contrôle guide papier
- En/hors ligne
- Déblocage porte avant



- Touchez [En/hors ligne] pour afficher l'écran [En/hors ligne]. Vous pouvez monopoliser l'imprimante en réglant [En/hors ligne] sur [OFF].
- Pour plus d'informations sur [Nettoyage des têtes] et [Déblocage porte avant], consultez le "Guide de dépannage" fourni séparément.
- Si vous touchez [Essai], une seule copie de la page qui était en cours de traitement lorsque vous avez appuyé sur la touche [Arrêt] est imprimée.
- Si vous utilisez le bac de réception à contrôle automatique en option, vous pouvez ajuster la position du bac de réception sous [Contrôle guide papier]. Pour plus d'informations, consultez le "Guide de dépannage" fourni séparément.

4 Touchez [Fermer].

5 Touchez [Continuer].

L'impression du travail avec les réglages modifiés démarre.

Écran du pilote d'imprimante

Les réglages peuvent être configurés à partir de l'écran du pilote d'imprimante.

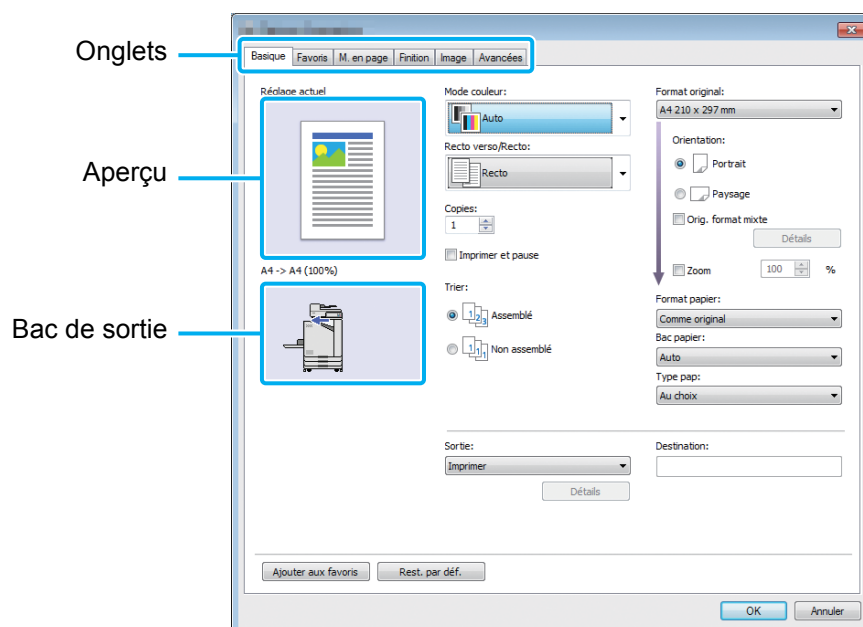

3

- Onglet : cliquez sur un onglet pour changer d'écran.
- Aperçu : affiche une image d'aperçu du document à imprimer. Le format original, le format de papier et le pourcentage de grossissement/réduction s'affichent sous l'image.
- Bac de sortie : le bac de sortie est indiqué par une flèche.



- Cliquez sur [Rest. par déf.] pour rétablir tous les réglages par défaut de l'écran du pilote d'imprimante.
- Quand un équipement en option est raccordé, configurez d'abord les réglages sous [Configuration imprimante] de l'onglet [Environn.] afin d'utiliser certaines fonctions. Les fonctions indisponibles sont grisées. (p. 3-28 "Onglet [Environn.]")

Liste des réglages

Liste des réglages du pilote d'imprimante

Voici une liste des réglages pouvant être configurés via le pilote d'imprimante.

Paramètre	Description	Voir
Onglet [Basique]		
Mode couleur	Sélectionnez l'impression couleur ou monochrome.	p. 3-9
Rect-Ver/Rect	Spécifiez une impression recto ou recto verso.	p. 3-9
Copies	Saisissez le nombre de copies à imprimer.	p. 3-10
Imprimer et pause	Pour vérifier le résultat d'impression, la machine s'arrête après l'impression d'un jeu.	p. 3-10
Trier	Spécifiez la méthode de sortie du papier lorsque vous effectuez plusieurs copies.	p. 3-10
Format original	Spécifiez le format du papier et l'orientation de l'original.	p. 3-10
Orig. format mixte	Utilisez cette option lorsque plusieurs tailles d'original différentes sont utilisées dans les données originales.	p. 3-11
Zoom	Spécifiez le grossissement ou la réduction des images originales avant l'impression, si nécessaire.	p. 3-11
Format papier	Spécifiez le format du papier pour l'impression.	p. 3-11
Bac papier	Spécifiez le bac dans lequel il faut charger le papier à imprimer.	p. 3-12
Type pap	Spécifiez le type de papier à imprimer.	p. 3-12
Sortie et destination	Sélectionnez la sortie pour les données de document envoyées à partir d'un ordinateur. Si [Stockage] ou [Enregistrer comme fichier] est sélectionné pour [Sortie], ce champ indique la destination.	p. 3-13
Ajouter aux favoris	Enregistrez les réglages actuels sur l'onglet Favoris.	p. 3-13
Onglet [Favoris]		
Liste	Vérifiez les réglages enregistrés comme favoris.	p. 3-14
Modif. favoris	Modifiez les favoris enregistrés.	p. 3-14
Ouvrir fichier	Ouvrez un fichier de favoris enregistré.	p. 3-14
Enreg. ds fich	Enregistrez un favori en tant que format de fichier dédié portant l'extension ".uds".	p. 3-14
Ajouter aux favoris	Enregistrez les réglages actuels sur l'onglet Favoris.	p. 3-14
Onglet [M. en page]		
Combiner	Cette option permet de combiner plusieurs pages continues.	p. 3-15
Répéter image	Utilisez cette option pour imprimer la même page plusieurs fois sur une seule feuille.	p. 3-15
Livret	Spécifiez l'imposition pour les livrets à reliure au milieu.	p. 3-16
Filigrane	Spécifiez le filigrane d'arrière-plan à ajouter aux pages du document.	p. 3-16
Tampon	Utilisez cette option pour estampiller le numéro de page et la date sur l'en-tête ou le pied de page.	p. 3-17
Position image	Sélectionnez cette option pour ajuster la position d'impression.	p. 3-18

Paramètre	Description	Voir
Rotation	Spécifiez l'orientation de l'impression.	p. 3-18
Ajouter aux favoris	Enregistrez les réglages actuels sur l'onglet Favoris.	p. 3-19
Onglet [Finition]		
Côté Reliure	Spécifiez la marge de reliure.	p. 3-19
Agrafe	Sélectionnez la position d'agrafage. (Lorsque vous utilisez l'agrafeuse décalée en option)	p. 8-5
	Sélectionnez la position d'agrafage. (Lorsque vous utilisez le finisseur multifonctions en option)	p. 8-12
Poinçon	Configurez les réglages de la position de perforation. (Lorsque vous utilisez le finisseur multifonctions en option)	p. 8-15
Pli	Configurez les réglages pour le pliage papier. (Lorsque vous utilisez le finisseur multifonctions en option avec l'unité de pliage)	p. 8-15
Reliure livret	Configurez les réglages pour la reliure livret. (Lorsque vous utilisez le finisseur multifonctions en option)	p. 8-17
Sortie décalée	Spécifiez le moment de la sortie décalée. (Lorsque vous utilisez l'agrafeuse décalée en option)	p. 8-4
	Spécifiez le moment de la sortie décalée. (Lorsque vous utilisez le finisseur multifonctions en option)	p. 8-12
Feuille intercal.	Spécifiez le moment de l'insertion de la feuille intercalaire entre les impressions.	p. 3-20
Ajouter couverture	Utilisez cette option pour ajouter des couvertures avant et arrière à l'avant et à l'arrière de l'impression.	p. 3-21
Bac de sortie	Spécifiez le moment de la sortie décalée. (Lorsque vous utilisez le finisseur multifonctions en option)	p. 8-19
	Spécifiez le bac de sortie. (Lorsque vous utilisez le bac de réception en option)	p. 8-27
Relais bac de sortie	Sélectionnez cette option pour changer automatiquement de bac de sortie lorsque le bac est plein. (Lorsque vous utilisez le finisseur multifonctions en option)	p. 8-19
	Sélectionnez cette option pour changer automatiquement de bac de sortie lorsque le bac est plein. (Lorsque vous utilisez le bac de réception à contrôle automatique en option)	p. 8-27
Ajouter aux favoris	Enregistrez les réglages actuels sur l'onglet Favoris.	p. 3-21
Onglet [Image]		
Type original	Indiquez s'il faut mettre l'accent sur la qualité d'image des photos ou sur celle du texte pour l'impression.	p. 3-22
Densité d'impression	Spécifiez la densité d'impression.	p. 3-22
Qualité image	Spécifiez la résolution d'impression.	p. 3-22
Lissage lignes	Sélectionnez cette option pour lisser le contour du texte ou des illustrations.	p. 3-22
Filtrage	Spécifiez la méthode de similigravure.	p. 3-23
Correction gamma	Corrigez la luminosité, la chromie, le contraste et la valeur de gamma RVB.	p. 3-23
Définition espace bar	Utilisez cette option pour imprimer un code-barres.	p. 3-24
Image enveloppe	Spécifiez le traitement d'image pour l'impression d'enveloppe.	p. 3-25

Paramètre	Description	Voir
Optimiser les traits fins	Empêchez la disparition des lignes fines de l'original.	p. 3-25
Ajouter aux favoris	Enregistrez les réglages actuels sur l'onglet Favoris.	p. 3-25
Onglet [Avancées]		
Propriétaire	Cette option permet de définir le nom de propriétaire de votre choix.	p. 3-26
Nom tâche	Sélectionnez cette option pour régler le nom de travail de votre choix.	p. 3-26
Code confidentiel	Utilisez cette option pour ajouter un code confidentiel aux données.	p. 3-26
Commentaire travail	Utilisez cette option pour ajouter un commentaire à un travail.	p. 3-26
Programme	Utilisez cette option pour distribuer différents nombres de copies à plusieurs groupes.	p. 3-26
Impression lente	Cette option ralentit la vitesse d'impression et réduit le bruit de fonctionnement du travail en cours de traitement.	p. 3-27
Détection page blanc	Utilisez cette option pour ne pas imprimer les pages vierges figurant dans le document.	p. 3-27
Version	Vous pouvez afficher la version du pilote d'imprimante.	p. 3-27
Ajouter aux favoris	Enregistrez les réglages actuels sur l'onglet Favoris.	p. 3-27

Liste des touches de fonction du mode d'impression

Les touches de fonction disponibles en mode d'impression sont répertoriées ci-dessous.

Paramètre	Description	Voir
En/hors ligne	Cette fonction commute l'état de connexion du réseau (en/hors ligne) de cette machine.	p. 3-31
Travail du système externe	Elle apparaît lorsque [Lien système externe] est configuré par l'administrateur. Vous pouvez imprimer ou supprimer des travaux ou vérifier les quantités.	p. 3-31
Détails	Utilisez cette option pour vérifier les réglages en cours.	p. 3-32
Changer réglage	Utilisez cette option pour modifier les réglages du travail.	p. 3-32

Réglages du pilote d'imprimante

Cette section décrit comment configurer les réglages de base du pilote d'imprimante, concernant notamment le mode de couleur, l'impression recto/recto verso et le type de papier.

Onglet [Basique]

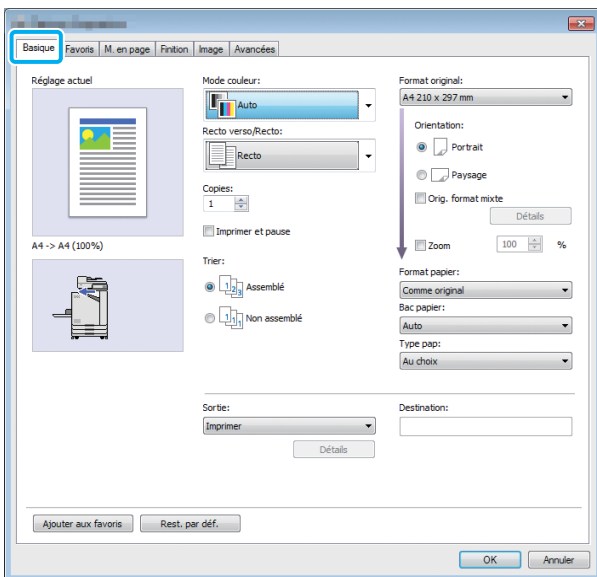

Mode couleur

Sélectionnez un mode de couleur.

[Auto]

La machine lit automatiquement la couleur du document et l'imprime en conséquence en couleur (cyan, magenta, jaune et noir) ou en noir.

[Couleur]

Sélectionnez cette option pour imprimer en quatre couleurs (cyan, magenta, jaune et noir).

[Noir]

Sélectionnez cette option pour imprimer en une seule couleur (noir), indépendamment des couleurs utilisées dans le document.

[Cyan]

Sélectionnez cette option pour imprimer en une seule couleur (cyan), indépendamment des couleurs utilisées dans le document.

[Magenta]

Sélectionnez cette option pour imprimer en une seule couleur (magenta), indépendamment des couleurs utilisées dans le document.

Rect-Ver/Rect

Spécifiez une impression recto ou recto verso.

[Recto]

Les données sont imprimées sur un côté du papier.

[Recto verso(Bord long)]

Les données sont imprimées sur les deux côtés du papier avec le bord long comme position de reliure.

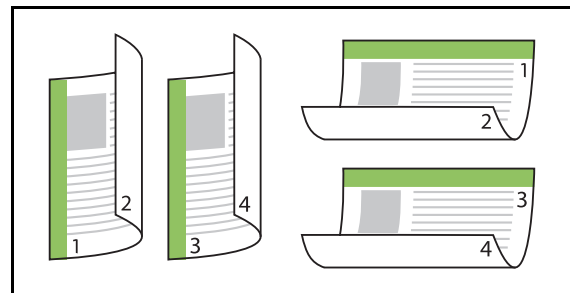

[Recto verso(Bord court)]

Les données sont imprimées sur les deux côtés du papier avec le bord court comme position de reliure.

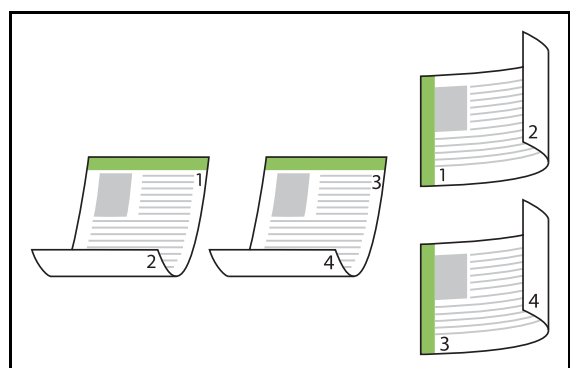

- Pour imprimer sur les deux côtés du papier avec des documents de formats différents, spécifiez l'orientation de reliure dans la boîte de dialogue [Orig. format mixte].

Copies

Saisissez le nombre de copies (1 à 9999) à imprimer.



- Une fois le programme configuré, vous ne pouvez plus saisir le nombre de copies.

Imprimer et pause

Lorsque vous imprimez un document comportant un grand nombre de pages ou de feuilles, une page ou un jeu est imprimé (cette page ou ce jeu ne compte pas dans le nombre de pages spécifié) pour vous permettre de vérifier l'impression avant de lancer l'impression définitive. Après avoir vérifié l'impression, appuyez sur la touche [Départ] de l'imprimante pour poursuivre l'impression. Cochez la case pour activer cette option.



- Selon l'unité d'impression ([Non assemblé] ou [Assemblé]) sélectionnée sous [Trier], une impression de vérification est émise.
- Après la vérification de l'impression, vous pouvez modifier les réglages sur le panneau de commande de l'imprimante. (p. 3-3 "Modification des réglages pendant l'impression")

Trier

Spécifiez la méthode de sortie du papier lorsque vous effectuez plusieurs copies.

[Assemblé], [Non assemblé]



- Si [Assemblé] est sélectionné, décochez la case [Collate] dans la boîte de dialogue Imprimer de l'application. Les documents peuvent ne pas s'imprimer correctement si cette case est cochée.

Format original

Spécifiez le format du papier et les données de document.

[Orientation]

[Portrait], [Paysage]



- Lors de l'impression d'enveloppes, il est recommandé de raccorder le chargeur d'enveloppes et le bac de réception en option.
- La liste indique les formats enregistrés sous [Entrée papier personnalisée] sur l'onglet [Environn.].
(p. 3-29 "Entrée papier perso")

■ Spécification d'un format personnalisé

Lorsque le document est dans un format non standard, sélectionnez [Custom].

1 Sélectionnez [Custom] pour [Format original].

La boîte de dialogue [Personnalisé] s'affiche.

2 Saisissez le format du document.

3 Cliquez sur [OK].



- Le format saisi ici est valable uniquement lors de la configuration du format du document. L'enregistrement de formats de document fréquemment utilisés peut être utile. (p. 3-29 "Entrée papier perso")

Orig. format mixte

Utilisez cette option lorsque plusieurs tailles d'original différentes sont utilisées dans les données originales.

Cochez cette case pour activer la sélection automatique du bac à papier adapté au format du document.



- L'option [Orig. format mixte] est indisponible avec la fonction [Combiner], [Répéter image] ou [Livret]. (p. 3-15 "Combiner", p. 3-15 "Répéter image", p. 3-16 "Livret")

- Lorsque vous utilisez cette fonction avec l'impression recto verso, l'impression recto verso s'applique uniquement lorsque le format est le même pour la face et le dos du document. (Si le format n'est pas le même, le dos de la page est laissé vierge.)

- Lorsque vous imprimez des données de documents de formats différents sans cocher la case [Orig. format mixte], toutes les pages sont imprimées au format de la première page.

■ Utilisation de cette fonction avec l'impression recto verso

Lorsque vous utilisez cette fonction avec l'impression recto verso, vous pouvez définir la position de reliure pour chaque format de papier.

Cochez la case [Orig. format mixte] et cliquez sur [Détails] pour afficher la boîte de dialogue [Orig. format mixte]. Sélectionnez la position de reliure pour chaque format.

[Page plus grande]

[Bord long], [Bord court]

[Page plus petite]

[Bord long], [Bord court]

[Tourner page plus grande de 180 degrés]

Cochez la case [Tourner page plus grande de 180 degrés] pour tourner les pages plus grandes de 180 degrés.



- [Page plus grande] correspond aux formats A3, B4 (Ledger, Legal) et Tabloid, tandis que [Page plus petite] correspond aux autres formats.

- Certaines applications ne vous permettent pas de faire pivoter les pages plus grandes dans l'orientation désirée. Dans ce cas, cochez la case pour faire pivoter l'orientation de l'impression de 180 degrés.

Zoom

Spécifiez le rapport de grossissement/réduction de l'original.

Cochez la case [Zoom] et saisissez le rapport de grossissement/réduction dans une plage comprise entre 50% et 200%.

Si vous ne sélectionnez pas [Zoom], le rapport de grossissement/réduction est automatiquement sélectionné en fonction des réglages [Format original] et [Format papier].

Format papier

Spécifiez le format du papier pour l'impression.



- Lors de l'impression d'enveloppes, il est recommandé de raccorder le chargeur d'enveloppes et le bac de réception en option.

- La liste indique les formats enregistrés sous [Entrée papier personnalisée] sur l'onglet [Environn.]. (p. 3-29 "Entrée papier perso")

■ Spécification d'un format de papier personnalisé

Lorsque le papier est dans un format non standard, sélectionnez [Custom].

1 Sélectionnez [Custom] pour [Format papier].

La boîte de dialogue [Personnalisé] s'affiche.

2 Saisissez le format du papier.

3 Cliquez sur [OK].



- Le format saisi ici est valable uniquement lors de la configuration du format du document. L'enregistrement de formats de papier fréquemment utilisés peut être utile. (p. 3-29 "Entrée papier perso")

Bac papier

Spécifiez le bac d'entrée à utiliser pour l'impression.

[Auto]

Le bac à papier est sélectionné automatiquement en fonction des réglages [Type pap] et [Format papier].

[Bac d'alimentation 1], [Bac d'alimentation 2]

Le papier chargé dans le bac spécifié est utilisé pour l'impression.

[Bac standard]

Le papier chargé dans le bac standard est utilisé pour l'impression.



- Si [Auto] est sélectionné alors que le papier chargé dans le bac ne correspond pas aux réglages [Format papier] et [Type pap] (ou si le même papier est chargé alors que le réglage de sélection de bac n'est pas réglé sur [Sélec. auto]), une erreur survient et le travail n'est pas imprimé. Sélectionnez [Au choix] sous [Type pap]. (p. 3-12 "Type pap")
- Vous pouvez utiliser la RISO Console pour confirmer le format et le type du papier chargé dans le bac à papier de l'imprimante. Reportez-vous à la section "Écran [Consommables]" (p. 6-6) sous "RISO Console".

Type pap

Sélectionnez le type de papier à imprimer. Vous pouvez imprimer les données de document avec ajustements, comme la coloration, la quantité d'encre et le traitement d'image qui conviennent au type de papier sélectionné.

[Au choix]

Sélectionnez cette option pour activer la sélection automatique du type de papier en fonction des réglages de l'imprimante.

[Standard]

[Papier IJ], [Couché mat]

Sélectionnez l'une de ces options pour utiliser du papier IJ ou du papier similaire.

[Hte qualité]

[Carte IJ]



- La machine sélectionne le profil de couleurs le plus adapté à votre type de papier. Pour imprimer avec la balance des couleurs appropriée, ajustez les réglages du papier de l'imprimante avec le papier chargé.
- Si [Au choix] est sélectionné, l'établissement de la communication avec l'imprimante risque d'être impossible. Si les réglages de papier de l'imprimante sont modifiés après l'envoi d'un travail d'impression, le type de papier et le traitement d'image peuvent ne pas être compatibles.

Profil de couleurs

Les couleurs sur un moniteur ou un autre écran sont exprimées selon les termes des trois couleurs primaires de la lumière (RVB : rouge, vert et bleu), mais les couleurs imprimées avec de l'encre sont exprimées selon les termes des trois couleurs primaires (CMJ : cyan, magenta, et jaune).

Comme CMJ (utilisé pour exprimer les couleurs imprimées sur du papier) comporte moins de couleurs que RVB (utilisé pour exprimer couleurs affichées sur un écran d'ordinateur), l'imprimante ne peut pas imprimer les couleurs exactement comme elles sont visibles sur le moniteur. Pour cette raison, il est nécessaire d'utiliser une méthode spéciale pour convertir les couleurs RVB en couleurs CMJ de manière à reproduire quasiment les mêmes couleurs ou des couleurs naturelles.

Cette méthode s'appelle la "gestion des couleurs", le tableau de conversion, un "profil de couleurs".

Grâce à la gestion des couleurs, l'imprimante sélectionne automatiquement plusieurs types de profil de couleurs pour obtenir la couleur optimale en fonction de la combinaison de l'image d'origine et du papier utilisé.

- Cette imprimante utilise des profils de couleurs créés et modifiés en fonction de la technologie ColorSet sous licence de Monotype Imaging K.K.

Sortie et destination

Indiquez s'il faut imprimer les données envoyées à partir d'un ordinateur ou les enregistrer dans un dossier de l'imprimante.

Vous pouvez également enregistrer les données sur une clé USB en tant que fichier PRN, ou créer un fichier à utiliser dans le logiciel de définition de la zone de code-barres.

[Imprimer]

Le document est imprimé.

[Impression+stockage]

Enregistre les données originales dans un dossier de l'appareil et les imprime.

[Stockage]

Vous pouvez enregistrer les données de document dans un dossier de l'imprimante en tant que fichier PRN.

[Enr. sur la clé USB]

Vous pouvez enregistrer les données de document sur une clé USB en tant que fichier PRN. Même si vous ne disposez pas d'un environnement réseau, vous pouvez imprimer en branchant une clé USB à la machine.

[Enregistrer comme fichier]

Un fichier PRN est créé pour être utilisé dans le logiciel de définition de la zone de code-barres.



- Ne retirez pas la clé USB avant que l'enregistrement ne soit terminé. Au cours de la sauvegarde des données, une icône d'imprimante apparaît sur la barre des tâches de l'ordinateur. Une fois la sauvegarde terminée, l'icône d'imprimante disparaît. Assurez-vous que l'icône a disparu avant de retirer la clé USB.



- Les données enregistrées dans un dossier de cette machine peuvent être imprimées à partir de l'écran [Stockage] - [Charger] (p. 4-3) ou à partir de la section "Menu [Stockage]" (p. 6-11) sous "RISO Console".
- Les données enregistrées sur une clé USB peuvent être imprimées à partir de l'écran [USB] - [Charger] en branchant la clé USB à la machine. Vous pouvez également enregistrer les données sur cette machine en les copiant vers un dossier de cette machine. (p. 5-7 "Copier vers dossier")
- Un fichier PRN est format de fichier dédié dans lequel des données sont restituées via le pilote d'imprimante. Ce type de fichier peut uniquement être ouvert sur une application ou une imprimante RISO.
- Le nom d'utilisateur de l'ordinateur est ajouté, en tant que propriétaire, aux données sauvegardées dans un dossier de la machine.

■ Réglages du dossier de destination

Les dossiers enregistrés sous [Entrée de dossier] de l'onglet [Environn.] s'affichent sous [Destination]. (p. 3-28 "Onglet [Environn.]")

1 Sous [Sortie], sélectionnez [Impression+stockage], [Stockage] ou [Enregistrer sur clé USB].

2 Cliquez sur [Détails].

La boîte de dialogue [Sortie] s'affiche.

3 Dans le menu déroulant [Destination], sélectionnez le répertoire des données originales.

- Les dossiers disponibles s'affichent dans la liste [Destination].

4 Cliquez sur [OK].

Le nom de dossier sélectionné s'affiche dans le champ [Destination].

Ajouter aux favoris

Les réglages actuels de l'écran du pilote d'imprimante peuvent être sauvegardés en vue de les récupérer ultérieurement si nécessaire. Il est possible de sauvegarder jusqu'à 30 groupes de réglages.

1 Configurez les réglages nécessaires sur l'écran du pilote d'imprimante.

2 Cliquez sur [Ajouter aux favoris].

La boîte de dialogue [Ajouter aux favoris] s'affiche.

3 Saisissez un nom.

- Saisissez un nom de 20 caractères au maximum.

4 Cliquez sur [Entrée].

Les réglages sont enregistrés et affichés dans l'onglet [Favoris].

Onglet [Favoris]

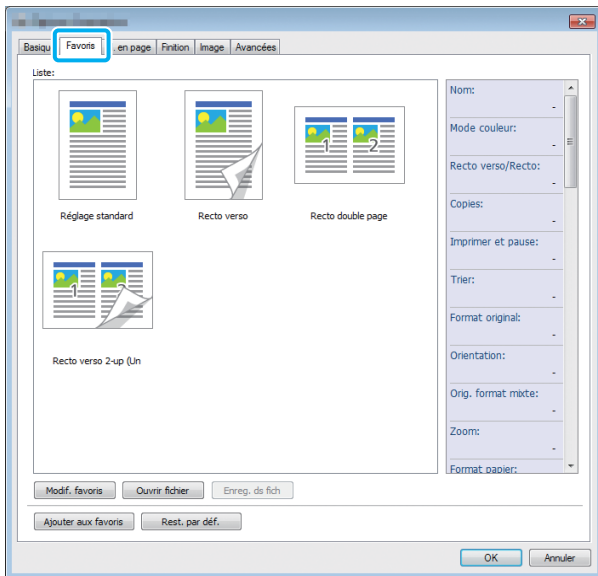

Liste

Les réglages du pilote d'imprimante enregistrés comme favoris s'affichent sous forme de liste. Les réglages recommandés sont pré-enregistrés en tant que favoris.

Cliquez sur un favori pour afficher les détails des réglages de favoris sélectionnés dans une liste. Les réglages d'impression sont modifiés en fonction des réglages de favoris sélectionnés.

Modif. favoris

Modifiez les favoris enregistrés.

[Réglage actuel]

Les réglages de favoris sélectionnés s'affichent.

[Liste]

Les favoris enregistrés s'affichent.

[Haut], [Bas]

Vous pouvez modifier l'ordre d'affichage des favoris sous [Liste] à l'aide de ces touches.

[Renommer]

Vous pouvez modifier le nom enregistré d'un favori. Saisissez un nouveau nom comportant 1 à 20 caractères.

[Supprimer]

Vous pouvez supprimer un favori.

Ouvrir fichier

Vous pouvez appeler et utiliser les réglages du pilote d'imprimante enregistrés sur un ordinateur.

1 Cliquez sur [Ouvrir fichier].

La boîte de dialogue [Ouvrir] s'affiche.

2 Sélectionnez un fichier sur l'ordinateur.

3 Cliquez sur [Ouvrir].

Les réglages chargés s'affichent sous [Liste].

Enreg. ds fich

Vous pouvez enregistrer sur un ordinateur les réglages enregistrés en tant que favoris.

Il est utile d'enregistrer les réglages sur un ordinateur, par exemple pour partager les réglages entre plusieurs utilisateurs ou réinstaller le pilote de l'imprimante.

1 Sélectionnez les réglages de [Liste] que vous souhaitez enregistrer sur un ordinateur.

2 Cliquez sur [Enreg. ds fich].

La boîte de dialogue [Enregistrer sous] s'affiche.

3 Spécifiez le dossier de destination et le nom de fichier.

4 Cliquez sur [Enregistrer].

Les réglages sélectionnés sont enregistrés.

Ajouter aux favoris

Les réglages actuels de l'écran du pilote d'imprimante peuvent être sauvegardés en vue de les récupérer ultérieurement si nécessaire. Il est possible de sauvegarder jusqu'à 30 groupes de réglages.

Pour plus d'informations, reportez-vous à la section "Ajouter aux favoris" (p. 3-13).

Onglet [M. en page]

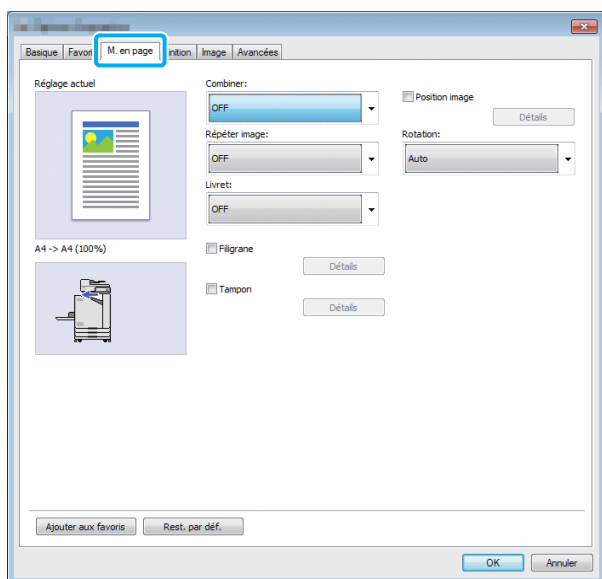

Combiner

Cette fonction impose des pages continues sur une feuille pour l'impression.

- La fonction [Combiner] est indisponible avec la fonction [Orig. format mixte], [Répéter image] ou [Livret]. (p. 3-11 "Orig. format mixte", p. 3-15 "Répéter image", p. 3-16 "Livret")

[OFF], [2 Pages: Gauche à droite], [2 Pages: Droite à gauche], [2 Pages: Haut vers bas], [2 Pages: Bas vers haut], [4 Pages: Haut gauche vers bas], [4 Pages: Haut gauche vers droite], [4 Pages: Haut droite vers bas], [4 Pages: Haut droite vers gauche], [8 Pages: Haut gauche vers bas], [8 Pages: Haut gauche vers droite], [8 Pages: Haut droite vers bas], [8 Pages: Haut droite vers gauche]

Sélectionnez le nombre de pages par feuille et l'ordre dans lequel elles sont disposées.

Exemple : si [4 pages: Haut gauche vers bas] est sélectionné

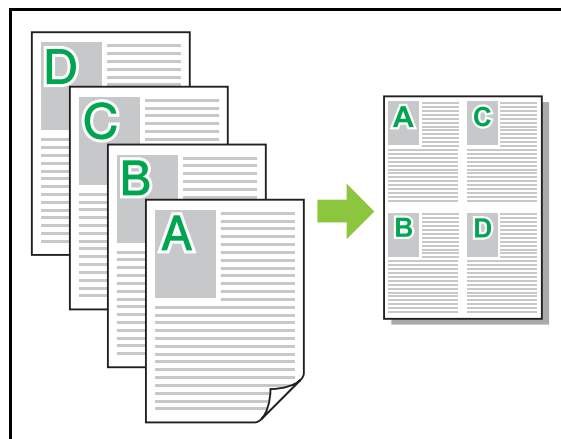

Répéter image

La même page est imprimée plusieurs fois sur une feuille.

- La fonction [Répéter image] est indisponible avec la fonction [Orig. format mixte], [Combiner] ou [Livret]. (p. 3-11 "Orig. format mixte", p. 3-15 "Combiner", p. 3-16 "Livret")

[OFF], [2 pages], [4 pages], [8 pages]

Sélectionnez le nombre de pages par feuille.

Exemple : si [4 pages] est sélectionné

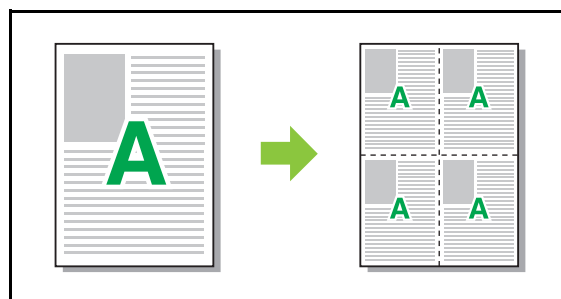

Livret

Plusieurs pages continues sont imposées et imprimées pour créer un livret à reliure au milieu après l'impression recto-verso.



- La fonction [Livret] est indisponible avec la fonction [Orig. format mixte], [Combiner] ou [Répéter image]. (p. 3-11 "Orig. format mixte", p. 3-15 "Combiner", p. 3-15 "Répéter image")
- Si vous utilisez le finisseur multifonctions en option, l'option [Reliure livret] (pliage ou livret à reliure centrale) de l'onglet [Finition] est disponible.
Pour plus d'informations, reportez-vous à la section "Reliure livret" (p. 8-17) sous "Équipement en option".

[OFF], [Gauche à droite], [Droite à gauche], [Haut / Bas]
Spécifiez l'ordre de mise en page. Les options [Gauche à droite] et [Droite à gauche] apparaissent lorsque [Portrait] est sélectionné pour [Format original]. L'option [Haut / Bas] apparaît lorsque [Paysage] est sélectionné pour [Format original].

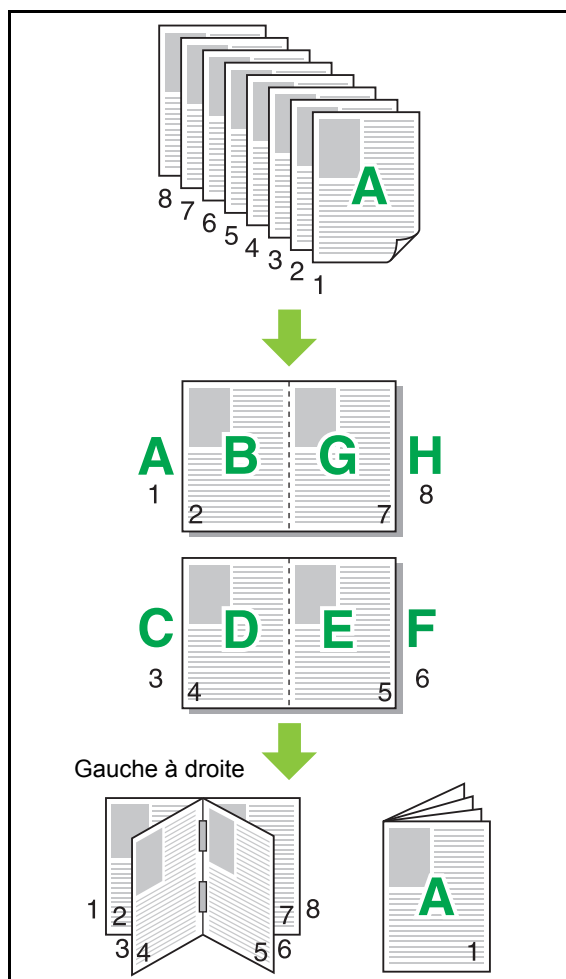

Filigrane

Ajoutez un filigrane du format et dans la position de votre choix sur les impressions.

Cochez la case [Filigrane] et cliquez sur [Détails] pour afficher la boîte de dialogue [Filigrane]. Sélectionnez une chaîne de caractères dans la liste des chaînes de caractères et configurez les réglages nécessaires. Les réglages sélectionnés s'appliquent immédiatement à l'image d'aperçu.

■ Texte

[Sélectionner le texte]

[Confidential], [Important], [Circulation], [Référence], [Urgent], [Copying Prohibited]

[Ajouter]

Vous pouvez également ajouter une chaîne de caractères de 63 caractères au maximum. Cliquez sur [Ajouter] dans la liste des chaînes de caractères, puis saisissez la chaîne de caractères dans la boîte de dialogue [Ajouter].

[Supprimer]

Sélectionnez la chaîne de caractères à supprimer de la liste, puis cliquez sur [Supprimer]. Vous ne pouvez pas supprimer les chaînes de caractères par défaut (Confidential, Important, Circulation, etc.).

[Saisir le texte]

[Appliquer]

Vous pouvez également imprimer une chaîne de caractères de 63 caractères au maximum, mais vous ne pouvez pas l'enregistrer ; saisissez une chaîne de caractères à chaque fois. Cliquez sur [Appliquer] pour appliquer la chaîne de caractères saisie à l'image d'aperçu.



- Vous devez avoir l'autorité administrative pour votre ordinateur pour ajouter ou supprimer une chaîne de caractères de filigrane.

■ Aperçu

L'image s'affiche en fonction des réglages. Vous pouvez également utiliser le pointeur de la souris pour ajuster la position de l'image d'aperçu.

■ Page appliquée

[Ttes les pages], [Première page]

■ Décoration de caractères

[Police]

Sélectionnez une police et un style.

[Format]

Spécifiez le format de la chaîne de caractères.

[Couleur]

Spécifiez la couleur de la chaîne de caractères. Cliquez sur [Autres] pour sélectionner une couleur dans la palette de couleurs du système d'exploitation.

[Transparence]

Spécifiez la transparence de la chaîne de caractères. Une plus grande transparence signifie que les données d'impression seront plus visibles sur l'arrière-plan de la chaîne de caractères de filigrane.

[Cadre]

[Non], [Cercle], [Rectangle], [Rectangle double]

Sélectionnez un cadre pour le filigrane.

■ Pos. impression

[Angle du texte]

[Horizontale(0 deg)], [Verticale (90 deg)],

[Verticale(270 deg)], [Oblique (45 deg)],

[Oblique (315 deg)], [Custom] (0-360 degrés)

Sélectionnez l'angle du texte. Vous pouvez également saisir l'angle numérique du texte.

[Pos. impression]

[Centre], [Haut gauche], [Haut centre],

[Haut droite], [Droite centre], [Bas droite],

[Bas centre], [Bas gauche], [Gauche centre],

[Custom]

Sélectionnez la position d'impression du filigrane. Vous pouvez également saisir les valeurs des positions dans les directions verticale et horizontale.

Tampon

Utilisez cette option pour estampiller le numéro de page et la date sur l'en-tête ou le pied de page.

Cochez la case [Tampon] et cliquez sur [Détails] pour afficher la boîte de dialogue [Tampon]. Utilisez les écrans de l'onglet pour configurer les réglages.

[Page], [Date]



- Différents tampons ne peuvent pas être estampillés ensemble dans la même position.
- Lorsque vous utilisez cette fonction avec [Combiner] ou [Répéter image], le numéro de page et la date sont estampillés sur chaque page du papier de copie, mais pas par page document original. Lorsque vous utilisez cette fonction avec [Livret], le numéro de page et la date sont estampillés sur chaque page du livret.

■ Page

Pour estampiller le numéro de page, sélectionnez [ON] sur l'écran de l'onglet [Page].

[Haut gauche], [Haut centre], [Haut droite],

[Bas gauche], [Bas centre], [Bas droite]

Spécifiez la position d'impression.

[Transparence]

Cochez la case [Transparence] pour estampiller le numéro de page en haut lorsque la zone de tampon et les images se superposent.

Décochez cette case pour créer un espace blanc en supprimant des images de la zone du tampon, puis estampillez le numéro de page dans cet espace blanc.

[Numéro de départ]

Saisissez le numéro de départ du tampon.

[Imprimer page initiale]

Saisissez la page initiale du tampon. Pour ne rien estampiller sur la couverture, réglez [Imprimer page initiale] sur "2" (pour l'impression recto verso, choisissez "3", selon le cas).

[Police]

Sélectionnez une police et un style.

[Format]

Spécifiez la taille du texte du numéro de page.

■ Date

Pour estampiller la date, sélectionnez [ON] sur l'écran de l'onglet [Date].

[Haut gauche], [Haut centre], [Haut droite], [Bas gauche], [Bas centre], [Bas droite]

Spécifiez la position d'impression.

[Transparence]

Cochez la case [Transparence] pour estampiller la date en haut lorsque la zone de tampon et les images se superposent.

Décochez cette case pour créer un espace blanc en supprimant des images de la zone du tampon, puis estampillez la date dans cet espace blanc.

[Page appliquée]

Lorsque cette option est réglée sur [Ttes les pages], la date est estampillée sur toutes les pages.

Lorsque cette option est réglée sur [Première page], la date est estampillée sur la première page uniquement.

[Imprimer la date]

Sélectionnez [Aujourd'hui] pour estampiller la date en fonction des informations de date de l'ordinateur.

Sélectionnez [Spécif. date] pour saisir une date de votre choix dans la zone de texte.

[Police]

Sélectionnez une police et un style.

[Format]

Spécifiez la taille du texte de la date.

Position image

Ajustez la position d'impression des images.



- Vous pouvez déplacer la position d'image jusqu'à 20 mm (13/16") dans toutes les directions (haut, bas, gauche, droite).
- Lorsque vous effectuez une impression recto verso, les côtés face et dos peuvent se régler séparément.

Cochez la case [Position image] et cliquez sur [Détails] pour afficher la boîte de dialogue [Position image].

Saisissez une valeur dans le champ d'entrée des données de la direction que vous souhaitez ajuster.

[Côté face], [Côté dos]

Saisissez des valeurs sous [Horizontale] et [Verticale].

[Reset]

Toutes les valeurs sont remises à zéro.

Rotation

Spécifiez l'orientation de l'impression.

[Auto], [0 degré], [90 degrés], [180 degrés], [270 degrés]

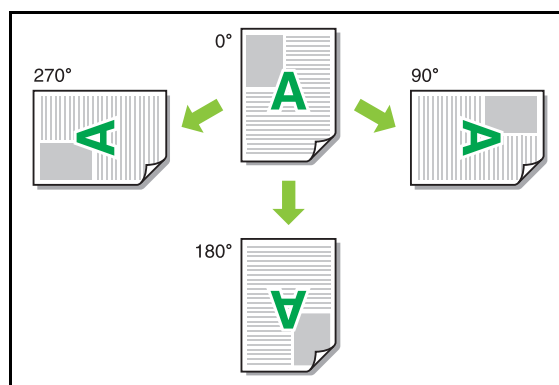

Lorsque [Auto] est sélectionné, l'orientation de l'impression est réglée automatiquement en fonction de l'orientation des données de document et de l'orientation du papier chargé dans le bac à papier. Pour une utilisation normale, sélectionnez [Auto].



- Pour aligner l'orientation de l'impression avec une enveloppe ou un autre papier avec une direction d'alimentation fixe, spécifiez l'angle de rotation.
- Il se peut que l'option [Auto] soit la seule option disponible selon la taille du document, le format et l'orientation du papier chargé dans le bac et les autres réglages.

Ajouter aux favoris

Les réglages actuels de l'écran du pilote d'imprimante peuvent être sauvegardés en vue de les récupérer ultérieurement si nécessaire. Il est possible de sauvegarder jusqu'à 30 groupes de réglages.

Pour plus d'informations, reportez-vous à la section "Ajouter aux favoris" (p. 3-13).

Onglet [Finition]

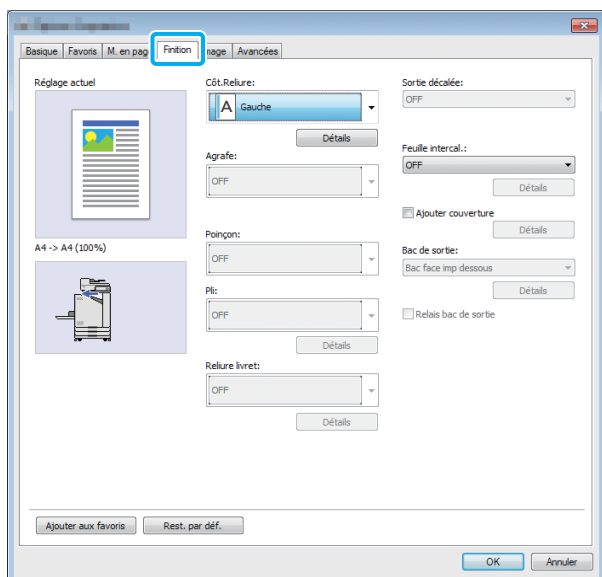

Côté Reliure

Spécifiez la marge de reliure.

[Gauche], [Droite], [Haut]

■ Réglages de la marge de reliure

Sélectionnez le côté de reliure et cliquez sur [Détails] pour afficher la boîte de dialogue [Côté Reliure].

Spécifiez la largeur de la marge.

Sélectionnez la case [Réduct. auto] pour réduire automatiquement l'image imprimée au format du papier dans les cas où la largeur de la marge ne permettrait pas à l'image imprimée de l'échelle originale de s'insérer dans le document.

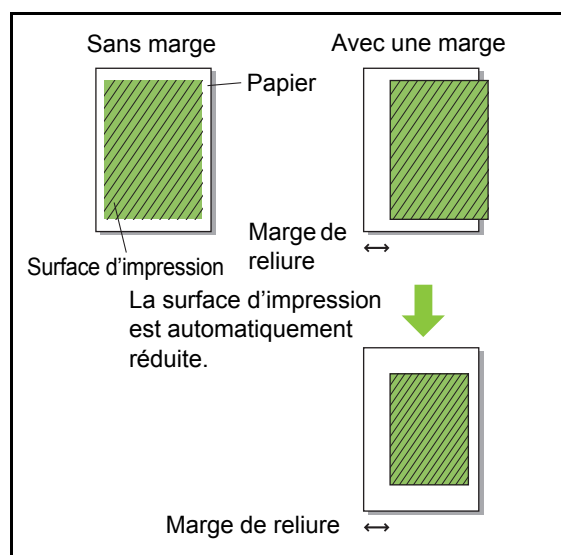

Agrafe

Si vous utilisez l'agrafeuse décalée ou le finisseur multifonctions en option, vous pouvez spécifier la position d'agrafage.

Pour plus d'informations, consultez les pages suivantes :

- "Agrafe" (p. 8-5) lorsque vous utilisez l'agrafeuse décalée en option
- "Agrafe" (p. 8-12) lorsque vous utilisez le finisseur multifonctions en option

Poinçon

Si vous utilisez le finisseur multifonctions en option, vous pouvez spécifier la position de perforation. Pour plus d'informations, reportez-vous à la section "Poinçon" (p. 8-15) sous "Équipement en option".

Pli

Si vous utilisez le finisseur multifonctions en option, la fonction pliage papier est disponible. Pour plus d'informations, reportez-vous à la section "Pli" (p. 8-15) sous "Équipement en option".

Reliure livret

Si vous utilisez le finisseur multifonctions en option, la fonction reliure livret est disponible. Pour plus d'informations, reportez-vous à la section "Reliure livret" (p. 8-17) sous "Équipement en option".

Sortie décalée

Si vous utilisez l'agrafeuse décalée ou le finisseur multifonctions en option, vous pouvez compenser la position de sortie.

Pour plus d'informations, consultez les pages suivantes :

- "Sortie décalée" (p. 8-4) lorsque vous utilisez l'agrafeuse décalée en option
- "Sortie décalée" (p. 8-12) lorsque vous utilisez le finisseur multifonctions en option

Feuille intercal.

Utilisez cette fonction pour insérer une feuille intercalaire entre les unités d'impression lors de l'impression de plusieurs copies. Vous pouvez estampiller un numéro ou une lettre sur des feuilles intercalaires.

[OFF]

Les feuilles intercalaires ne sont pas insérées.

[Entre tris]

Une feuille intercalaire est insérée entre les jeux en fonction de l'unité spécifiée sous [Trier].

[Entre tâches]

Une feuille intercalaire est insérée entre les travaux d'impression.

Indiquez s'il faut insérer une feuille intercalaire entre les tris ou entre les travaux, puis cliquez sur [Détails] pour afficher la boîte de dialogue [Feuille intercal.].

Sélectionnez le bac destiné aux feuilles intercalaires et spécifiez le texte à estampiller.

■ Sélection du bac intercalaire

[Bac standard], [Bac d'alimentation 1], [Bac d'alimentation 2]

■ N°sur feuil intercal.

Le texte est imprimé en bas (à environ 5 mm (7/32") du bord) ou en haut (à environ 5 mm (7/32") du bord) de la feuille.

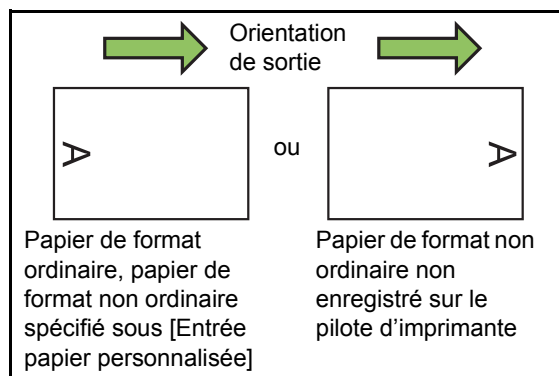

[OFF]

Rien n'est estampillé.

[1 2 3 ...]

Les numéros sont estampillés sur des feuilles intercalaires par ordre numérique (1, 2, 3...) (jusqu'à 9 999).

[A B C ...]

Les lettres sont estampillées sur des feuilles intercalaires par ordre alphabétique (A, B, C...Z, AA, AB, AC...). (jusqu'à ZZZ)

Ajouter couverture

Sélectionnez cette option pour ajouter une couverture avant et/ou arrière.

Le papier est ajouté en provenance d'un bac spécifié avant ou après les données à imprimer. Sélectionnez cette option pour utiliser un papier de couleur ou un papier différent des pages à imprimer.

Cochez la case [Ajouter couverture] et cliquez sur [Détails] pour afficher la boîte de dialogue [Ajouter couverture]. Cochez la case [Ajouter la couverture avant] ou [Ajouter la couverture arrière], ou ces deux cases, puis spécifiez le bac destiné à la couverture sélectionnée.

[Ajouter la couverture avant]

Cette option insère une feuille de couverture avant la première page.

[Ajouter la couverture arrière]

Cette option insère une feuille de couverture après la dernière page.

[Sél. bac cov. avant], [Sél. bac cov. arrière]

[Bac standard], [Bac d'alimentation 1],
[Bac d'alimentation 2]



- Spécifiez les bacs chargés de papier à utiliser pour les couvertures.
- Lors du chargement de papier préimprimé, il est recommandé d'imprimer un jeu pour vérifier que l'orientation correspond à celle des autres pages à imprimer.

Bac de sortie

Si vous utilisez le bac de réception ou le finisseur multifonctions en option, vous pouvez sélectionner le bac de sortie.

Pour plus d'informations, consultez les pages suivantes :

- "Bac de sortie" (p. 8-19) lorsque vous utilisez le finisseur multifonctions en option
- "Bac de sortie" (p. 8-27) lorsque vous utilisez le bac de réception en option

Relais bac de sortie

Si vous utilisez le bac de réception à contrôle automatique ou le finisseur multifonctions en option, le bac de sortie peut permuter automatiquement lorsque le bac utilisé est plein. Pour plus d'informations, consultez les pages suivantes :

- "Relais bac de sortie" (p. 8-19) lorsque vous utilisez le finisseur multifonctions en option
- "Relais bac de sortie" (p. 8-27) lorsque vous utilisez le bac de réception à contrôle automatique en option

Ajouter aux favoris

Les réglages actuels de l'écran du pilote d'imprimante peuvent être sauvegardés en vue de les récupérer ultérieurement si nécessaire. Il est possible de sauvegarder jusqu'à 30 groupes de réglages.

Pour plus d'informations, reportez-vous à la section "Ajouter aux favoris" (p. 3-13).

Onglet [Image]

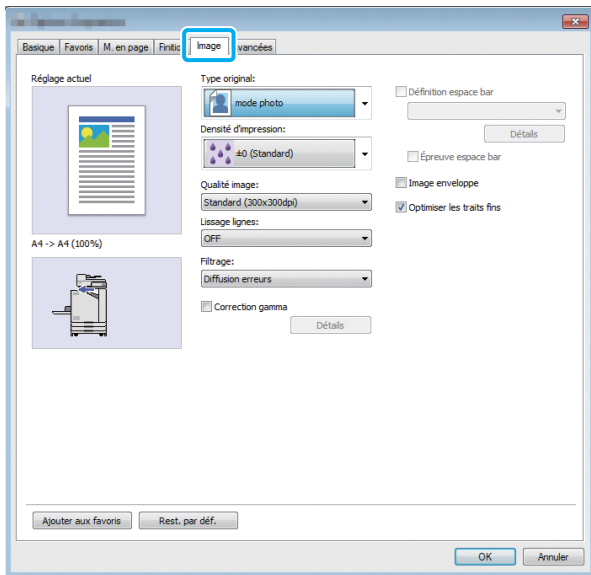

Type original

Indiquez s'il faut donner la priorité à la qualité d'image des photos ou à celle du texte dans les originaux.

[mode photo]

Cette option traite les données d'image avec des couleurs plus naturelles.

[mode ligne]

Cette option traite le texte et les illustrations avec un rendu net.

Densité d'impression

Spécifiez la densité d'impression.

[-3] (Clair), [-2], [-1], [0 (Standard)], [+1], [+2], [+3] (Sombre)

Qualité image

Spécifiez la résolution d'image.

[Standard (300 × 300 dpi)]

Convient aux documents et aux autres originaux contenant du texte.

[Brouillon (300 × 300 dpi)]

La consommation d'encre est réduite lors de l'impression. Lorsque vous utilisez moins d'encre, la densité d'impression est réduite et les couleurs neutres deviennent irrégulières.

[Compression des données (300 × 300 dpi)]

Utilisez cette option pour donner la priorité à la vitesse de communication du réseau sur la qualité. Lorsque le format de fichier des données d'impression se réduit, les couleurs neutres deviennent irrégulières.

[Fin (300 × 600 dpi)]

Cette option est idéale pour les photos et les originaux similaires.



- L'impression prendra plus de temps si vous sélectionnez [Fin (300 × 600 dpi)].
- Sur la ComColor black FW1230/FW1230R, [Fin (300 × 600 dpi)] ne s'affiche pas, et la résolution est fixée à 600 × 600 dpi pour chaque réglage.

Lissage lignes

Cette fonction complète les couleurs intermédiaires du dessin et les couleurs d'arrière-plan dans les sections de contour du texte ou des illustrations (dessin au trait) pour lisser les contours. Vous pouvez sélectionner l'un des deux types de traitement d'image.

[OFF]

Sélectionnez cette option si vous ne souhaitez pas effectuer le lissage des lignes.

[Basse]

Sélectionnez cette option pour lisser les contours. Elle convient à l'impression des données n'ayant pas besoin d'un traitement fin.

[Haute]

Sélectionnez cette option pour lisser les contours et rendre les lignes et caractères fins plus nets.



(Image)



- Le traitement d'image de la fonction de lissage des lignes est inversement proportionnel à la vitesse de traitement (vitesse d'impression). Plus la qualité d'image est élevée, plus la vitesse d'impression est lente.

Filtrage

Spécifiez la méthode de similigravure.

La similigravure est une méthode de traitement qui fait varier la densité et la taille des points d'encre imprimés sur du papier pour donner l'apparence d'une gradation des couleurs continue en n'utilisant qu'un nombre d'encres limité.

[Diffusion erreurs]

La gradation s'exprime par la densité des points. Plus la densité est élevée, plus la gradation est sombre. Plus la densité est faible, plus la gradation est claire.



[Traitement pts(70 lpi)], [Traitement pts(100 lpi)]

La gradation s'exprime par la modification de la taille des points. Plus les points sont grands, plus la gradation est sombre. Plus les points sont petits, plus la gradation est claire. Un traitement des points de 100 lignes par pouce restitue des images plus détaillées.

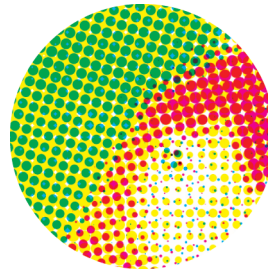

70 lignes par pouce

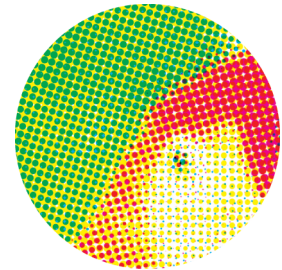

100 lignes par pouce

(Image agrandie)



- Sur la ComColor black FW1230/FW1230R, la fonction de traitement par points exprime la gradation avec une taille des points de 140 lignes par pouce ou 200 lignes par pouce.

Correction gamma

Utilisez cette fonction pour corriger la luminosité, la chromie, le contraste et la valeur de gamma RVB.

Cochez la case [Correction gamma] et cliquez sur [Détails] pour afficher la boîte de dialogue [Correction gamma]. Saisissez une valeur comprise entre -25 et +25 pour chaque élément.

[Luminosité]

Plus la valeur est basse, plus la couleur est sombre (noire). Plus la valeur est élevée, plus la couleur est claire (blanche).

[Chromie]

Plus la valeur est basse, plus la couleur est terne. Plus la valeur est élevée, plus la couleur est vive.

[Contraste]

Réglez le contraste de luminosité.

Plus la valeur est basse, plus le contraste est bas. Plus la valeur est élevée, plus le contraste est élevé.

[Rouge], [Vert], [Bleu]

Ajustez la valeur gamma de chaque couleur.

Plus la valeur est basse, plus la couleur est faible. Plus la valeur est élevée, plus la couleur est intense.



- Lorsque les impressions sont jaunâtres, diminuez les valeurs de rouge et de vert. Pour ajuster les autres couleurs, contactez l'administrateur concernant la configuration.

Définition espace bar

Cette fonction adapte à la lecture la densité d'impression de la zone de code-barres spécifiée.

[Définition espace bar]

Cochez la case et sélectionnez un fichier de définition espace bar à imprimer dans le menu déroulant.

[Détails]

Cliquez sur [Détails] pour afficher la boîte de dialogue [Définition espace bar]. La densité d'impression de la zone de code-barres spécifiée peut être réglée sur une valeur comprise entre -3 et +3.

[Épreuve espace bar]

Vous pouvez vérifier sur les impressions (les impressions avec des nuances sur une zone d'impression de code-barres) si la définition espace bar est hors de l'alignement, et si des lettres ou des illustrations se trouvent sur 1 mm (0,04") autour du code-barres.

■ Création d'un fichier de définition espace bar

Pour utiliser la fonction [Définition espace bar], utilisez préalablement le logiciel de définition de la zone de code-barres pour créer un fichier CSV spécifiant la zone d'impression de code-barres pour l'enregistrement sur l'imprimante.

Pour savoir comment installer le logiciel de définition de la zone de code-barres, comment définir la zone de code-barres et comment enregistrer le fichier de définition sur l'imprimante, reportez-vous à la section "Utilisation du logiciel de définition de la zone de code-barres" (p. 7-1).

■ Vérification de la définition espace bar

Cochez la case [Épreuve espace bar] et cliquez sur [OK] pour envoyer une impression à des fins de vérification. Vérifiez si la zone spécifiée se trouve hors de l'alignement. Si la zone spécifiée n'est pas imprimée dans la position souhaitée, réutilisez le logiciel de définition de la zone de code-barres afin de reconfigurer la zone de code-barres.

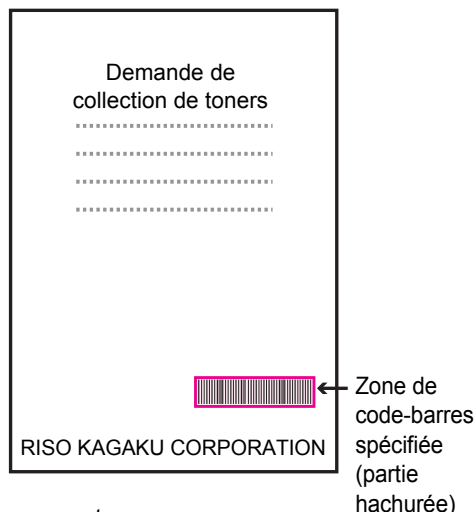

Spécification correcte

- Entourez le code-barres d'une marge de 1 mm (0,04") au minimum.



- N'entourez pas une zone plus petite que le code-barres.



- N'entourez pas une zone non alignée avec le code-barres.



- N'incluez aucun objet avec le code-barres. Toute image non noire à l'intérieur de la zone spécifiée est imprimée en blanc (disparaît).





- Dans la zone définie comme zone de code-barres, quelle que soit la couleur de l'original, la couleur de base est blanche et le code-barres est noir. Lorsque le document est imprimé à l'aide de [Épreuve espace bar], la zone de code-barres spécifiée est imprimée dans la couleur spécifiée sous [Mode couleur].
- Le type de code-barres ciblé est unidimensionnel. Si les codes-barres sont bidimensionnels (ex. : code QR), vous n'avez pas besoin d'effectuer ce réglage.
- Si vous imprimez en utilisant différentes résolutions pour l'application qui a créé l'original et l'imprimante, les codes-barres risquent de ne pas pouvoir être lus correctement, même en utilisant cette fonction.

■ Impression d'originaux à code-barres

Une fois la zone de code-barres correctement définie, imprimez le document.

- 1 Ouvrez le pilote d'imprimante dans le menu Imprimer de l'écran d'application du document.**
- 2 Sur l'écran de l'onglet [Image], cochez la case [Définition espace bar].**
- 3 Sélectionnez le fichier de définition espace bar dans le menu déroulant.**
- 4 Cliquez sur [OK].**

La densité d'impression de la zone de code-barres est configurée de manière appropriée avant l'impression.



- Pour un original à code-barres fréquemment utilisé, configurez ses réglages en tant que réglages par défaut. Vous pouvez omettre certains réglages nécessaires et effectuer facilement l'impression des codes-barres.

■ Comment enregistrer les valeurs par défaut

- 1 Cliquez droit sur l'imprimante de série FW sous [Périphériques et imprimantes] dans le menu [Démarrer].**
- 2 Ouvrez l'écran du pilote d'imprimante sous [Options d'impression] pour afficher l'écran de l'onglet [Image].**
- 3 Configurez les réglages nécessaires à l'impression de code-barres et cliquez sur [Appliquer].**

Le fichier "définition espace bar" est enregistré comme réglage par défaut. Vous pouvez désormais effectuer impression de code-barres simplement en sélectionnant le pilote d'imprimante.

Image enveloppe

Évitez le flou et les petites taches lors de l'impression d'enveloppe. Cochez la case [Image enveloppe].

Optimiser les traits fins

Empêchez la disparition des lignes fines de l'original. Cochez la case [Optimiser les traits fins].

Ajouter aux favoris

Les réglages actuels de l'écran du pilote d'imprimante peuvent être sauvegardés en vue de les récupérer ultérieurement si nécessaire. Il est possible de sauvegarder jusqu'à 30 groupes de réglages.

Pour plus d'informations, reportez-vous à la section "Ajouter aux favoris" (p. 3-13).

Onglet [Avancées]

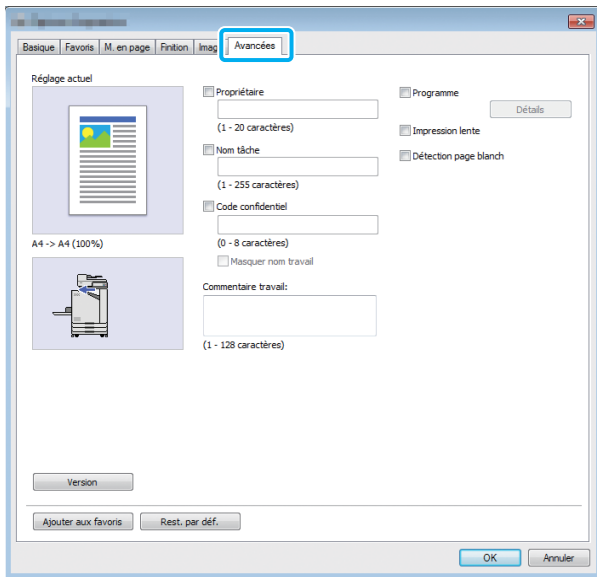

Propriétaire

Vous pouvez saisir le nom de propriétaire de votre choix. Cochez la case [Propriétaire] pour saisir le nom de propriétaire.

Nom tâche

Vous pouvez saisir le nom de travail de votre choix. Cochez la case [Nom tâche] pour saisir le nom de travail.

Code confidentiel

Vous pouvez définir un code confidentiel lorsque vous imprimez un document que vous ne voulez pas que d'autres voient. Pour imprimer un travail protégé par code confidentiel, saisissez le code confidentiel à l'aide du panneau de commande de l'imprimante. Cochez la case [Code confidentiel] et saisissez un code confidentiel. Lorsque [Masquer nom travail] est sélectionné, le nom du travail s'affiche sous forme d'astérisques (*) sur le panneau de commande de l'imprimante et la RISO Console.



- Assurez-vous de ne pas oublier le code confidentiel. Les utilisateurs ne disposant pas d'une autorisation administrative ne peuvent pas supprimer les travaux d'une liste dont le code confidentiel est inconnu. Contactez l'administrateur pour supprimer ces travaux.

Commentaire travail

Vous pouvez saisir un commentaire pour les utilisateurs de l'imprimante. Vous pouvez afficher les commentaires d'un travail à l'aide du panneau de commande de l'imprimante ou de la RISO Console.

Programme

Cette fonction est utile pour distribuer différents nombres de copies à plusieurs groupes. Vous pouvez configurer jusqu'à 60 groupes.

Cochez la case [Programme] et cliquez sur [Détails] pour afficher la boîte de dialogue [Programme]. Spécifiez le nombre de copies et de jeux pour chaque groupe.

■ Saisie du nombre de copies et de jeux

Vous pouvez spécifier jusqu'à 9 999 copies et 99 jeux par groupe.

Par exemple, pour distribuer un document aux quatre divisions d'un bureau, vous pouvez utiliser [Programme] pour imprimer suivant le nombre de feuilles par division en une seule opération.

Division	Affaires générales 1	Affaires générales 2	Comptabilité	Gestion
Nombre d'employés	10	6	24	6

Pour imprimer les livrets par groupe, configurez les réglages comme suit.

Division	Affaires générales 1	Affaires générales 2	Comptabilité	Gestion
Nombre de copies x Nombre de jeux	10 x 1	6 x 1	24 x 1	6 x 1

Même si les deux divisions ont le même nombre d'employés (Affaires générales 2 et Gestion, par exemple), vous pouvez configurer les réglages comme suit pour imprimer suivant le nombre de feuilles par division.

Groupe	01G (Affaires générales 1)	02G (Affaires générales 2 et Gestion)	03G (Comptabilité)
Nombre de copies × Nombre de jeux	10 × 1	6 × 2	24 × 1

■ Trier

Indiquez s'il faut imprimer page par page ou par jeux.

[Non assemblé], [Assemblé]

■ Feuille intercalaire (Programme)

Insérer une feuille intercalaire pour séparer les impressions dans les unités spécifiées.

[OFF]

Les feuilles intercalaires ne sont pas insérées.

[Entre jeux]

Les feuilles intercalaires sont insérées entre les jeux.

[Entre groupes]

Les feuilles intercalaires sont insérées entre les groupes.

■ Bac intercalaire

[Bac d'alimentation 1], [Bac d'alimentation 2], [Bac standard]

■ N° sur feuil intercal.

Lorsque cette case est cochée, les numéros sont estampillés sur les feuilles intercalaires.

Si [Entre jeux] est sélectionné, le numéro de groupe et le numéro de jeu sont estampillés.

Si [Entre groupes] est sélectionné, le numéro de groupe est estampillé.

■ Sortie décalée (Programme)

Cette fonction est disponible lorsque l'agrafeuse décalée ou le finisseur multifonctions en option est raccordé.

Pour plus d'informations, consultez les pages suivantes :

- "Sortie décalée (Programme)" (p. 8-7) lorsque vous utilisez l'agrafeuse décalée en option
- "Sortie décalée (Programme)" (p. 8-19) lorsque vous utilisez le finisseur multifonctions en option

Impression lente

Cette option ralentit la vitesse d'impression. Cela atténue également le bruit de fonctionnement du travail en cours de traitement.

Détection page blanc

Les données d'impression sont imprimées en excluant les pages vierges.



- La mention "pages vierges" fait référence aux pages envoyées normalement sans que rien ne soit imprimé sur celles-ci. Les pages sont imprimées même si elles comportent uniquement un en-tête ou un pied de page, mais pas de texte principal.

Version

Vérifiez la "version" et le "profil de couleurs" du pilote d'imprimante, ainsi que le "nom de modèle" de l'imprimante.

Ajouter aux favoris

Les réglages actuels de l'écran du pilote d'imprimante peuvent être sauvegardés en vue de les récupérer ultérieurement si nécessaire. Il est possible de sauvegarder jusqu'à 30 groupes de réglages.

Pour plus d'informations, reportez-vous à la section "Ajouter aux favoris" (p. 3-13).

Réglages de l'environnement

Cette section décrit comment configurer les réglages de l'environnement, notamment la configuration de l'équipement en option raccordé à la machine.

Pour la première utilisation du pilote d'imprimante ou l'ajout d'équipements en option à la machine, procédez à la configuration de l'imprimante.

Onglet [Environn.]

Pour afficher l'onglet [Environn.], accédez à [Périphériques et imprimantes] dans le menu [Démarrer], cliquez droit sur l'imprimante de la série FW, puis ouvrez [Propriétés de l'imprimante].

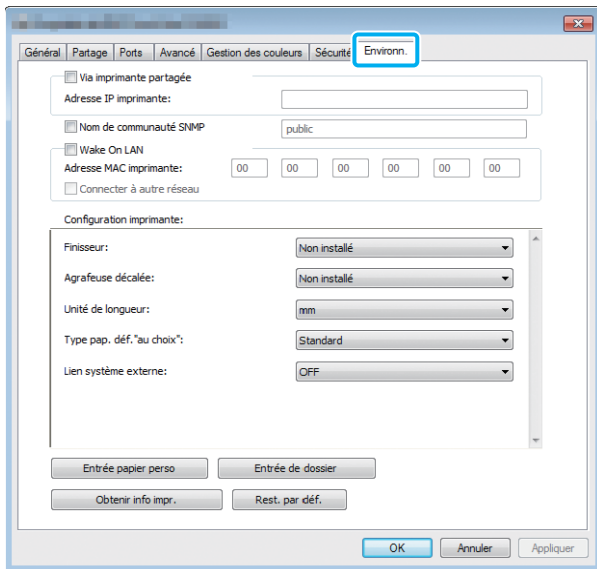

- Cliquer sur [Rest. par déf.] pour rétablir tous les réglages par défaut de l'onglet.

Via imprimante partagée

Sélectionnez cette option pour partager le pilote d'imprimante de l'ordinateur serveur afin d'utiliser cette machine.

Cochez la case et saisissez l'adresse IP de la machine dans le champ [Adresse IP imprimante]. Vous pouvez vérifier l'adresse IP de l'imprimante sur l'écran [Info système] - [Info machine] du panneau de commande.

Nom de communauté SNMP

Spécifiez le nom de communauté pour la communication SNMP.

Cochez la case [Nom de communauté SNMP] et utilisez la zone de texte pour saisir un nom de communauté de 1 à 32 caractères pour la communication SNMP.



- Si la case [Nom de communauté SNMP] n'est pas cochée, le nom de communauté pour la communication SNMP sera défini sur "public".
- Les caractères alphanumériques (minuscules/majuscules) et les symboles suivants peuvent être entrés dans la zone de texte pour [Nom de communauté SNMP] : , . / : ; @ [\] ^ _
- Il ne sera pas possible d'obtenir des informations depuis la machine si les noms de communauté SNMP de la machine et du pilote d'imprimante sont différents. Si vous avez apporté des changements au Nom de communauté SNMP avec la machine, veillez à les appliquer au pilote d'imprimante également.

Configuration de l'adresse MAC

Sélectionnez [Obtenir info impr.] et cliquez sur [Appliquer] pour obtenir l'adresse MAC et l'afficher sous [Adresse MAC imprimante]. Pour saisir manuellement l'adresse MAC, cochez la case [Wake On LAN], saisissez l'adresse MAC sous [Adresse MAC imprimante], puis sélectionnez [Connecter à autre réseau].

[Connecter à autre réseau]

En temps normal, laissez cette case décochée. Sélectionnez cette option lorsque les segments de réseau de l'imprimante et ceux de l'ordinateur sont différents.

Configuration imprimante

Normalement, cliquez sur [Obtenir info impr.] pour obtenir automatiquement de l'imprimante les informations de configuration de l'équipement en option. Les informations obtenues à partir de la machine s'affichent sous [Configuration imprimante]. Les informations obtenues peuvent également être modifiées manuellement.



- Les informations affichées à l'écran varient selon l'équipement en option raccordé.

■ Configuration automatique de l'imprimante

Sélectionnez [Obtenir info impr.] et cliquez sur [Appliquer] pour obtenir les informations de configuration de l'équipement en option de l'imprimante et les afficher sous [Configuration imprimante].



- [Unité de longueur], [Type pap. déf. "au choix"] et [Lien système externe] ne sont pas configurés automatiquement.

■ Configuration manuelle de l'imprimante

Vous pouvez modifier la configuration des équipements en option que vous obtenez à partir de l'imprimante. Spécifiez les réglages suivants manuellement.

[Finisseur]

Sélectionnez le type de finisseur raccordé à cette machine.

[Agrafeuse décalée]

Indiquez s'il y a une agrafeuse décalée.

[Unité de longueur]

Indiquez s'il faut afficher la longueur en [mm] ou en [inch].

[Type pap. déf. "au choix"]

Sélectionnez le type de papier à utiliser quand [Type pap] sur l'onglet [Basique] de l'écran du pilote d'imprimante est réglé sur [Au choix].

[Lien système externe]

Réglez cette option sur [ON] pour activer le lien système externe et sur [OFF] pour le désactiver.



- La machine modifie le profil de couleurs en fonction du type de papier. (p. 3-12 "Type pap") Même si aucun type de papier n'est spécifié, vous devez sélectionner l'un des profils de couleurs. Faites votre choix en suivant la recommandation de l'administrateur.

Entrée papier perso

Enregistrez jusqu'à 99 formats de papier non standard.

Les formats enregistrés s'affichent sous [Format original] et [Format papier].

■ Configuration automatique du format de papier

Vous pouvez utiliser cette option lorsque le format de papier est déjà enregistré sur l'imprimante.

1 Cliquez sur [Entrée papier perso].

La boîte de dialogue [Entrée papier perso] s'affiche.

2 Cliquez sur [Obtenir info impr.].

Les informations du format de papier enregistré dans l'imprimante s'affichent.

3 Cliquez sur [Fermer].

Les informations du format de papier sont enregistrées.

■ Configuration manuelle du format de papier

1 Cliquez sur [Entrée papier perso].

La boîte de dialogue [Entrée papier perso] s'affiche.

2 Saisissez la largeur et la longueur du papier.

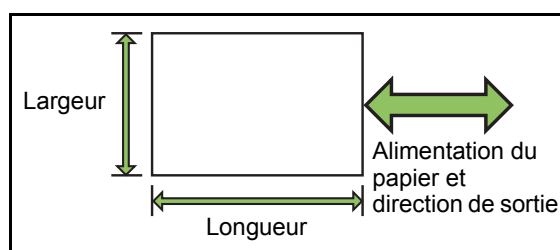

Si vous utilisez le finisseur multifonctions en option, consultez "Finisseur multifonctions FG10 (en option)" (p. 9-13) sous "Annexe".

3 Saisissez un nom de format de papier.

Saisissez un nom de 30 caractères au maximum.

4 Cliquez sur [Ajouter] pour enregistrer le format du papier.

5 Cliquez sur [Fermer].

Les informations du format de papier sont enregistrées.

■ Enregistrement du format de papier sur un ordinateur

Vous pouvez enregistrer le format de papier enregistré sur un ordinateur.

Il est utile d'enregistrer les réglages sur un ordinateur, par exemple pour partager le format de papier enregistré entre plusieurs utilisateurs ou réinstaller le pilote de l'imprimante.

- 1 Cliquez sur [Entrée papier perso].**
La boîte de dialogue [Entrée papier perso] s'affiche.
- 2 Sélectionnez le format de papier à enregistrer dans la zone de liste.**
- 3 Cliquez sur [Enreg. ds fich].**
- 4 Spécifiez le dossier de destination et le nom de fichier.**
- 5 Cliquez sur [Enregistrer].**
Le format de papier sélectionné est enregistré.

■ Lecture d'un format de papier à partir d'un ordinateur

Vous pouvez lire et utiliser un format de papier enregistré sur un ordinateur.

- 1 Cliquez sur [Entrée papier perso].**
La boîte de dialogue [Entrée papier perso] s'affiche.
- 2 Cliquez sur [Ouvrir fichier].**
- 3 Sélectionnez le fichier avec le réglage de format de papier sur l'ordinateur.**
- 4 Cliquez sur [Ouvrir].**
Les formats de papier lus s'affichent dans la liste de la boîte de dialogue [Entrée papier perso].

■ Suppression d'un format de papier

- 1 Cliquez sur [Entrée papier perso].**
La boîte de dialogue [Entrée papier perso] s'affiche.

- 2 Sélectionnez le format de papier à supprimer de la zone de liste.**

- 3 Cliquez sur [Effacer].**
Le format de papier sélectionné est supprimé.

Entrée de dossier

Vous pouvez enregistrer dans le pilote d'imprimante les dossiers dans lesquels vous souhaitez sauvegarder les données d'impression. Les dossiers partagés et des dossiers personnels enregistrés ici s'affichent en tant que dossiers de destination des données d'impression sous [Sortie] sur l'onglet [Basique] de l'écran du pilote d'imprimante. (p. 3-13 "Sortie et destination")



- Si les informations de dossier ne peuvent pas être obtenues à partir de l'imprimante, les dossiers partagés s'affichent en tant que "Dossier partagé 1" à "Dossier partagé 30".

■ Configuration d'une entrée de dossier

- 1 Cliquez sur [Entrée de dossier].**
La boîte de dialogue [Entrée de dossier] s'affiche.
- 2 Cliquez sur [Obtenir info impr.].**
Les informations des dossiers partagés enregistrés sur l'imprimante s'affichent sous [Dossier partagé dans impr.].
- 3 Sélectionnez le dossier à ajouter à [Dossier enregistré] et cliquez sur [Ajouter ->].**
- 4 Configurez le dossier personnel.**
Pour les dossiers personnels, cochez la case [Utiliser doss. perso].
- 5 Cliquez sur [Appliquer].**
- 6 Cliquez sur [OK].**

Touches de fonction du mode d'impression

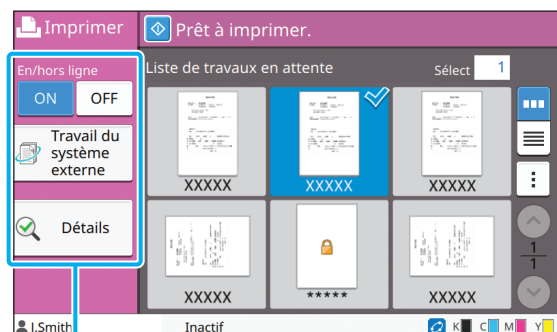

Touches de fonction

En/hors ligne

Vous pouvez changer l'état de la connexion réseau (en/hors ligne). Lorsque ce paramètre est réglé sur [OFF], la machine n'accepte pas les commandes d'impression provenant d'ordinateurs.

L'option [OFF] ne doit être utilisée que lors de l'utilisation de cette machine.

[OFF], [ON]



- Lorsque ce paramètre est réglé sur [OFF], [✖] s'affiche. (p. 17 "Écran [Accueil]")
- Si l'utilisateur ne remet pas ce paramètre sur [ON] après avoir imprimé son travail, le paramètre revient automatiquement sur [ON] dans les cas suivants.
 - Lors de la réinitialisation automatique (la synchronisation de la réinitialisation automatique est définie par l'administrateur.)
 - Lors de la fermeture de votre session

Travail du système externe

Lorsque vous utilisez un lien système externe, vous pouvez imprimer des travaux sauvegardés sur un système externe.

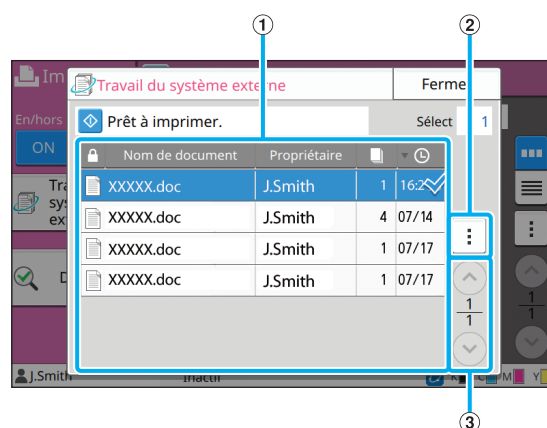

① Affichage

Les travaux du système externe sont répertoriés. La liste des travaux affiche le nom de document, le nom du propriétaire, le nombre de copies et la date/heure de réception.

② Sous-menu

- Tout sélect. / Désélectionner tout
- Supprimer
- Détails

Dans Détails, vous pouvez cocher Nom de document, Nom d'utilisateur, Reçu, Client, Pages et Coût.

③ Touches \uparrow/\downarrow

Utilisez ces touches pour changer de page d'affichage.

Le nombre de pages en cours et le nombre de pages total s'affiche sous forme de fraction.

Détails

Vous pouvez vérifier les détails du document sélectionné.

1 Touchez [Détails].

L'écran [Détails] s'affiche. Vérifiez les détails du document sélectionné.

Les réglages suivants peuvent être configurés dans le sous-menu.

- Imprim. cette liste

2 Touchez [Fermer].

Changer réglage

Pour vérifier les réglages du travail, sélectionnez le travail et touchez [Changer réglage] dans le sous-menu.

Sélection papier

Sélectionnez un bac à papier.

Vous pouvez également modifier les réglages du bac (taille de papier, type de papier, vérification de double alimentation et sélection automatique).

Pour plus d'informations, reportez-vous à la section "Sélection papier" (p. 1-8) sous "Copier".

Densité d'impression

Vous pouvez ajuster la densité d'impression.

Pour plus d'informations, reportez-vous à la section "Densité d'impression" (p. 1-11) sous "Copier".

Position image

Cette fonction ajuste la position d'impression des images.

Pour plus d'informations, reportez-vous à la section "Position image" (p. 1-20) sous "Copier".

Impression lente

Cette option ralentit la vitesse d'impression et réduit le bruit de fonctionnement du travail en cours de traitement.

Pour plus d'informations, reportez-vous à la section "Impression lente" (p. 1-27) sous "Copier".

Vous pouvez enregistrer les données numérisées dans des dossiers pour les imprimer quand vous en avez besoin.

Vue d'ensemble des opérations de stockage (enreg.) p. 4-2

1. Chargez l'original.



2. Sélectionnez [Stockage] - [Enreg.] sur l'écran [Accueil].



3. Sélectionnez un dossier dans lequel enregistrer les données.



4. Appuyez sur la touche [Départ].

Vue d'ensemble des opérations de stockage (charger)p. 4-3

1. Sélectionnez [Stockage] - [Charger] sur l'écran [Accueil].



2. Sélectionnez un dossier.



3. Sélectionnez un document.



4. Saisissez le nombre de copies à l'aide des touches numériques.



5. Appuyez sur la touche [Départ].

Touches de fonction du mode de stockage p. 4-7

Cette section explique les fonctions disponibles en mode de stockage.



4



Stockage

Vue d'ensemble des opérations de stockage

Cette section explique les opérations de stockage de base.

Enregistrement des données dans un dossier

Vous pouvez enregistrer les données numérisées dans un dossier.

● 1 Chargez l'original.

Pour plus d'informations sur les types d'original pouvant être utilisés, reportez-vous à la section "Originaux" sous "Informations relatives à la sécurité".

■ Dans l'ADF

1 Chargez l'original dans l'ADF.

Alignez les originaux et placez-les face vers le haut.

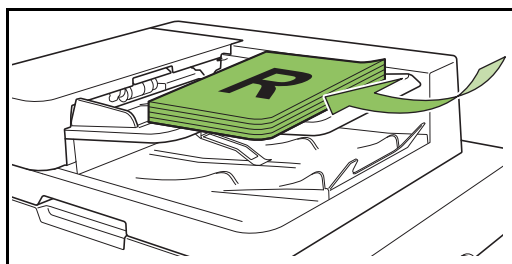

2 Faites glisser les guides originaux pour les ajuster à la largeur des originaux.

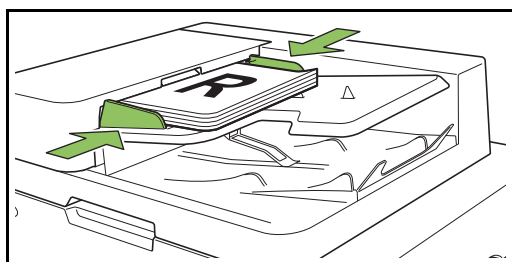

■ Sur la vitre d'exposition

1 Ouvrez le couvercle de protection des originaux.

2 Chargez l'original.

Chargez l'original face imprimée vers le bas sur la vitre. Alignez le coin de l'original avec le coin supérieur gauche de la vitre.

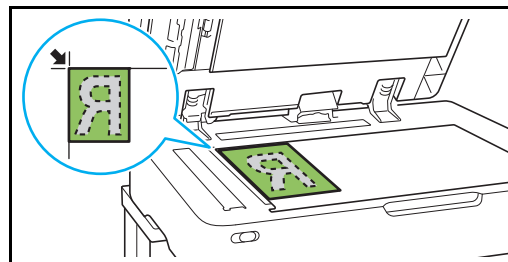

3 Fermez le couvercle de protection des originaux.



Ouvrez et fermez délicatement le couvercle de protection des originaux.

● 2 Sélectionnez [Stockage] - [Enreg.] sur l'écran [Accueil].



- 3 Sélectionnez un dossier dans lequel enregistrer les données.

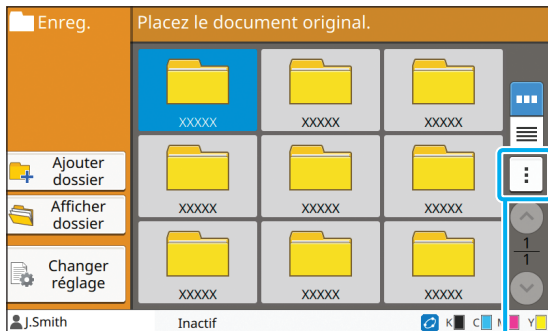

Sous-menu

La liste des dossiers affiche les dossiers personnels. Elle affiche également les dossiers partagés, dont l'accès est géré par l'administrateur. Les réglages suivants peuvent être configurés dans le sous-menu.

- Modifier couleur
- Renommer

- 4 Appuyez sur la touche [Départ].

Impression d'un document se trouvant dans un dossier

Vous pouvez imprimer un document qui est enregistré dans un dossier.

- 1 Sélectionnez [Stockage] - [Charger] sur l'écran [Accueil].



- 2 Sélectionnez le dossier que vous souhaitez utiliser et touchez [Ouvrir].

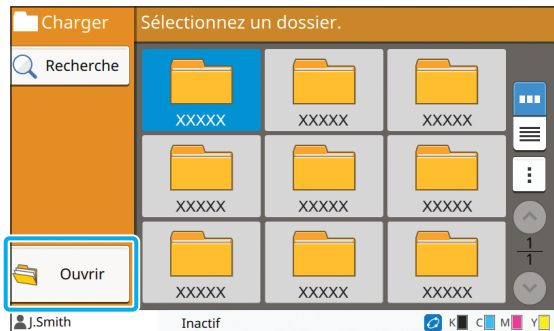

La liste des dossiers affiche les dossiers personnels. Elle affiche également les dossiers partagés, dont l'accès est géré par l'administrateur.

- 3 Sélectionnez le document que vous souhaitez imprimer.

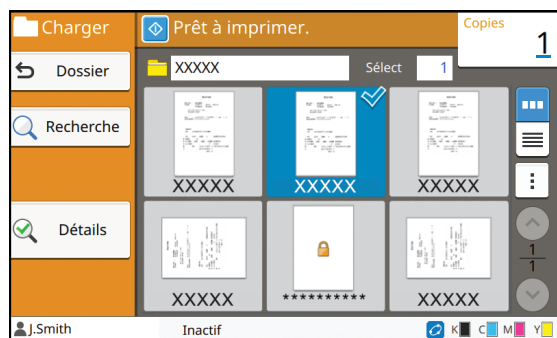

Le document sélectionné est coché.

- 4 Saisissez le nombre de copies à l'aide des touches numériques.

- 5 Appuyez sur la touche [Départ].



Les documents enregistrés dans un dossier sont numérisés avec leurs réglages. Lors de l'impression de ces documents, utilisez le même type de papier que celui utilisé lors de l'enregistrement des données dans le dossier.

Liste des réglages sous [Stockage] - [Enreg.]

Sélectionnez un dossier sur l'écran [Stockage] - [Enreg.] et touchez [Changer réglage] pour afficher les réglages. Voici une liste des réglages disponibles sur cet écran.

Paramètre	Description	Voir
Nom de document	Affichez/Spécifiez les noms de document lorsque vous enregistrez les données du document dans un dossier.	p. 2-6
Mode couleur	Sélectionnez l'impression couleur ou monochrome.	p. 1-7
Taille reproduction	Utilisez cette option pour réduire ou agrandir l'image copiée.	p. 1-7
Sélection papier	Modifiez les réglages du bac à papier, du type de papier et du contrôle d'alimentation selon le papier de copie.	p. 1-8
Taille numérisation	Spécifiez le format de numérisation pour les originaux.	p. 1-10
Orientation originale	Spécifiez l'orientation de l'original.	p. 1-10
Rect-Ver/Rect	Spécifiez les côtés de l'original à lire et les côtés du papier d'impression.	p. 1-10
Trier	Spécifiez le mode d'impression pour faire plusieurs copies de l'original.	p. 1-11
Niveau numérisation	Réglez le niveau de numérisation.	p. 1-11
Densité d'impression	Spécifiez la densité d'impression.	p. 1-11
ADF numérisation & pause	Utilisez cette option pour effectuer une copie en tant que travail unique, même lorsqu'il faut charger l'original dans plusieurs jeux en raison du grand nombre de pages de l'original.	p. 1-12
Orig. format mixte	Utilisez cette option lorsque plusieurs tailles d'original différentes sont utilisées dans l'original.	p. 1-12
Effacer ombre livre	Supprimez les ombres apparaissant dans le centre de copies quand un livre ouvert est copié.	p. 1-13
Page fractionnée	Utilisez cette option pour numériser les pages à double encollage et les diviser en deux parties (droite et gauche).	p. 1-13
Combiner	Utilisez cette option pour imposer des pages en continu sur une seule feuille.	p. 1-14
Répéter image	Cela permet d'imposer plusieurs copies du même original sur une seule feuille.	p. 1-15
Livret	Spécifiez l'imposition lors de la création d'un livret. Lorsque le finisseur multifonctions en option est raccordé, vous pouvez également créer des livrets avec finition piqûre à cheval.	p. 1-15
Code confidentiel	Indiquez s'il faut appliquer un code confidentiel à un travail. Si un code confidentiel est utilisé sur un document, le code confidentiel est nécessaire pour imprimer ou supprimer ce document.	p. 2-9
Tampon	Utilisez cette option pour imprimer le numéro de page, la date et le texte sur l'en-tête ou le pied de page.	p. 1-16
Bordure de page	Utilisez cette option pour ajouter un cadrage dans les marges du papier.	p. 1-18
Qualité image	Spécifiez la résolution prévue pour la numérisation des originaux.	p. 1-18
Type original	Sélectionnez le type d'original de sorte que le traitement d'image approprié soit effectué avant d'imprimer les données numérisées.	p. 1-18
Correction gamma	Utilisez cette option pour corriger la balance des couleurs (CMYK) des données numérisées.	p. 1-19
Contrôle image	Spécifiez le traitement d'image de l'original.	p. 1-19

Paramètre	Description	Voir
Niveau de couleur de base	Éclaircissez la couleur d'arrière-plan (couleur de base) afin de rendre le texte plus facile à lire.	p. 1-20
Position image	Sélectionnez cette option pour ajuster la position d'impression.	p. 1-20
Programme	Sélectionnez cette option lorsque le nombre de copies requis varie selon le groupe (comme un secteur de l'entreprise ou des classes). Vous pouvez imprimer rapidement le nombre précis de copies du nombre de jeux requis.	p. 1-22
Ajouter couverture	Sélectionnez cette option pour ajouter des couvertures avant et arrière à l'avant et à l'arrière de l'impression.	p. 1-25
Séparation	Configurez les réglages des feuilles intercalaires. Lorsque le finisseur multifonctions ou l'agrafeuse décalée en option est raccordé, le réglage de sortie décalée est également disponible.	p. 1-25
Marge de reliure	Indiquez s'il faut imprimer avec une marge de reliure. Vous pouvez définir les valeurs de côté de reliure et de marge de reliure.	p. 1-26
Agrafe/Perforation	Configurez les réglages de l'agrafe. (Lorsque vous utilisez l'agrafeuse décalée en option)	p. 8-7
	Configurez les réglages des agrafes et percez. (Lorsque vous utilisez le finisseur multifonctions en option)	p. 8-20
Pli	Configurez les réglages pour le pliage papier. (Lorsque vous utilisez le finisseur multifonctions en option avec l'unité de pliage)	p. 8-21
Impression lente	Utilisez cette option pour ralentir la vitesse d'impression. Cela atténue également le bruit de fonctionnement du travail en cours de traitement.	p. 1-27
Bac de sortie	Sélectionnez le bac de sortie pour les impressions. (Lorsque vous utilisez le finisseur multifonctions en option)	p. 8-23
	Sélectionnez le bac de sortie pour les impressions. (Lorsque vous utilisez le bac de réception en option)	p. 8-27
Orienté vers le haut/ bas	Indiquez si vos impressions sont orientées vers le haut ou vers le bas. (Lorsque vous utilisez le finisseur multifonctions en option)	p. 8-23
	Indiquez si vos impressions sont orientées vers le haut ou vers le bas. (Lorsque vous utilisez le bac de réception en option)	p. 8-27
Relais bac de sortie	Utilisez cette option pour changer automatiquement de bac de sortie lorsqu'il est plein. (Lorsque vous utilisez le finisseur multifonctions en option)	p. 8-23
	Utilisez cette option pour changer automatiquement de bac de sortie lorsqu'il est plein. (Lorsque vous utilisez le bac de réception à contrôle automatique en option)	p. 8-27
Relai bac papier	Utilisez cette option pour alimenter automatiquement le papier à partir d'un autre bac contenant les mêmes taille et type de papier lorsque le bac sélectionné est vide.	p. 1-27
Tourner image automatiquement	Faites pivoter l'image automatiquement de 90 degrés lorsque l'orientation de l'original et celle du papier sont différentes.	p. 1-28
Dossier	Affichez l'écran de la liste des dossiers.	p. 4-7
Favoris	Cette fonction appelle les réglages fréquemment utilisés.	p. 4-7
Vérifier réglage	Utilisez cette option pour vérifier les réglages en cours. Vous pouvez consulter l'aperçu des données numérisées.	p. 4-7
Menu personnalisé	Enregistrez les favoris et les réglages par défaut, puis modifiez l'ordre des touches.	p. 4-8

Liste des réglages sous [Stockage] - [Charger]

Sélectionnez un dossier sur l'écran [Stockage] - [Charger] et touchez [Ouvrir] pour afficher la liste de tous les documents de ce dossier. Sélectionnez un document et touchez [Changer réglage] dans le sous-menu pour afficher l'écran des réglages. Voici une liste des réglages disponibles sur cet écran.

Paramètre	Description	Voir
Sélection papier	Changez de bac à papier, de type de papier et de réglages de contrôle d'alimentation selon le papier à copier.	p. 1-8
Densité d'impression	Spécifiez la densité d'impression.	p. 1-11
Position image	Sélectionnez cette option pour ajuster la position d'impression.	p. 1-20
Impression lente	Cette option ralentit la vitesse d'impression et réduit le bruit de fonctionnement du travail en cours de traitement.	p. 1-27

Touches de fonction du mode de stockage

Touches de fonction sous [Stockage] - [Enreg.]

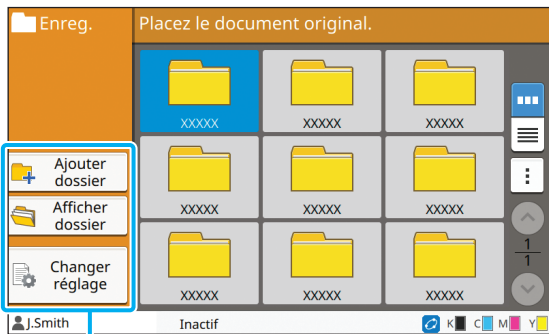

Touches de fonction

Ajouter dossier

Vous pouvez ajouter un nouveau dossier.

1 Touchez [Ajouter dossier].

L'écran [Ajouter dossier] s'affiche.

2 Saisissez le nom de dossier et touchez [OK].



- Pour plus d'informations sur la saisie de texte, reportez-vous à la section "Saisie de texte" (p. 26) sous "Écran tactile".
- Vous pouvez utiliser des lettres majuscules et minuscules.
- S'il existe déjà un dossier portant le même nom, un écran de confirmation s'affiche avec un message indiquant que le nom de dossier saisi ne peut pas être enregistré.

Afficher dossier

Cette fonction affiche une liste des documents dans le dossier sélectionné.



- Touchez [Nom de document], [Propriétaire] ou [Enreg] pour passer de l'ordre de tri croissant à l'ordre de tri décroissant pour l'affichage.

Changer réglage

Vous pouvez modifier les réglages pour enregistrer un document dans un dossier.

Pour plus d'informations sur les touches de réglage, reportez-vous à la section "Liste des réglages sous [Stockage] - [Enreg.]" (p. 4-4).

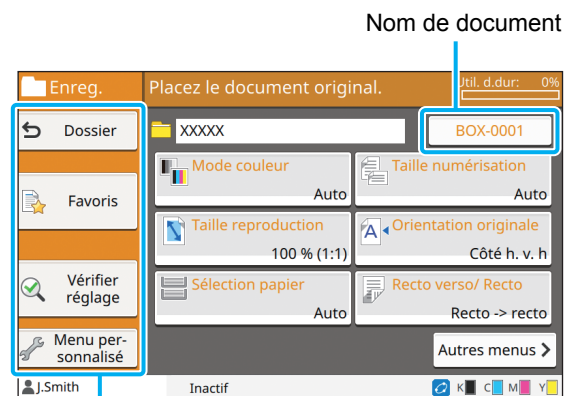

Touches de fonction

■ Dossier

Touchez cette touche pour afficher l'écran Liste des dossiers.

■ Favoris

Touchez cette touche pour appeler les réglages enregistrés.

Pour plus d'informations, reportez-vous à la section "Favoris" (p. 1-29) sous "Copier".

■ Vérifier réglage

Vous pouvez afficher les réglages du document à enregistrer.

Pour plus d'informations, reportez-vous à la section "Vérifier réglage" (p. 2-10) sous "Numérisation".

■ Menu personnalisé

Vous pouvez enregistrer les favoris et les réglages par défaut, puis modifier l'ordre des touches.

Pour plus d'informations, reportez-vous à la section "Menu personnalisé" (p. 1-30) sous "Copier".

■ Nom de document

Touchez la touche Nom de document pour spécifier le nom de document lorsque vous enregistrez un document dans un dossier.

Pour plus d'informations, reportez-vous à la section "Nom de document" (p. 2-6) sous "Numérisation".

- Impossible d'ajouter le nom du propriétaire au nom de document.

Touches de fonction sous [Stockage] - [Charger]



Touches de fonction

Recherche

Touchez cette touche pour rechercher des documents dans tous les dossiers.

1 Touchez [Recherche].

L'écran [Recherche] s'affiche.

2 Saisissez une chaîne de texte que vous souhaitez rechercher et touchez [OK].



- Pour plus d'informations sur la saisie de texte, reportez-vous à la section "Saisie de texte" (p. 26).
- Dans les cas suivants, le nom du travail apparaît sous la forme suivante : "*****".
 - Travaux dont la case [Masquer nom travail] est cochée sur le pilote d'imprimante (p. 3-26 "Code confidentiel")

Ouvrir

Touchez cette touche pour afficher une liste des documents dans le dossier.

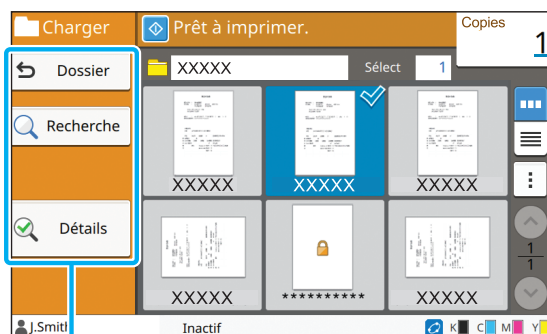

Touches de fonction

■ Dossier

Touchez cette touche pour afficher l'écran Liste des dossiers.

■ Recherche

Touchez cette touche pour rechercher des documents dans le dossier ouvert.

■ Détails

Touchez cette touche pour vérifier les détails du document sélectionné. Vous pouvez imprimer cette liste depuis le sous-menu.

■ Sous-menu

Les réglages suivants peuvent être configurés pour les documents sélectionnés.

- Renommer
- Tout sélect. / Désélectionner tout
- Supprimer
- Changer réglage
- Copier vers clé USB (p. 4-9)
- Copier vers dossier (p. 4-9)

■ Copier vers clé USB

Les documents enregistrés dans un dossier peuvent être copiés sur une clé USB.

1 Insérez une clé USB dans la fente USB.

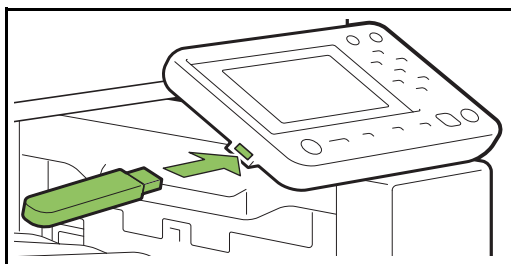

2 Affichez le sous-menu et touchez [Copier vers clé USB].

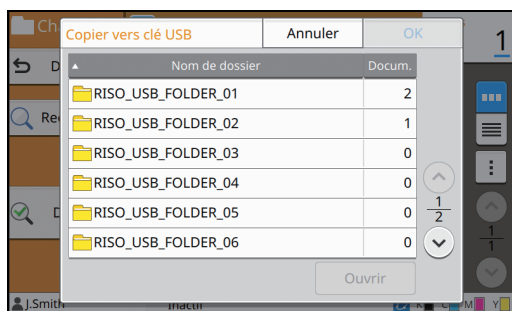

3 Sélectionnez le dossier dans lequel vous souhaitez enregistrer le document et touchez [OK].

- Si la clé USB ne contient aucun dossier lorsque vous touchez [OK], un dossier est automatiquement généré pour copier le document.
- Sélectionnez un dossier et touchez [Ouvrir] pour afficher la liste de tous les documents de ce dossier.

■ Copier vers dossier

Les documents enregistrés dans un dossier peuvent être copiés dans un autre dossier.

1 Affichez le sous-menu et touchez [Copier vers dossier].

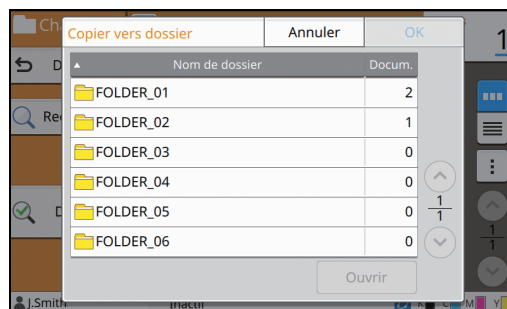

2 Sélectionnez le dossier dans lequel vous souhaitez enregistrer le document et touchez [OK].



- Seuls les dossiers accessibles à l'utilisateur connecté s'affichent sur l'écran [Copier vers dossier].
- Sélectionnez un dossier et touchez [Ouvrir] pour afficher la liste de tous les documents de ce dossier.

Vous pouvez enregistrer les données numérisées sur une clé USB branchée à cette machine. Vous pouvez également imprimer des documents enregistrés sur une clé USB à partir du pilote d'imprimante.

Vue d'ensemble des opérations USB (enregistrer)..... p. 5-2

1. Insérez une clé USB dans la fente USB.



2. Chargez l'original.



3. Sélectionnez [USB] - [Enreg.] sur l'écran [Accueil].



4. Modifiez les réglages.



5. Appuyez sur la touche [Départ].

Vue d'ensemble des opérations USB (charger).....p. 5-3

1. Insérez une clé USB dans la fente USB.



2. Sélectionnez [USB] - [Charger] sur l'écran [Accueil].



3. Sélectionnez un dossier.



4. Sélectionnez un document.



5. Saisissez le nombre de copies à l'aide des touches numériques.



6. Appuyez sur la touche [Départ].

Touches de fonction du mode USBp. 5-6

Cette section explique les fonctions disponibles en mode USB.



5



USB

Vue d'ensemble des opérations USB

Cette section explique les opérations de base en mode USB.

Enregistrement des données numérisées sur une clé USB

Vous pouvez enregistrer les données numérisées sur une clé USB.

- **1 Insérez une clé USB dans la fente USB.**

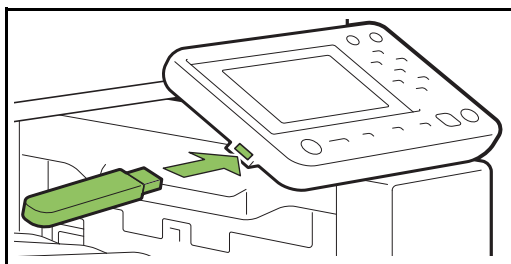

- **2 Chargez l'original.**

Pour plus d'informations sur les types d'original pouvant être utilisés, reportez-vous à la section "Originaux" sous "Informations relatives à la sécurité".

■ Dans l'ADF

- 1 Chargez l'original dans l'ADF.**

Alignez les originaux et placez-les face vers le haut.

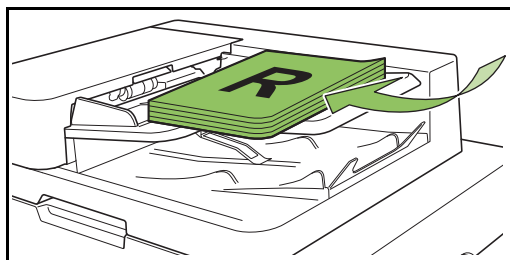

- 2 Faites glisser les guides originaux pour les ajuster à la largeur des originaux.**

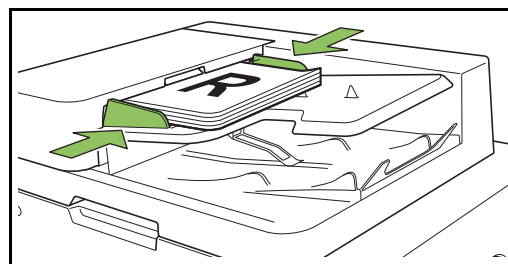

■ Sur la vitre d'exposition

- 1 Ouvrez le couvercle de protection des originaux.**
- 2 Chargez l'original.**

Chargez l'original face imprimée vers le bas sur la vitre. Alignez le coin de l'original avec le coin supérieur gauche de la vitre.

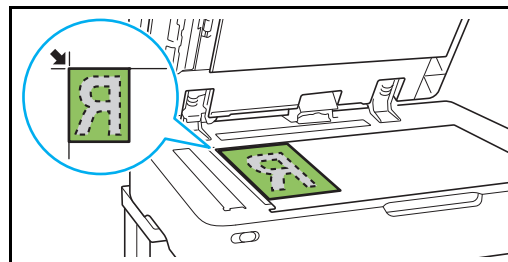

- 3 Fermez le couvercle de protection des originaux.**



• Ouvrez et fermez délicatement le couvercle de protection des originaux.

● 3 Sélectionnez [USB] - [Enreg.] sur l'écran [Accueil].



● 4 Modifiez les réglages.

Spécifiez les réglages détaillés pour la numérisation. Pour plus d'informations sur les fonctions pouvant être configurées, reportez-vous à la section "Liste des réglages sous [USB] - [Enreg.]" (p. 5-4).

● 5 Appuyez sur la touche [Départ].

Impression d'un document enregistré sur une clé USB

Vous pouvez imprimer un document enregistré sur une clé USB.

Pour obtenir des instructions spécifiques sur la façon d'enregistrer un document sur une clé USB, reportez-vous à la section "Sortie et destination" (p. 3-13) sous "Imprimer".



- Seuls les fichiers au format PRN peuvent être imprimés.
- Un fichier PRN est format de fichier dédié dans lequel des données sont restituées via le pilote d'imprimante. Ce type de fichier peut uniquement être ouvert sur une application ou une imprimante RISO.
- Si vous utilisez le kit PostScript en option, vous pouvez également utiliser des fichiers PDF. Pour plus d'informations, reportez-vous à la section "Fichiers imprimables sur la clé USB" (p. 8-40) sous "Équipement en option".

● 1 Insérez une clé USB dans la fente USB.

● 2 Sélectionnez [USB] - [Charger] sur l'écran [Accueil].

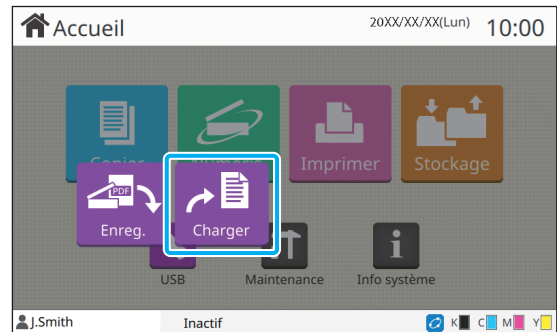

● 3 Sélectionnez le dossier que vous souhaitez utiliser et touchez [Ouvrir].

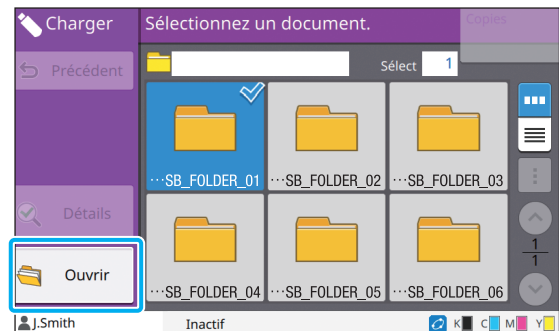

● 4 Sélectionnez le document que vous souhaitez imprimer.

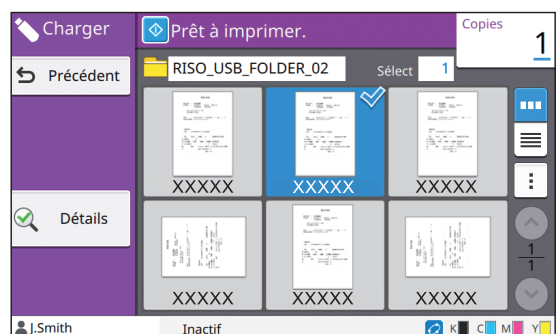

Le document sélectionné est coché.

● 5 Saisissez le nombre de copies à l'aide des touches numériques.

● 6 Appuyez sur la touche [Départ].

Liste des réglages sous [USB] - [Enreg.]

Voici une liste des réglages disponibles sur l'écran [USB] - [Enreg.].

Paramètre	Description	Voir
Nom de document	Affichez/Spécifiez les noms de document lorsque vous enregistrez les données du document sur une clé USB.	p. 2-6
Mode couleur	Spécifiez le mode de couleur des données à numériser.	p. 2-7
Taille numérisation	Spécifiez la taille de numérisation des originaux à numériser.	p. 2-7
Format fichier	Spécifiez le format de fichier, le niveau de compression et la résolution pour enregistrer les données numérisées.	p. 2-7
Rect-Ver/Rect	Spécifiez les côtés de l'original à numériser.	p. 2-8
Niveau numérisation	Réglez le niveau de numérisation.	p. 1-11
Orientation originale	Spécifiez l'orientation de l'original.	p. 1-10
Résolution	Spécifiez la résolution prévue pour la numérisation des originaux.	p. 2-8
Orig. format mixte	Utilisez cette option lorsque plusieurs tailles d'original différentes sont utilisées dans l'original.	p. 1-12
Effacer ombre livre	Supprimez les ombres apparaissant dans le centre de copies quand un livre ouvert est copié.	p. 1-13
Page fractionnée	Utilisez cette option pour numériser les pages à double encollage et les diviser en deux parties (droite et gauche).	p. 1-13
Type original	Sélectionnez le type d'original pour effectuer le traitement d'image approprié et enregistrer les données numérisées.	p. 2-9
Correction gamma	Utilisez cette option pour corriger la balance des couleurs (CMYK) des données numérisées.	p. 2-9
Contrôle image	Spécifiez le traitement d'image adapté à l'original.	p. 1-19
Niveau de couleur de base	Éclaircissez la couleur d'arrière-plan (couleur de base) afin de rendre le texte plus facile à lire.	p. 1-20
Favoris	Cette fonction appelle les réglages fréquemment utilisés.	p. 5-6
Vérifier réglage	Utilisez cette option pour vérifier les réglages en cours. Vous pouvez consulter l'aperçu des données numérisées.	p. 5-6
Menu personnalisé	Enregistrez les favoris et les réglages par défaut, puis modifiez l'ordre des touches.	p. 5-6

Liste des réglages sous [USB] - [Charger]

Sélectionnez un dossier sur l'écran [USB] - [Charger] et touchez [Ouvrir] pour afficher la liste de tous les documents de ce dossier. Sélectionnez un document et touchez [Changer réglage] dans le sous-menu pour afficher l'écran des réglages.

Voici une liste des réglages disponibles sur cet écran.

Paramètre	Description	Voir
Sélection papier	Modifiez les réglages du bac à papier, du type de papier et du contrôle d'alimentation selon le papier de copie.	p. 1-8
Densité d'impression	Spécifiez la densité d'impression.	p. 1-11
Position image	Sélectionnez cette option pour ajuster la position d'impression.	p. 1-20
Impression lente	Cette option ralentit la vitesse d'impression. Cela atténue également le bruit de fonctionnement du travail en cours de traitement.	p. 1-27



- Si le kit PostScript en option est installé, les fichiers PDF enregistrés sur une clé USB peuvent également être utilisés. Dans ce cas, vous pouvez modifier les réglages d'impression des fichiers PDF. Pour plus d'informations, reportez-vous à la section "Fichiers imprimables sur la clé USB" (p. 8-40) sous "Équipement en option".

Touches de fonction du mode USB

Touches de fonction sous [USB] - [Enreg.]

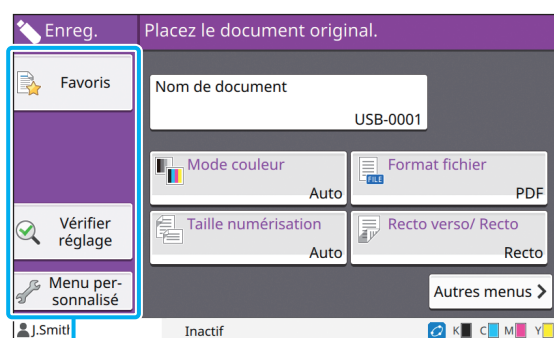

Touches de fonction

Favoris

Touchez cette touche pour appeler les réglages enregistrés.
Pour plus d'informations, reportez-vous à la section "Favoris" (p. 1-29) sous "Copier".

Vérifier réglage

Vous pouvez afficher les réglages du document à enregistrer.
Pour plus d'informations, reportez-vous à la section "Vérifier réglage" (p. 2-10) sous "Numérisation".

Menu personnalisé

Vous pouvez enregistrer les favoris et les réglages par défaut, puis modifier l'ordre des touches.
Pour plus d'informations, reportez-vous à la section "Menu personnalisé" (p. 1-30) sous "Copier".

Nom de document

Affichez les noms de document lorsque vous enregistrez les données du document sur une clé USB. Touchez [Nom de document] pour configurer les réglages de nom de document. Pour plus d'informations, reportez-vous à la section "Nom de document" (p. 2-6) sous "Numérisation".

Touches de fonction sous [USB] - [Charger]

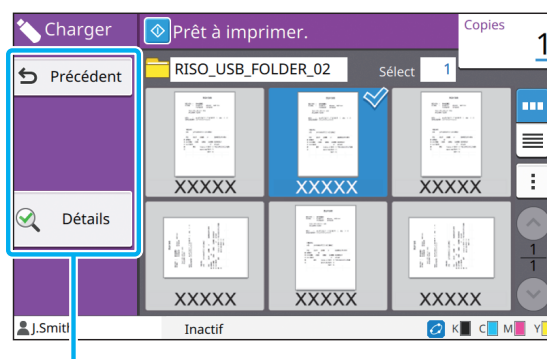

Touches de fonction

Précédent

Touchez cette touche pour afficher le répertoire supérieur de la liste des documents.

Détails

Touchez cette touche pour vérifier les détails du document sélectionné.

Les réglages suivants peuvent être configurés dans le sous-menu de l'écran des détails.

- Imprim. cette liste

Lorsque vous sélectionnez le document sur l'écran de la liste des documents, les réglages suivants peuvent être configurés dans le sous-menu.

- Tout sélect. / Désélectionner tout
- Changer réglage
- Copier vers dossier (p. 5-7)



- Touchez [Nom] ou [Docum.] pour passer de l'ordre de tri croissant à l'ordre de tri décroissant pour l'affichage.
- Lorsque vous sélectionnez le document PDF sur l'écran de la liste des documents, seul [Réglage d'impression] peut être sélectionné dans le sous-menu.

■ Copier vers dossier

Les documents enregistrés sur une clé USB peuvent être copiés dans un dossier se trouvant sur cette machine.

1 Affichez le sous-menu et touchez [Copier vers dossier].

2 Sélectionnez le dossier dans lequel vous souhaitez enregistrer le document et touchez [OK].



- Vous ne pouvez pas copier les documents d'un dossier de la clé USB vers un autre dossier de cette clé USB.
- Seuls les dossiers accessibles à l'utilisateur connecté s'affichent sur l'écran [Copier vers dossier].
- Sélectionnez un dossier et touchez [Ouvrir] pour afficher la liste de tous les documents de ce dossier.

La RISO Console est un logiciel utilisant un navigateur Web pour commander cette machine à distance. Avec un ordinateur connecté à l'imprimante via un réseau, vous pouvez vérifier l'état de l'imprimante, modifier les réglages d'un travail et effectuer d'autres opérations.

Vue d'ensemble de la RISO Consolep. 6-2

Démarrage de la RISO Console



Opérations de touche générales

Menu [Informations système]p. 6-6

Cette section décrit les fonctions disponibles sur les écrans [Consommables], [Info machine], [Info utilisat] et [Info licence].

Menu [Numéris.]p. 6-9

Cette section décrit les fonctions disponibles dans le menu [Numéris.].

Menu [Imprimer]p. 6-10

Cette section décrit les fonctions disponibles dans le menu [Imprimer].

Menu [Stockage]p. 6-11

Cette section décrit les fonctions disponibles dans le menu [Stockage].

Menu [État du travail]p. 6-12

Cette section décrit les fonctions disponibles dans le menu [État du travail].

Menu [Maintenance]p. 6-13

Cette section décrit les fonctions disponibles dans le menu [Maintenance].



6



Console

RISO Console

Vue d'ensemble de la RISO Console

Cette section explique les fonctions de la RISO Console.

Écran supérieur



- Assurez-vous que la machine est connectée au réseau.

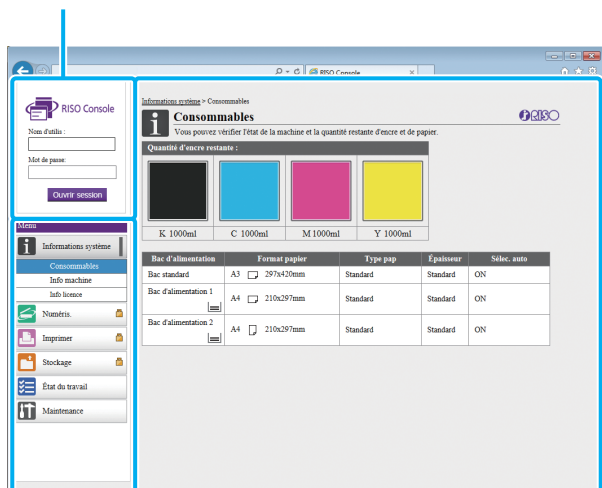

Panneau d'état



Menu latéral

Panneau de contenu



- Quand un élément du menu latéral comporte l'icône , cela indique que vous devez ouvrir une session avant de pouvoir accéder à cet élément. Quand un élément s'affiche avec l'icône  après l'ouverture de session, l'accès au mode est limité.

- Le repère  s'affiche sur le côté gauche de l'écran pendant la collecte des informations sur la machine.



- Les navigateurs Web pris en charge sont les suivants.
 - Windows® Internet Explorer Ver. 9.0
 - Windows® Internet Explorer Ver. 10.0
 - Windows® Internet Explorer Ver. 11.0
 - Microsoft® Edge
 - Safari® (pour Mac OS)
- L'écran de la RISO Console ne s'affiche pas lors de l'utilisation de certains réglages d'économie d'énergie. Pour plus de détails, contactez votre administrateur.
- Le menu latéral qui apparaît varie selon les réglages configurés par l'administrateur.

Menu latéral

Les informations et les fonctions disponibles sur le menu latéral de la RISO Console sont répertoriées ci-dessous.

Informations système		
Consommables	Affichez l'état des consommables, tel que la quantité d'encre restante ou de papier.	p. 6-6
Info machine	<ul style="list-style-type: none"> Affichez l'état de l'imprimante. Affichez le modèle de l'imprimante, le numéro de série, l'adresse MAC et d'autres informations système. Affichez le compte détaillé et le rapport de relevé de compteur. 	p. 6-6
Info utilisat	Affichez des informations sur l'utilisateur actuellement connecté.	p. 6-7
Info licence	Affichez les informations de licence du système utilisé dans ce produit.	p. 6-8

Numéris.		
Recherchez, affichez, supprimez ou téléchargez les travaux de numérisation enregistrés sur le disque dur interne de cette machine.		p. 6-9
Imprimer		
Affichez ou supprimez des travaux.		p. 6-10
Stockage		
Charger	<ul style="list-style-type: none"> Recherchez des documents dans un dossier. Modifiez des dossiers (ajouter, changer de couleur, etc.) 	p. 6-11
Données de formulaire	Recherchez, affichez, imprimez ou supprimez les travaux émis via [Formulaire] depuis le pilote d'imprimante (lorsque le kit PostScript en option est installé).	p. 8-40
État du travail		
En cours / inact	Recherchez, affichez ou supprimez les travaux en cours de traitement ou en attente.	p. 6-12
Finies	Recherchez, affichez, supprimez ou réimprimez des travaux terminés.	p. 6-12
Maintenance		
Nettoyage des têtes	Exécutez le nettoyage des têtes.	p. 6-13

Démarrage de la RISO Console

Connectez l'ordinateur au réseau avant de démarrer la RISO Console. La connexion à Internet est inutile.

- 1 Lancez votre navigateur Web.**
- 2 Saisissez l'adresse IP de l'imprimante dans la zone d'adresse de votre navigateur Web.**

Pour afficher l'adresse IP de l'imprimante, sélectionnez [Info machine] dans [Informations système] sur le panneau de commande de cette machine.

<Exemple de saisie de l'adresse IP "192.168.1.99">

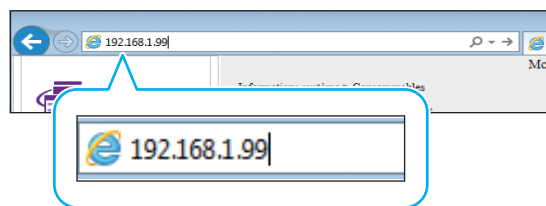

- 3 Appuyez sur la touche [Entrée].**

L'écran [Informations système] de la RISO Console s'affiche.



- Vous pouvez créer un raccourci sur le bureau pour faire rapidement apparaître la RISO Console.

Ouverture de session

Quand un élément du menu latéral comporte l'icône  , cela indique que vous devez ouvrir une session avant de pouvoir accéder à cet élément.

1 Saisissez votre nom d'utilisateur et votre mot de passe dans le panneau d'état.

Votre mot de passe comporter 0 à 16 caractères (chiffres et/ou lettres minuscules). Les caractères saisis s'affichent sous forme d'astérisques (*).

2 Cliquez sur [Ouvrir session].

L'écran [Informations système] - [Consommables] s'affiche.

Fermeture de session

Cliquez sur [Ferm session] dans le panneau d'état.



- Si vous avez oublié votre mot de passe, contactez votre administrateur.
- Vous pouvez modifier le mot de passe de l'utilisateur sur l'écran [Informations système] - [Info utilisat]. (p. 6-7 "Écran [Info utilisat]")

Opérations de touche générales

L'écran du menu [Numéris.], l'écran du menu [Imprimer], l'écran du menu [Stockage] et l'écran [État du travail] ont des touches communes ayant les mêmes objectifs.

L'écran du menu [Numéris.] est utilisé ici comme exemple pour expliquer les fonctions respectives.

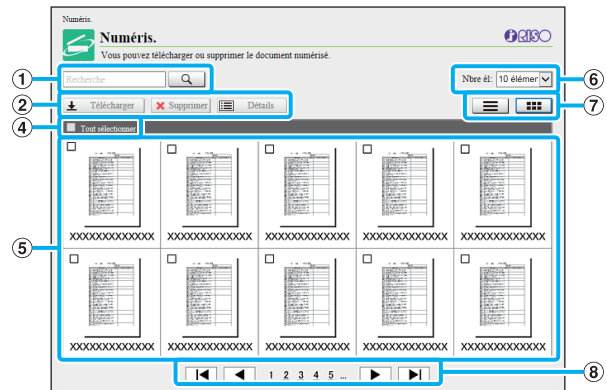

Affichage sous forme de miniatures

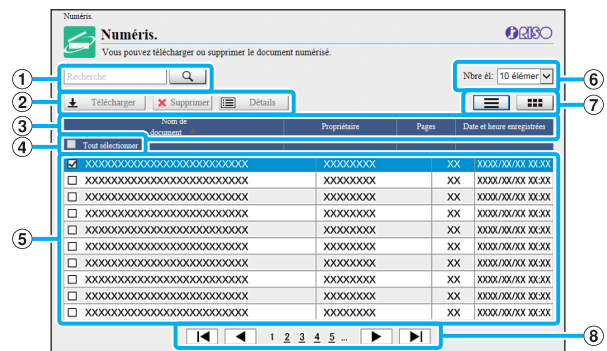

Affichage sous forme de liste

① Recherche

Utilisez cette fonction pour rechercher des travaux. Vous pouvez utiliser jusqu'à 256 caractères.

② Menu

Sélectionnez un travail, puis cliquez sur une option de menu.

Les options de menu affichées dépendent de l'écran.

③ Barre de titre (affichage de liste uniquement)

Vous pouvez trier les travaux en cliquant sur un élément de la barre de titre ([Nom de document], [Propriétaire], [Pages] ou [D+h enr.]).

④ **Tout sélectionner**

Sélectionnez cette option si vous voulez sélectionner tous les travaux.



⑤ **Travaux**

Pour sélectionner un travail, cliquez sur le nom du travail pour le cocher.

⑥ **Nombre de travaux affichés sur une page**

Sélectionnez le nombre de travaux pouvant être affichés sur une page.

⑦ **Écran de changement d'affichage ([Numéris.] et écran [Imprimer] uniquement)**

Cliquez sur  ou  pour basculer entre l'affichage sous forme de liste et l'affichage sous forme de miniatures.

⑧ **Changement de page**

◀ ou ▶ : va à la première ou dernière page.

◀ ou ▶ : va à la page précédente ou suivante.

1 2... : va à la page spécifiée sur laquelle vous cliquez.



- Si vous sélectionnez un travail auquel un code confidentiel est attribué, l'écran de saisie de code confidentiel s'affiche. Saisissez le code confidentiel et cliquez sur [OK].
- Vous pouvez sélectionner plusieurs travaux.
- Si le nom du travail, du propriétaire ou du dossier dépasse le nombre de caractères maximal, sa première partie est omise et remplacée par "...".

Menu [Informations système]

Écran [Consommables]

Cet écran affiche des informations sur l'encre et le papier.

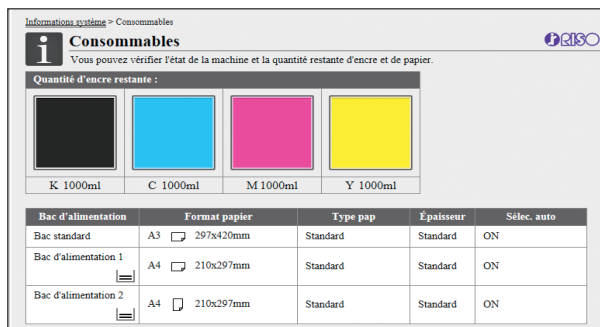

Quantité d'encre restante

La quantité d'encre restante s'affiche sur 10 niveaux pour chaque cartouche d'encre.

L'indicateur commence à clignoter quand vient le temps de remplacer une cartouche d'encre.

Préparez une cartouche d'encre neuve correspondant à la couleur qui clignote.



- La quantité d'encre restante est indiquée en fonction de la capacité du flacon.
- Si vous n'utilisez pas d'encre RISO, la quantité d'encre restante ne s'affiche pas.

État du papier

L'estimation de la quantité de papier restante, du format de papier, du type de papier et de l'épaisseur, et de l'activation de Sélec. auto s'affichent tous pour chaque bac.

La quantité de papier restante s'affiche sur 3 niveaux pour les bacs d'alimentation 1 et 2 (51-100%, 1-50% et 0%). L'affichage de 0% signifie qu'il n'y a pas de papier. Chargez du papier.

Il n'y a aucun témoin d'état du papier pour le bac standard.

Pour les réglages du papier, reportez-vous à la section "Modification du réglage du bac à papier" (p. 1-8) sous "Copier".

Écran [Info machine]

Cet écran affiche l'état de cette machine, l'état de raccordement de l'équipement en option, le numéro de série, l'espace utilisé sur le disque dur interne et d'autres informations relatives au système.

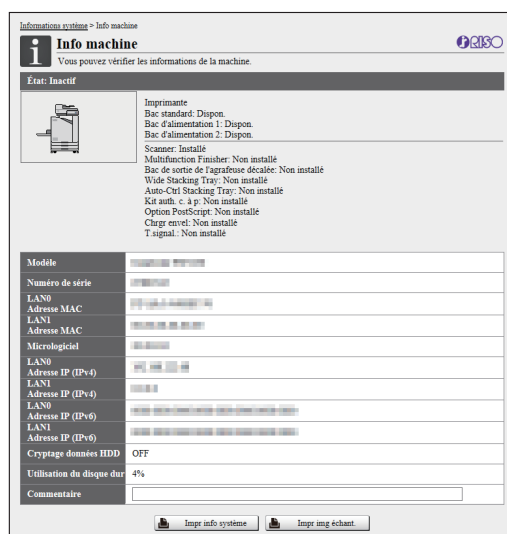

État de la machine

L'état de cette machine, la disponibilité des bacs et l'état de raccordement des équipements en option s'affichent tous.

Si une erreur survient, un message d'erreur s'affiche.

Info machine

Modèle: modèle de la machine.

Numéro de série: numéro de série de la machine.

Adresse MAC (LAN0/LAN1): adresse MAC de la machine.

Micrologiciel: version du micrologiciel.

Adresse IP (IPv4/IPv6) (LAN0/LAN1): adresse IP de la machine.

Utilisation du disque dur: rapport de l'espace utilisé sur le disque dur interne.

Cryptage données HDD: affiche l'état (ON ou OFF) du réglage du cryptage des données appliqué au disque dur interne.

Commentaire: commentaires saisis par l'administrateur. Seul un utilisateur disposant d'un compte d'administrateur peut saisir des commentaires.

[Impr info système]

Cliquez sur cette option pour imprimer les informations système.

[Impr img échant.]

Cliquez sur cette option pour imprimer une page d'exemple afin que de vérifier le résultat d'une image imprimée.

Vérification du compte détaillé

Le compte total d'impressions et de copies de cette machine et le compte de chaque format de papier s'affichent.

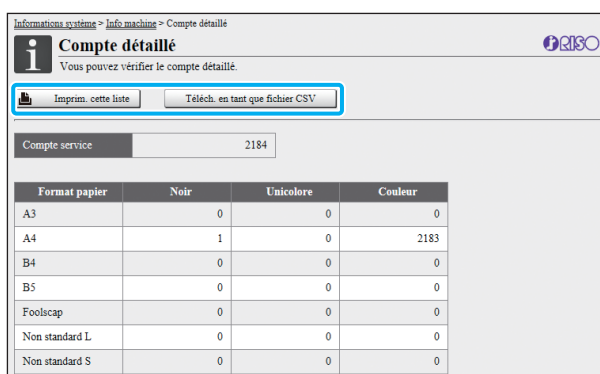

Format papier	Noir	Unicolore	Couleur
A3	0	0	0
A4	1	0	2183
B4	0	0	0
B5	0	0	0
foolscap	0	0	0
Non standard L	0	0	0
Non standard S	0	0	0

[Imprim. cette liste]

Cliquez sur cette option pour imprimer les dernières informations.

[Téléch. en tant que fichier CSV]

Cliquez sur cette option pour enregistrer les dernières informations sur un ordinateur en tant que fichier CSV.

Compte service

Le nombre total d'impressions et de copies réalisées avec cette machine s'affiche.

Compte détaillé

Le compte de chaque format de papier s'affiche.



- Lorsque vous cliquez sur [Imprim. cette liste] ou [Téléch. en tant que fichier CSV], les dernières informations que vous obtenez peuvent différer des informations affichées à l'écran.

Vérification du rapport de relevé de compteur

Le rapport de relevé de compteur pour chaque division de format de papier s'affiche séparément pour le monochrome et la couleur.

[Imprim. cette liste]

Cliquez sur cette option pour afficher les dernières informations.

[Téléch. en tant que fichier CSV]

Cliquez sur cette option pour enregistrer les dernières informations sur un ordinateur en tant que fichier CSV.

Rég rapp rel compt

Le type de rapport s'affiche.



- L'écran [Rapport de relevé de compteur] ne s'affiche lorsque vous utilisez l'imprimante ComColor FW5230R/FW5231R/FW5000R.
- Lorsque vous cliquez sur [Imprim. cette liste] ou [Téléch. en tant que fichier CSV], les dernières informations que vous obtenez peuvent différer des informations affichées à l'écran.
- Pour plus d'informations sur le rapport de relevé de compteur, contactez votre revendeur ou un membre du service après-vente autorisé.

Écran [Info utilisat]

Les informations sur les utilisateurs actuellement connectés s'affichent.

- Si l'ouverture de session est inutile, l'écran [Info utilisat] ne s'affiche pas.

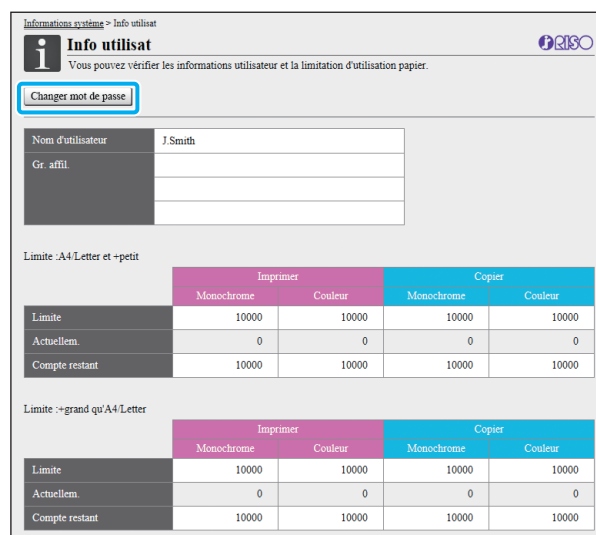

	Imprimer		Copier	
	Monochrome	Couleur	Monochrome	Couleur
Limite -A4 Letter et +petit	10000	10000	10000	10000
Actuellem.	0	0	0	0
Compte restant	10000	10000	10000	10000

	Imprimer		Copier	
	Monochrome	Couleur	Monochrome	Couleur
Limite +grand qu'A4 Letter	10000	10000	10000	10000
Actuellem.	0	0	0	0
Compte restant	10000	10000	10000	10000

[Changer mot de passe]

Vous pouvez modifier le mot de passe.

Info utilisat

Cet écran affiche les noms d'utilisateur et les groupes d'utilisateurs connectés.

Limites

Les limites d'impression et de copie établies par l'administrateur et le nombre actuel d'impressions et de copies effectuées par l'utilisateur connecté s'affichent.



- Les informations affichées sont enregistrées par l'administrateur. Si les faits sont différents des informations affichées, contactez votre administrateur.

Modification du mot de passe d'ouverture de session

Les utilisateurs peuvent modifier leur propre mot de passe de connexion.

1 Cliquez sur [Changer mot de passe].

2 Saisissez le nouveau mot de passe sous [Nouveau mot de passe].

Votre mot de passe comporter 0 à 16 caractères (chiffres et/ou lettres minuscules). Les caractères saisis s'affichent sous forme d'astérisques (*).

3 Saisissez à nouveau le nouveau mot de passe pour le confirmer.

4 Cliquez sur [OK].

L'écran s'affiche pour indiquer que les réglages sont envoyés.

5 Cliquez sur [OK].

Écran [Info licence]

L'écran [Info licence] affiche des informations sur la licence du système utilisé dans la machine.

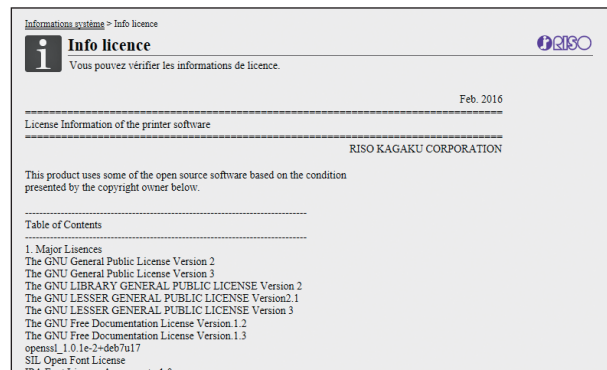

Menu [Numéris.]

Écran du menu [Numéris.]

Vous pouvez télécharger sur un ordinateur les données numérisées enregistrées sur le disque dur interne de la machine.

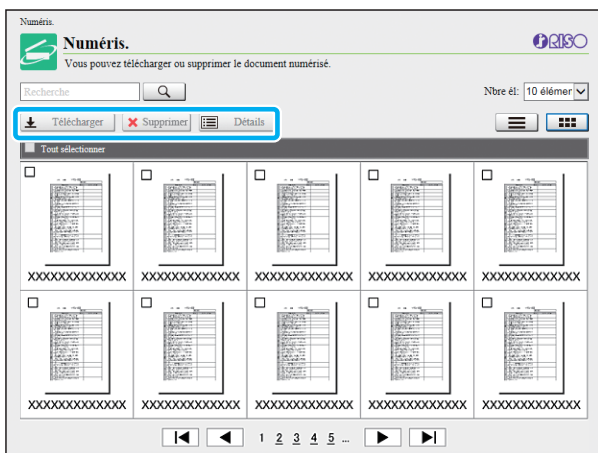

[Télécharger]

Téléchargez le travail sélectionné.

[Supprimer]

Supprimez les travaux sélectionnés.

[Détails]

Vous pouvez afficher les réglages, la capacité de fichier et d'autres informations sur le travail sélectionné.



- La durée de stockage des travaux numérisés est configurée par l'administrateur avec [Régl. enr. doc. Numérisé]. Lorsque cette durée est atteinte, le travail est supprimé automatiquement.

Téléchargement des travaux numérisés sur un ordinateur

1 Cochez la case du travail numérisé à télécharger.

Vous pouvez sélectionner plusieurs travaux.

2 Cliquez sur [Télécharger].

L'écran indiquant qu'un fichier zip est en cours de création s'affiche.

- Pour les travaux avec code confidentiel, l'écran de saisie de code confidentiel s'affiche. Saisissez le code confidentiel et cliquez sur [OK].

3 Cliquez sur le lien vers le fichier zip.

La boîte de dialogue [Enregistrer sous] s'affiche.

4 Spécifiez le dossier de destination et le nom de fichier, puis cliquez sur [Enregistrer].

Les données numérisées sont enregistrées sur l'ordinateur.

Menu [Imprimer]

Écran du menu [Imprimer]

Vous pouvez vérifier l'état des travaux envoyés à partir du pilote d'imprimante et enregistrés sur le disque dur interne de cette machine.

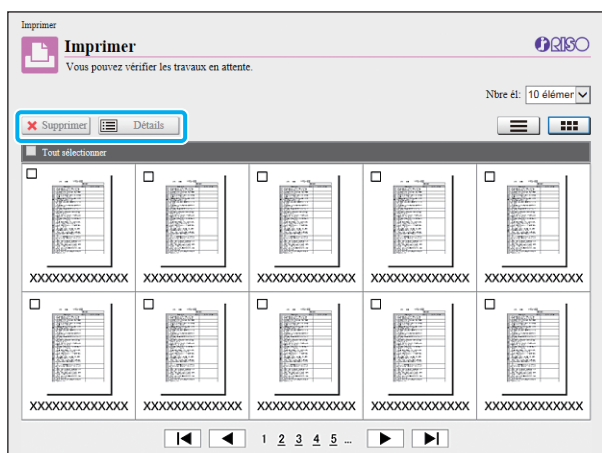

[Supprimer]

Supprimez les travaux sélectionnés.

[Détails]

Vous pouvez afficher les réglages, la capacité de fichier et d'autres informations sur le travail sélectionné.



- Dans les cas suivants, tous les noms de travail s'affichent dans la liste.
 - Lorsque la connexion de l'utilisateur est inutile
- Dans les cas suivants, le nom du travail apparaît sous la forme suivante : "*****".
 - Travaux dont la case [Masquer nom travail] est cochée sur le pilote d'imprimante (p. 3-26 "Code confidentiel")

Menu [Stockage]

Écran [Charger]

Les dossiers partagés et les dossiers personnels s'affichent.

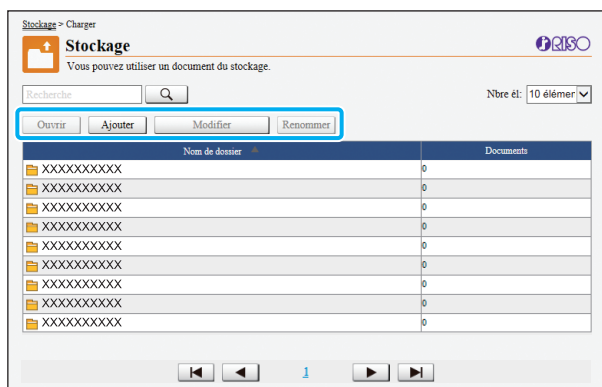

[Ouvrir]

Cliquez sur cette touche pour afficher une liste des documents dans le dossier.

[Ajouter]

Cliquez sur cette touche pour ajouter un dossier.
Un nom de dossier peut comporter jusqu'à 128 caractères.

[Modifier couleur]

Cliquez sur cette touche pour modifier la couleur du dossier sélectionné.

[Renommer]

Cliquez sur cette touche pour modifier le nom d'un dossier.

Un nom de dossier peut comporter jusqu'à 128 caractères.



- Les fonctions peuvent ne pas être disponibles selon la façon dont l'administrateur a configuré les paramètres.

Gestion des documents dans un dossier

[Fermer]

Fermez l'écran de la liste des documents et l'écran [Charger].

[Imprimer]

Imprimez les documents sélectionnés.

[Supprimer]

Supprimez les documents sélectionnés.

[Copier vers dossier]

Sélectionnez le dossier que vous souhaitez copier et cliquez sur cette touche pour copier les documents.

[Détails]

Cliquez sur cette touche pour afficher les réglages du document sélectionné. Vous pouvez également modifier les réglages.

[Télécharger]

Si le kit PostScript en option est installé, vous pouvez enregistrer sur un ordinateur les travaux PostScript sélectionnés.

1 Sélectionnez un dossier et cliquez sur [Ouvrir].

L'écran affiche une liste des documents dans ce dossier.

2 Exploitez les documents.

Les fonctions suivantes sont disponibles pour les documents sélectionnés.

- Imprimer
- Supprimer
- Copier vers dossier
- Détails
- Télécharger

Menu [Maintenance]

Écran du menu [Maintenance]

Sur cet écran, vous pouvez configurer les fonctions configurables par l'utilisateur de l'unité centrale de l'imprimante (système).

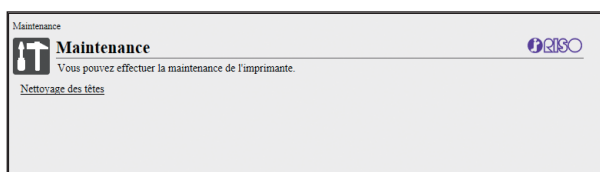

[Nettoyage des têtes]

Nettoyez la tête d'impression pour éviter tout encrassement. Nettoyez la tête d'impression si vous remarquez un changement dans la qualité d'image, comme du flou sur une partie de l'impression, des traces blanches ou des couleurs passées.

Lorsque l'imprimante est en cours d'utilisation, le nettoyage de la tête d'impression est réalisé une fois l'impression ou la copie terminée.

1 Appuyez sur [Nettoyage des têtes].

2 Cliquez sur [OK].

L'écran s'affiche pour indiquer que les réglages sont envoyés.

3 Cliquez sur [OK].

Utilisation du logiciel de définition de la zone de code-barres

Le logiciel de définition de la zone de code-barres est conçu exclusivement pour être utilisé avec les produits de la série ComColor FW.

Ce logiciel est utilisé pour donner des informations sur la position d'impression du code-barres, afin que des codes-barres très lisibles puissent être créés dans les documents.

Ce chapitre décrit comment installer et exploiter le logiciel de définition de la zone de code-barres et comment enregistrer un fichier définissant la position du code-barres sur l'imprimante.

Vue d'ensemble du logiciel de définition de la zone de code-barresp. 7-2

Installation du logiciel de définition de la zone de code-barres

Création et enregistrement d'un fichier de définition espace barp. 7-5

1. Créez un fichier PRN.



2. Lisez le fichier PRN.



3. Spécifiez la zone de code-barres.



4. Sauvegardez le fichier de définition espace bar.



5. Enregistrez le fichier de définition espace bar.





Vue d'ensemble du logiciel de définition de la zone de code-barres

Installation du logiciel de définition de la zone de code-barres

Vous devez installer le logiciel de définition de la zone de code-barres avant de l'utiliser pour la première fois.

Environnement d'utilisation

La configuration requise pour l'activation du logiciel de définition de la zone de code-barres est décrite dans le tableau ci-dessous.

Mémoire	1 Go ou plus
Processeur	Processeur Intel ou parfaitement compatible
Disque dur	2 Go ou plus d'espace libre (espace suffisant pour utiliser le système d'exploitation)
Affichage	1024 × 768 ou résolution supérieure





- Seul Windows est le système d'exploitation compatible avec le logiciel de définition de la zone de code-barres.

Installation



- Connectez-vous en tant qu'utilisateur avec des privilèges d'administrateur.
- Fermez toutes les applications actives.

- 1 Chargez le DVD-ROM du RISO Printer Driver fourni dans le lecteur de DVDROM de l'ordinateur.**
- 2 Ouvrez le dossier [Utilitaire] - [BarcodeAreaDefinitionSoftware] figurant sur le DVD-ROM, puis double-cliquez sur le fichier "setup.exe".**
- 3 Cliquez sur [Suivant].**
- 4 Sélectionnez [J'accepte les termes du contrat de licence] et cliquez sur [Suivant].**
- 5 Suivez les instructions à l'écran pour configurer les réglages.**
 -  Lorsque l'installation est terminée, un écran "Readme" s'affiche. Le fichier "Readme" inclut les précautions d'utilisation de la machine. Lisez attentivement ces informations.
- 6 Retirez le DVD-ROM de l'ordinateur.**
 -  Gardez le DVD-ROM en lieu sûr pour pouvoir le consulter ultérieurement.

■ Désinstallation

- 1 Cliquez sur [Démarrer] - [Panneau de configuration] - [Programmes et fonctionnalités] - [BarcodeAreaDefinitionSoftware] - [Désinstaller].
- 2 Suivez les instructions à l'écran pour désinstaller le logiciel de définition de la zone de code-barres.
- 3 Une fois le logiciel de définition de la zone de code-barres désinstallé, redémarrez l'ordinateur.

Démarrage du logiciel de définition de la zone de code-barres

- 1 Cliquez sur [Démarrer] - [Tous les programmes] - [RISO] - [Logiciel de définition de la zone de code-barres].
 - Pour Windows 10, cliquez sur [Démarrer] - [Tous les programmes] - [RISO] - [Logiciel de définition de la zone de code-barres].
 - Pour Windows 8.1, ouvrez l'écran "Applications" et sélectionnez [RISO] - [Logiciel de définition de la zone de code-barres].

Écran principal

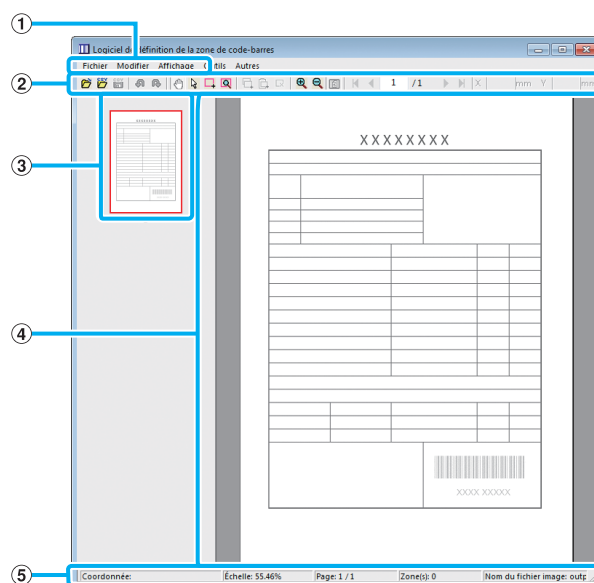

① Barre de menu

La barre de menu comporte les menus [Fichier], [Modifier], [Affichage], [Outils] et [Autres]. Chaque menu comprend une fonction Modifier et des paramètres.

② Barre d'outils

Divers outils s'affichent.

③ Miniature

Une miniature de l'image d'impression s'affiche.

④ Affichage de l'image/la zone de code-barres









L'image d'impression s'affiche.







⑤ Barre d'état

La position (coordonnées), le grossissement, le numéro de page et d'autres détails s'affichent.

Opérations

Pour modifier la zone de code-barres, sélectionnez la zone de l'image d'impression et utilisez les fonctions de la barre d'outils ou de la barre de menus. Lorsque la même icône s'affiche à la fois sur la barre d'outils et sur la barre de menu, vous pouvez cliquer sur l'une ou l'autre pour effectuer la même opération.

Barre de menu	Fonction
Fichier	
 Ouvrir fichier image	Ouvre un fichier d'impression sélectionné et affiche son image.
 Ouvrir fichier CSV	Ouvre un fichier CSV sélectionné.
Recréer le fichier CSV	Supprime la zone de code-barres affichée.
 Enregistrer	Enregistre le fichier CSV en cours d'utilisation.
Enregistrer sous	Enregistre le fichier actuellement ouvert sous un nouveau nom de fichier.
Paramètres de page	Vous pouvez spécifier les dimensions de page d'une zone de création de code-barres.
Modifier	
 Annuler	Annule la modification précédente.
 Rétablir	Réapplique la modification précédemment annulée. Les 10 modifications les plus récentes peuvent être rétablies.
 Copier	Copie la zone de code-barres sélectionnée.
 Coller	Colle la zone de code-barres copiée dans une autre zone.
 Supprimer	Supprime la zone de code-barres sélectionnée.
Répétition	Vous pouvez spécifier plusieurs fois la même zone de code-barres. Vous pouvez spécifier un cycle de 1 à 999 pages.
Affichage	
Déplacer 	Va sur la première page, la page précédente, la page suivante ou la dernière page.
Aller à	Va sur la page spécifiée. Saisissez le numéro de page souhaité dans la zone de texte et appuyez sur la touche [Entrée]. (Ceci s'affiche uniquement dans la barre d'outils.)

Barre de menu	Fonction
Outil de réglage mineur de zone (X/Y/W/H)	Affiche les coordonnées (X/Y), la largeur (W) et la hauteur (H) de la zone de code-barres au format de l'unité d'affichage (mm/po). Saisissez une valeur dans la zone pour faire basculer la zone de code-barres vers une position ou une taille spécifiée. (Ceci s'affiche uniquement dans la barre d'outils.)
Faire pivoter	Fait pivoter l'image d'impression à l'écran de 90 degrés à gauche ou à droite.
Unités de l'affichage	Vous pouvez spécifier les mm ou les po comme unité à utiliser sur la page Définition espace bar.
Zoom 	Vous pouvez spécifier le rapport de grossissement de l'image imprimée, ajuster l'image complète sur la page, ajuster l'image à la largeur de la page, l'agrandir ou la réduire.
Miniature	Affiche ou masque la miniature.
Barre d'état	Affiche ou masque la barre d'état.
Barre d'outils	Affiche ou masque la barre d'outils.
Outils	
 Outil Main	Vous pouvez faire glisser une image d'impression pour modifier sa position d'affichage.
 Outil de sélection	Vous pouvez sélectionner une zone de code-barres. Maintenez enfoncée la touche Ctrl pour sélectionner plusieurs zones de code-barres. La zone sélectionnée est indiquée par le symbole  .
 Outil de création	Vous pouvez spécifier la zone de code-barres, dans laquelle la densité d'impression est ajustée pour adapter la zone à la lecture. La zone entourée est indiquée par le symbole  .
 Détection automatique de zone	Détecte automatiquement la zone de code-barres sur toutes les pages ou les pages spécifiées.
Autres	
Version	Affiche les informations de version.

Création et enregistrement d'un fichier de définition espace bar

Envoyez les données originales du pilote d'imprimante au format de fichier PRN. Ouvrez le fichier PRN à l'aide du logiciel de définition de la zone de code-barres, spécifiez la zone de code-barres et créez un fichier CSV.

L'administrateur utilise la RISO Console pour enregistrer le fichier de définition espace bar sur l'imprimante.

Procédure

● 1 Création d'un fichier PRN

Envoyez l'original avec code-barres imprimé au format de fichier PRN.

- 1 Cliquez sur **[Propriétés] (ou [Détails])** dans la boîte de dialogue d'impression de l'application sur l'ordinateur.
- 2 Cliquez sur l'onglet **[Basique]**.
- 3 Sélectionnez **[Enregistrer comme fichier]** dans le menu déroulant **[Sortie]**.



• Si le kit PostScript en option est installé, sélectionnez **[Stockage]**.

- 4 Cliquez sur **[Détails]** et spécifiez une destination.
- 5 Cliquez sur **[OK]**.
- 6 Cliquez sur **[Imprimer]**.

Un fichier PRN est créé dans la destination spécifiée.

7 Si le kit PostScript en option est installé, utilisez la RISO Console pour télécharger les documents enregistrés dans le dossier.

Démarrez la RISO Console, sélectionnez les documents enregistrés sur l'écran **[Charger]** dans le menu **[Stockage]**, puis cliquez sur **[Télécharger]**.



- Configurez les mêmes réglages pour le pilote d'imprimante lorsque vous allez imprimer, à l'exception du réglage **[Sortie]**. Si le format de fichier PRN et le réglage d'impression réel (taille d'origine, direction d'impression, format de papier, imposition, etc.) sont différents, la définition de zone de code-barres ne peut pas être appliquée correctement. Si vous modifiez les réglages associés à la mise en page, les coordonnées de la zone changent aussi.
- Les fichiers PRN sont envoyés par le pilote d'imprimante dans un format développé exclusivement pour RISO KAGAKU CORPORATION. Les fichiers PRN ne peuvent pas être ouverts par des imprimantes ou des applications d'autres fabricants.

● 2 Lecture du fichier PRN

Ouvrez le fichier PRN (image d'impression) en utilisant le logiciel de définition de la zone de code-barres.

1 Cliquez sur **[Démarrer] - [Tous les programmes] - [RISO] - [Logiciel de définition de la zone de code-barres]**.

Pour Windows 8.1, ouvrez l'écran "Applications" et sélectionnez **[RISO] - [Logiciel de définition de la zone de code-barres]**.

2 Cliquez sur **[Fichier] - [Ouvrir fichier image]**, puis sélectionnez le fichier PRN.

3 Spécifiez le nombre de pages à lire.

Cochez la case **[Détection automatique des zones de code-barres.]** pour détecter automatiquement la zone de code-barres sur toutes les pages.

4 Cliquez sur [OK].

L'image d'impression de l'original apparaît dans la zone de l'image/du code-barres.



- Si vous utilisez des données de format mixte, les données originales peuvent être orientées différemment de l'image imprimée. Sélectionnez [Affichage] dans la barre de menu, faites pivoter l'image d'impression dans le même sens que les données originales et spécifiez la zone de code-barres.

- La taille de code-barres maximale pouvant être lue par [Détecter automatiquement les zones de code-barres.] est de 100 mm (W) × 30 mm (H) (3 15/16" × 1 3/16"), et la taille minimale est de 20 mm (W) × 5 mm (H) (13/16" × 7/32").



- La zone de code-barres risque de ne pas être détectée automatiquement dans les cas suivants :
 - Lorsque l'espace entre les codes-barres est de 5 mm (7/32") ou moins
 - Lorsque l'image du code-barres n'est pas nette
 - Lorsque le code-barres est placé de biais ou quand les barres noires ne sont pas droites
 - Lorsque les barres ne sont pas en noir véritable (RVB 0.0.0)
 - Lorsque l'espace entre les barres n'est pas en blanc véritable (RVB 255.255.255)

3 Spécification de la zone de code-barres

Utilisez  pour entourer le code-barres sur l'écran.

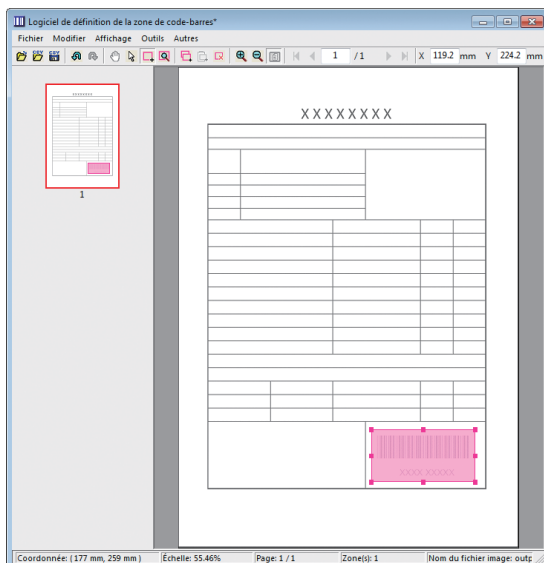

La zone entourée est colorée et définie en tant que zone de code-barres.

Pour modifier la zone de code-barres, utilisez l'outil de modification et la barre de menu. (p. 7-4 "Opérations")

Si la détection automatique de zone de code-barres a été utilisée, assurez-vous que le code-barres a été détecté correctement. Si la zone détectée n'est pas alignée sur le code-barres, utilisez  (outil de sélection) pour ajuster la position.

■ Affichage sous forme de miniatures

Le coin supérieur gauche d'une image miniature est le point de base, et l'image originale et l'image de définition espace bar s'affichent en se superposant. Si l'image originale et l'image de définition espace bar ne sont pas au même format, une miniature comme celle illustrée ci-dessous s'affiche. Pour spécifier une zone de code-barres dans la partie grisée, alignez l'image originale et l'image de définition espace bar dans la même direction.



Dans cet exemple, l'image originale (ligne continue) est plus petite que l'image de définition espace bar (ligne pointillée).

La partie se trouvant hors de l'image de définition espace bar est grisée.



- Vous pouvez spécifier jusqu'à 50 codes-barres par page sur 30 pages au maximum. Si vous spécifiez [Répétition], vous pouvez appliquer des zones à plusieurs reprises.
- Les zones de code-barres peuvent être déplacées sur la même page avec  (outil de sélection). Pour déplacer des zones de code-barres vers une autre page, copiez-les et collez-les sur la page souhaitée. Vous ne pouvez pas coller la zone de code-barres copiée si elle est plus grande que l'original.

■ Précautions concernant la définition espace bar

Si les informations de position de la zone de code-barres spécifiée changent, par exemple quand une image pivote, la zone de code-barres n'est pas traitée correctement.

Si l'image pivote ou si la direction d'impression change, utilisez l'outil de création pour spécifier à nouveau la zone de code-barres. (Corrigez la zone de code-barres à partir du point de base.)

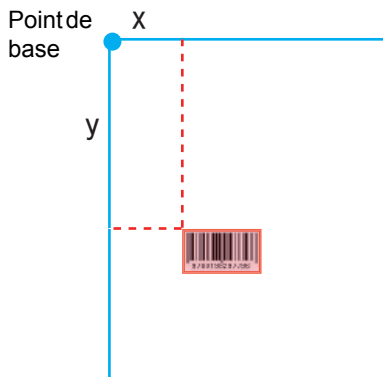

Exemple de traitement correct des codes-barres

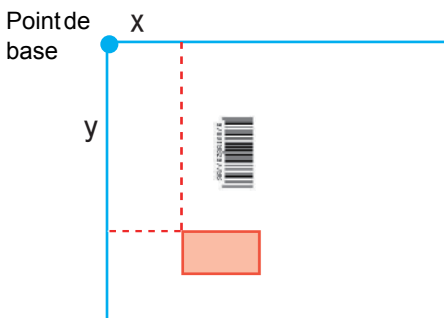

Exemple de traitement incorrect des codes-barres, car l'original a pivoté et la position du code-barres a changé par rapport au point de base

● 4 Sauvegarde du fichier de définition espace bar

Cliquez sur  dans la barre de menu. Le fichier de définition espace bar est envoyé (enregistré) au format CSV.

Pour modifier le nom du fichier lors de l'enregistrement, sélectionnez [Enregistrer sous] dans le menu [Fichier].



- Le fichier CSV spécifie la taille (W, H) et les coordonnées de position (X, Y) du code-barres sur une impression (par incréments de 0,1 mm (0,004")) par rapport au point de base, qui est le coin supérieur gauche des données originales créées sur un ordinateur.



● 5 Enregistrement du fichier de définition espace bar

Enregistrez le fichier de définition espace bar sur l'imprimante dans le menu Administrateur de la RISO Console. Pour plus d'informations, consultez le "Guide de l'administrateur" fourni séparément.

Fonction de répétition

Si vous utilisez la fonction [Répétition] lorsque vous spécifiez les zones de code-barres, les zones sont spécifiées plusieurs fois pour les pages suivantes, selon la valeur spécifiée pour [Cycle] dans la boîte de dialogue [Répétition]. Ceci évite d'avoir à définir la zone sur chaque page.

- Lorsque le cycle est sur 0 : les zones de code-barres s'appliquent uniquement aux pages configurées dans le fichier de définition espace bar.
- Lorsque le cycle est sur 1 : les zones de code-barres configurées pour la première page dans le fichier de définition espace bar sont répétées sur toutes les pages, y compris la dernière.
- Lorsque le cycle est sur 2 : les zones de code-barres configurées pour les 2 premières pages dans le fichier de définition espace bar sont répétées toutes les 2 pages jusqu'à la dernière page.
- Lorsque le cycle est sur 3 : les zones de code-barres configurées pour les 3 premières pages dans le fichier de définition espace bar sont répétées toutes les 3 pages jusqu'à la dernière page.

L'exemple ci-dessous indique quand les zones de code-barres sont définies pour 3 pages.

Données originales	
Définition espace bar	
Cycle : 0	<p>Pages que vous configurez dans un fichier de définition espace bar</p> <p>Le traitement du code-barres n'est pas configuré pour les pages 4 à 13.</p>
Cycle : 3	<p>Pages que vous configurez dans un fichier de définition espace bar</p> <p>Pages répétées Pages répétées Pages répétées</p>



- Vous pouvez spécifier 1 à 999 pages pour [Cycle].
- Les pages ultérieures à celles définies dans le processus de répétition n'apparaissent pas dans les miniatures.

Impression d'originaux à code-barres

Vous pouvez sélectionner un fichier de définition espace bar enregistré depuis le menu déroulant [Définition espace bar] de l'onglet [Image] de l'écran du pilote d'imprimante.

Sélectionnez un fichier de définition espace bar approprié lorsque vous imprimez un original à code-barres. (p. 3-24 "Définition espace bar")

Équipement en option

Ce chapitre décrit les équipements en option pouvant être utilisés avec cette machine.

Agrafeuse décalée p. 8-2

Cette section décrit les réglages et les fonctions disponibles lorsque l'agrafeuse décalée est raccordée.

Finisseur multifonctions p. 8-9

Cette section décrit les réglages et les fonctions disponibles lorsque le finisseur multifonctions est raccordé.

Bac de réception (Bac de réception à contrôle automatique/ Bac de réception de grande largeur) p. 8-24

Cette section décrit les réglages et les fonctions disponibles lorsque le bac de réception à contrôle automatique/bac de réception de grande largeur est raccordé.

Kit PostScript p. 8-28

Cette section décrit les réglages et les fonctions disponibles lorsque le kit PostScript est installé.

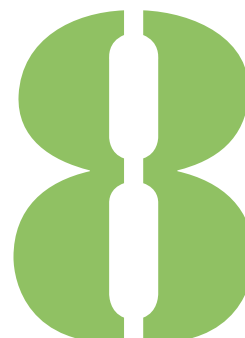

Agrafeuse décalée

Si l'agrafeuse décalée en option est raccordée, vous pouvez agraffer des feuilles imprimées ou effectuer une sortie décalée pour chaque jeu de documents imprimés.

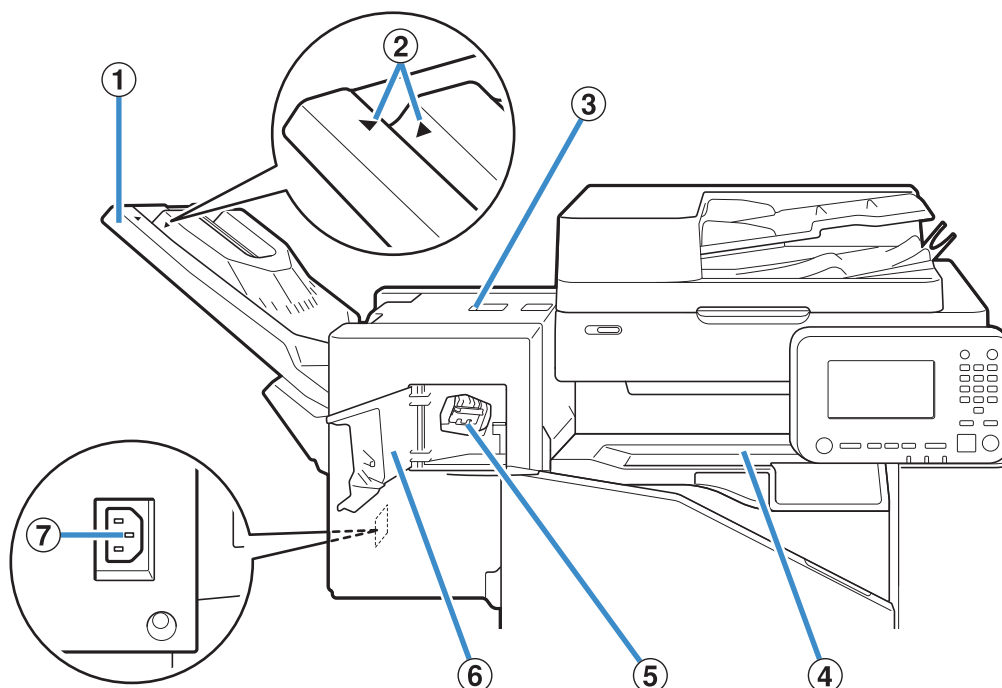

① Bac de réception

Les impressions sont en sortie vers le bas.

② Réglage de la position du bac de réception

Glissez vers la position en fonction du type de papier ou de la condition de sortie.

③ Couvercle de libération du bourrage

④ Couvercle du haut

Si un bourrage papier se produit pendant le transfert de papier entre l'imprimante et l'agrafeuse décalée, ouvrez ce couvercle et retirez le papier coincé.

⑤ Cartouche d'agrafes

Retirez la cartouche d'agrafes pour remplacer des agrafes ou si une agrafe est coincée.

⑥ Couvercle d'agrafes

Ouvrez ce couvercle si une agrafe est coincée ou pour remplacer la cartouche d'agrafes.

⑦ Prise de l'agrafeuse décalée

Branchez le cordon d'alimentation de l'agrafeuse décalée.



• Le bac de réception glisse. Pour une sortie normale, alignez ► et ◀ représentés en ②.

Normal (sauf pour le cas indiqué à droite)	Lors de l'utilisation de papier B5 ou plus petit sans agrafes
<p>Alignez ► et ◀.</p>	<p>Positionnez ► et ◀ en les écartant l'un de l'autre.</p>

Étiquette de mise en garde

Pour une utilisation sans risque, l'étiquette de mise en garde ci-dessous est collée à l'agrafeuse décalée. Lors de la manipulation ou de l'entretien de l'agrafeuse décalée, veuillez respecter les consignes sur l'étiquette de mise en garde pour une utilisation sans risque. Évitez d'ôter ou de salir l'étiquette. Si l'étiquette n'adhère pas à l'agrafeuse décalée, si elle est en train de se décoller ou si elle est devenue illisible, contactez votre revendeur ou un membre du service après-vente autorisé.

■ Emplacement de l'étiquette de mise en garde

L'emplacement de l'étiquette de mise en garde (danger) est indiqué ci-dessous.

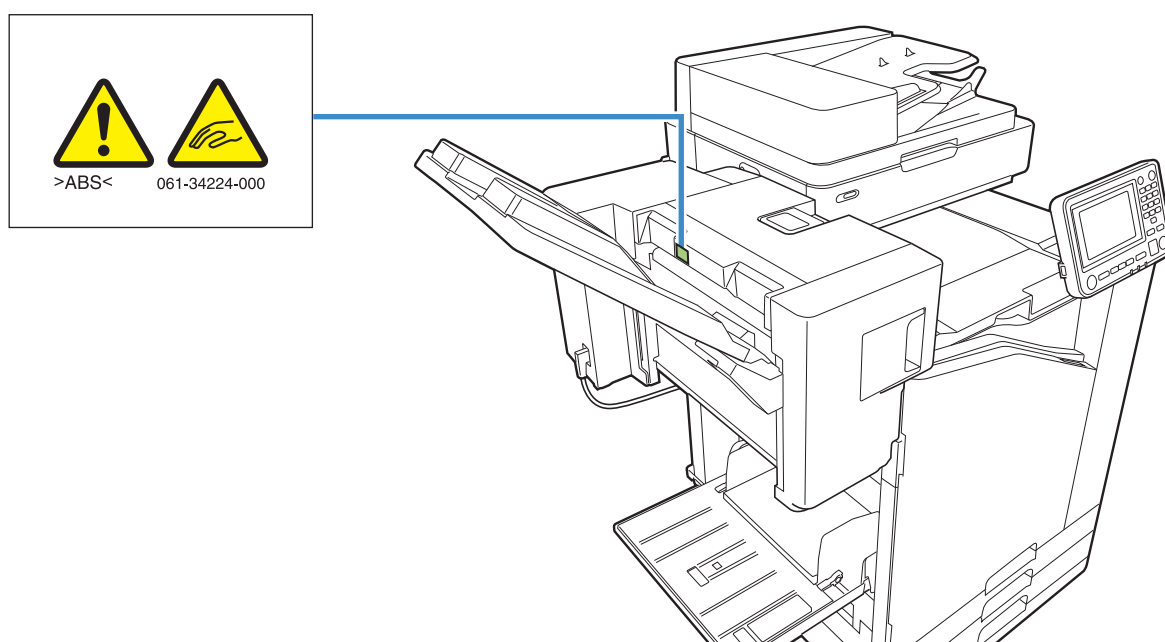

■ Détails de l'étiquette

Vos doigts risquent de se coincer pendant que l'agrafeuse décalée se déplace ou lorsque vous enlevez des copies du bac de réception.

Liste des réglages

Les éléments décrits ci-dessous peuvent être définis lorsque l'agrafeuse décalée est raccordée.

Pilote d'imprimante

Paramètre	Description	Voir
Onglet [Finition]		
Sortie décalée	Vous pouvez empiler chaque jeu de documents imprimés légèrement écartés les uns des autres lors de l'impression de plusieurs copies.	p. 8-4
Agrafe	Sélectionnez la position d'agrafage.	p. 8-5
Onglet [Avancées]		
Programme	Sélectionnez cette option lorsque le nombre de copies requis varie selon le groupe (comme une division de l'entreprise ou une classe).	p. 3-26
Sortie décalée (Programme)	Vous pouvez empiler chaque jeu de documents imprimés légèrement écartés les uns des autres pour créer une séparation.	p. 8-7



- Lorsque [Agrafe] est grisé dans l'onglet [Finition], assurez-vous que [Configuration imprimante] sur l'onglet [Environn.] de l'écran des propriétés a été configuré correctement. (p. 3-28 "Configuration imprimante")

Mode de copie

Paramètre	Description	Voir
Programme	Sélectionnez cette option lorsque le nombre de copies requis varie selon le groupe (comme une division de l'entreprise ou une classe).	p. 1-22
Sortie décalée ([Programme])	Vous pouvez empiler chaque jeu de documents imprimés légèrement écartés les uns des autres pour créer une séparation.	p. 8-8
Séparation	Indiquez où insérer des feuilles intercalaires entre les impressions.	p. 1-25
Sortie décalée ([Séparation])	Vous pouvez empiler chaque jeu de documents imprimés légèrement écartés les uns des autres pour créer une séparation.	p. 8-7
Agrafe	Configurez les réglages de l'agrafe.	p. 8-7

Réglages du pilote d'imprimante

Sortie décalée

Empilez chaque jeu de documents imprimés légèrement écartés les uns des autres lors de l'impression de plusieurs copies.



- Lorsque [Programme] est configuré, [Sortie décalée] est sur [OFF]. (p. 3-26 "Programme")
- Ce réglage est indisponible pour les formats de papier ne pouvant pas être envoyés à l'agrafeuse décalée.
- Lorsque vous utilisez l'agrafeuse décalée, ce réglage est indisponible avec l'agrafage.
- Lorsque [Orig. format mixte] est configuré, [Sortie décalée] est sur [OFF]. (p. 3-11 "Orig. format mixte")

[OFF]

La sortie décalée n'est pas effectuée.

[Entre tris]

Chaque jeu de documents imprimés spécifié dans [Trier] est empilé en étant légèrement écarté des autres.

[Entre tâches]

Chaque travail d'impression terminé est empilé en étant légèrement écarté des autres.

Agrafe

Sélectionnez la position d'agrafage.



- Lorsque [Agrafe] est configuré, assurez-vous de configurer [Côt.Reliure].
- Lorsque [Agrafe] est configuré, [Trier] est réglé sur [Assemblé]. (p. 3-10 "Trier")
- Lorsque [Orig. format mixte] est configuré, [Agrafe] est sur [OFF]. (p. 3-11 "Orig. format mixte")
- Lorsque [Livret] est configuré, [Agrafe] est sur [OFF]. (p. 3-16 "Livret")
- L'orientation du papier varie en fonction du côté de reliure. Reportez-vous à la section "Fonction d'agrafage et orientation de chargement du papier" (p. 8-6).

Si vous sélectionnez [Gauche] ou [Droite] pour [Côt.Reliure], choisissez l'une des options suivantes.

[OFF], [1 agrafe], [2 agrafes]

Si vous sélectionnez [Haut] pour [Côt.Reliure], choisissez l'une des options suivantes.

[OFF], [Gauche 1 agrafe], [Droite 1 agrafe], [2 agrafes]

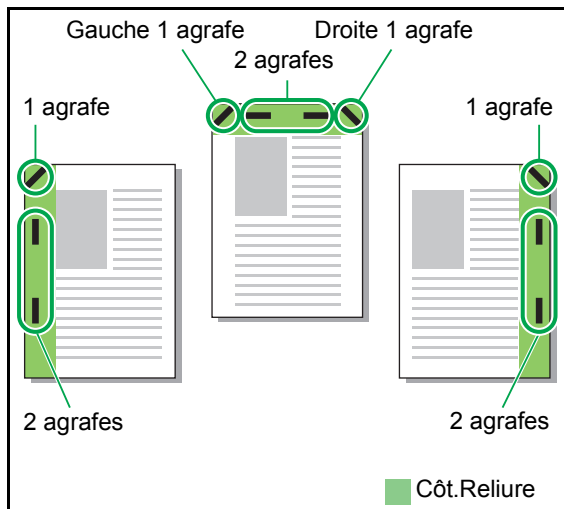

<Types de papier pouvant être agrafés>

- Format de papier : A3, B4, A4, A4-LEF^{*1}, B5, B5-LEF, Ledger, Legal, Letter, Letter-LEF, Foolscap

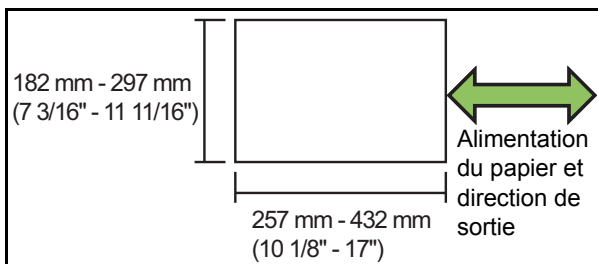

- **Poids du papier : 52 g/m² à 210 g/m² (14-lb bond à 56-lb bond)**

<Nombre de feuilles pouvant être agrafées>

- Papier de format standard
A4, A4-LEF, B5, B5-LEF (Letter, Letter-LEF):
2 - 50 feuilles^{*2}
Formats autres que les précédents (A3, B4 (Ledger, Legal, Foolscap)) : 2 - 25 feuilles^{*2}
*1 Alimentation bord long
*2 Lorsque vous utilisez du papier ordinaire et du papier recyclé (85 g/m² (23-lb bond))



- L'agrafage est impossible lorsque vous utilisez du papier de format non ordinaire.
- Lorsque le travail d'impression dépasse le nombre maximal de feuilles pouvant être agrafées, un écran de confirmation s'affiche pour vous faire choisir entre arrêter l'impression ou continuer l'impression sans agraffer.

Caractéristiques de l'agrafeuse décalée

La taille du papier à agraffer varie en fonction du modèle.

	ComColor FW 5000/5000R	ComColor FW 5230/5230R 5231/5231R 2230 ComColor black FW 1230/1230R
	✓	✓
	✓	✓
	N/A	✓
	N/A	✓
	N/A	✓
	N/A	✓
	✓	✓
	N/A	✓
	N/A	✓



- Les formats de papier en pouces sont les suivants : A3 (Ledger) A4 (Letter) B4 (Legal)

Fonction d'agrafage et orientation de chargement du papier

L'orientation du papier dans le bac à papier et le côté de reliure d'agrafage sont représentés ci-dessous.

Orientation : portrait

Orientation : paysage

Données vers le haut

Données vers le bas

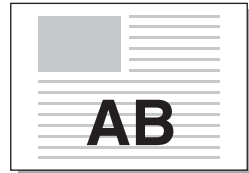
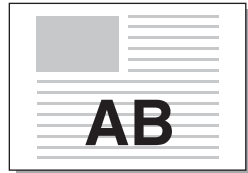
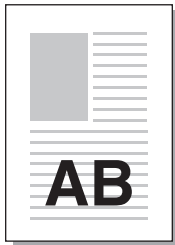

Côt. Reliure	Position d'agrafage							
	1 agrafe		2 agrafes					
Gauche					/			
Droite								
Haut	Gauche 1 agrafe		Droite 1 agrafe				2 agrafes	
Transfert de papier								



- Lorsque le format de papier correspondant n'est pas chargé dans le bac à papier, un message s'affiche. Suivez les instructions à l'écran pour charger le papier.
- Pour la reliure [1 agrafe], l'angle de l'agrafe peut différer des images ci-dessus et des images d'impression de l'écran du pilote d'imprimante, selon la taille de papier ou l'orientation.

Sortie décalée (Programme)

Lorsque [Programme] est utilisé, chaque jeu de documents imprimés est légèrement écarté des autres pour créer une séparation.

Pour plus d'informations sur la configuration de [Programme], reportez-vous à la section "Programme" (p. 3-26) sous "Imprimer".

[OFF]

La sortie décalée n'est pas effectuée.

[Entre jeux]

Chaque jeu de documents imprimés est empilé en étant légèrement écarté des autres.

[Entre groupes]

Chaque groupe de documents imprimés est empilé en étant légèrement écarté des autres.

Réglages du mode de copie

Sortie décalée ([Séparation])

Lorsque [Séparation] est utilisé, chaque jeu de documents imprimés est légèrement écarté des autres pour créer une séparation.

[OFF]

La sortie décalée n'est pas effectuée.

[Entre tris]

Chaque jeu trié est empilé en étant légèrement écarté des autres.

[Apr. un travail]

Chaque travail d'impression est empilé en étant légèrement écarté des autres.

<Papier pouvant être décalé>

- Lorsque vous utilisez l'agrafeuse décalée :
131 mm × 148 mm - 305 mm × 550 mm (5 3/16" × 5 27/32" - 12" × 21 5/8")

1 Touchez [Séparation].

2 Sélectionnez le réglage de sortie décalée.

3 Touchez [OK].

Agrafe

Agrafez à la position spécifiée.

<Types de papier pouvant être agrafés>

- Format de papier : A3, B4, A4, A4-LEF^{*1}, B5, B5-LEF, Ledger, Legal, Letter, Letter-LEF, Foolscap

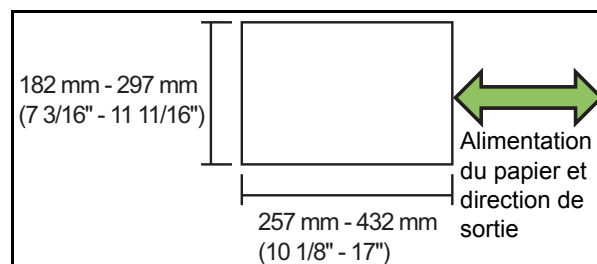

- Poids du papier : 52 g/m² à 210 g/m² (14-lb bond à 56-lb bond)**

<Nombre de feuilles pouvant être agrafées>

- Papier de format standard
A4, A4-LEF, B5, B5-LEF (Letter, Letter-LEF):
2 - 50 feuilles^{*2}
Formats autres que les précédents (A3, B4 (Ledger, Legal, Foolscap)) : 2 - 25 feuilles^{*2}

*1 Alimentation bord long

*2 Lorsque vous utilisez du papier ordinaire et du papier recyclé (85 g/m² (23-lb bond))



- Lorsque le travail d'impression dépasse le nombre maximal de feuilles pouvant être agrafées, un écran de confirmation s'affiche pour vous faire choisir entre arrêter l'impression ou continuer l'impression sans agraffer.

- L'agrafage est impossible lorsque vous utilisez du papier de format non ordinaire.

- La taille du papier à agraffer varie en fonction du modèle. (p. 8-5 "Caractéristiques de l'agrafeuse décalée")

■ Orientation originale

[Côté h. v. h]

Sélectionnez cette option lorsque vous chargez des originaux dans une orientation dans laquelle ils peuvent être lus normalement.

[Côté haut g.]

Sélectionnez cette option lorsque vous chargez des originaux de sorte que le haut de l'original s'aligne sur le bord gauche.

■ Côt.Reliure

Sélectionnez le côté de reliure du papier.

Gauche, Droite, Haut

■ Agrafe

Sélectionnez la position d'agrafage.

Si vous sélectionnez la gauche ou la droite pour [Côt.Reliure], choisissez l'une des options suivantes.

[OFF], 1 agrafe, 2 agrafes

Si vous sélectionnez le haut pour [Côt.Reliure], choisissez l'une des options suivantes.

[OFF], Gauche 1 agrafe, Droite 1 agrafe, 2 agrafes



• L'agrafe 1 de gauche et l'agrafe 1 de droite ne s'affichent que lorsque le haut est sélectionné pour [Côt.Reliure].

1 Touchez [Agrafe].

2 Sélectionnez l'orientation originale.

3 Configurez [Côt.Reliure].

4 Configurez [Agrafe].

5 Touchez [OK].

■ Marge de reliure

Vous pouvez spécifier la marge de reliure de sorte que les agrafes ne se retrouvent pas dans la zone d'impression.

1 Touchez [Marge de reliure] sur l'écran [Agrafe].

L'écran [Marge de reliure] s'affiche.

2 Spécifiez la marge de reliure.

- Sélectionnez [Côt.Reliure].
- Saisissez la largeur à l'aide de [↓], [↑] ou des touches numériques.
- Si une partie de la zone d'impression est manquante en raison du réglage de la marge de reliure, réglez [Réduct. auto] sur [ON].

3 Touchez [OK].

Sortie décalée ([Programme])

Lorsque [Programme] est utilisé, chaque jeu de documents imprimés est légèrement écarté des autres pour créer une séparation.

Pour plus d'informations sur le programme, reportez-vous à la section "Programme" (p. 1-22) sous "Copier".

[OFF]

La sortie décalée n'est pas effectuée.

[Entre jeux]

Chaque jeu de documents imprimés est empilé en étant légèrement écarté des autres.

[Entre groupes]

Chaque groupe de documents imprimés est empilé en étant légèrement écarté des autres.

Finisseur multifonctions

Si vous raccordez le finisseur multifonctions en option, vous pouvez utiliser les fonctions suivantes.

Fonctions disponibles sur le Finisseur multifonctions	Fonctions disponibles sur l'Unité Finisseur/Pliage
Agrafe/Perforation 2 plis Reliure livret	3 plis internes 3 plis externes Pli en Z

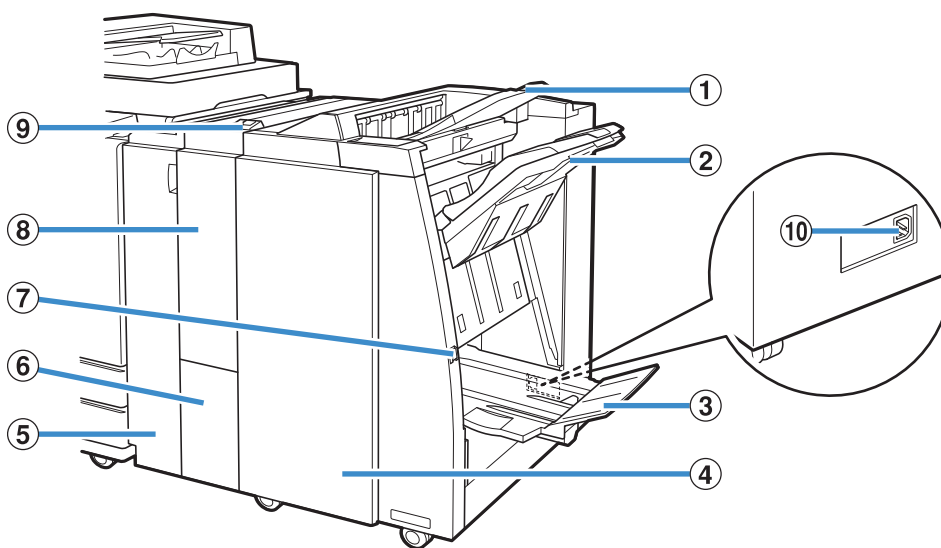

① Bac supérieur

Les travaux d'impression arrivent à cet endroit en cas de perforation.

② Bac de réception

Les travaux d'impression arrivent à cet endroit lorsque les fonctions agrafage ou sortie décalée sont utilisées.

③ Bac pour livret

Les livrets et les travaux d'impression 2 plis arrivent à cet endroit.

④ Couvercle droit

Ouvrir pour remplacer la cartouche d'agrafes ou en cas de bouchage papier.

⑤ Couvercle gauche

Ouvrez-le pour retirer le bouchage papier du chemin d'alimentation papier entre l'imprimante et le finisseur.

⑥ Bac sortie à pli triple

Les impressions à pli triple arrivent à cet endroit.

⑦ Bouton d'éjection

Utilisez ce bouton pour déplacer vos impressions vers le bac pour livret de façon à ce que vous puissiez les récupérer facilement.

⑧ Finiss./Unité de pliage

Les fonctions 3 plis externes, 3 plis internes et Pli en Z sont disponibles.

⑨ Bouton bac sortie à pli triple

Appuyez sur ce bouton pour éjecter vos impressions à pli triple. Le bac à pli triple s'ouvre face à vous.

⑩ Port du finisseur multifonctions

Utilisez-le pour raccorder le cordon d'alimentation du finisseur multifonctions.

Le port se trouve à l'arrière du finisseur.

Étiquette de mise en garde

Pour une utilisation sans risque, l'étiquette de mise en garde ci-dessous est collée au finisseur multifonctions. Lors de la manipulation ou de l'entretien du finisseur multifonctions, veuillez lire les consignes sur l'étiquette de mise en garde pour une utilisation sans risque. Évitez d'ôter ou de salir l'étiquette. Si l'étiquette n'adhère pas au finisseur multifonctions, si elle est en train de se décoller ou si elle est devenue illisible, contactez votre revendeur ou un membre du service après-vente autorisé.

■ Emplacement de l'étiquette de mise en garde

L'emplacement de l'étiquette de mise en garde (danger) est indiqué ci-dessous.

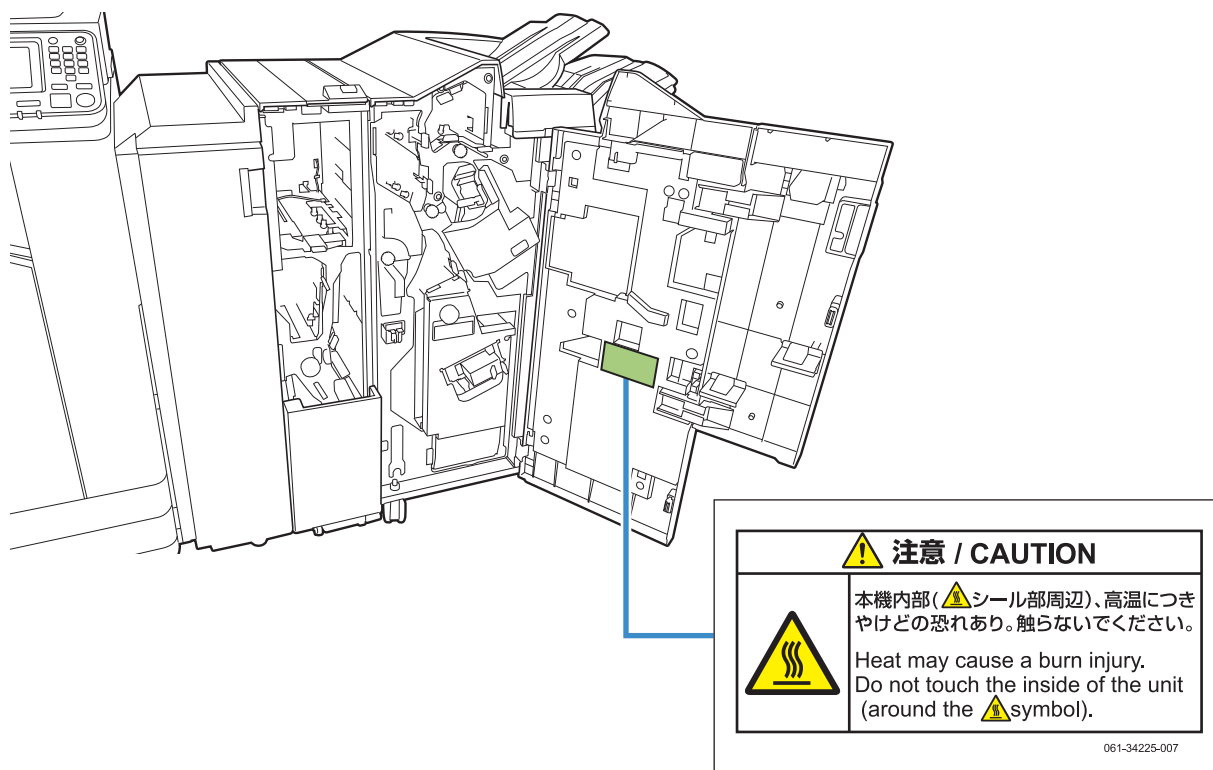

- Les étiquettes de mise en garde contre les températures élevées se trouvent également à l'intérieur du finisseur multifonctions.

■ Détails de l'étiquette

L'emplacement de l'étiquette peut atteindre des températures élevées. Le contact peut entraîner une brûlure.

Liste des réglages

Les éléments décrits ci-dessous peuvent être définis lorsque le finisseur multifonctions est raccordé.

Pilote d'imprimante

Paramètre	Description	Voir
Onglet [Finition]		
Sortie décalée	Vous pouvez empiler chaque jeu de documents imprimés légèrement écartés les uns des autres lors de l'impression de plusieurs copies.	p. 8-12
Agrafe	Sélectionnez la position d'agrafage.	p. 8-12
Poinçon	Sélectionnez la méthode de perforation.	p. 8-15
Pli	Sélectionnez cette option lorsque le papier est plié en deux.	p. 8-15
Reliure livret	Spécifiez le type de reliure livret.	p. 8-17
Bac de sortie	Spécifiez le bac de sortie.	p. 8-19
Relais bac de sortie	Sélectionnez cette option pour changer automatiquement de bac de sortie lorsque le bac est plein.	p. 8-19
Onglet [Avancées]		
Programme	Sélectionnez cette option lorsque le nombre de copies requis varie selon le groupe (comme une division de l'entreprise ou une classe).	p. 3-26
Sortie décalée (Programme)	Vous pouvez empiler chaque jeu de documents imprimés légèrement écartés les uns des autres pour créer une séparation.	p. 8-19



- Lorsque [Agrafe], [Poinçon] ainsi que d'autres fonctions sont grisées dans l'onglet [Finition], assurez-vous que [Configuration imprimante] sur l'onglet [Environn.] de l'écran des propriétés a été configuré correctement. (p. 3-28 "Configuration imprimante")

Mode de copie

Paramètre	Description	Voir
Livret	Spécifiez l'imposition et le pli papier lors de la création d'un livret.	p. 1-15
Reliure ([Livret])	Le papier d'impression est plié en deux et relié par le milieu par des agrafes.	p. 8-22
Livres séparés ([Livrets])	Indiquez si vous souhaitez une finition piqûre à cheval ou latérale lorsqu'un livret est imprimé en sorties séparées.	p. 8-22
Programme	Sélectionnez cette option lorsque le nombre de copies requis varie selon le groupe (comme une division de l'entreprise ou une classe).	p. 1-22
Sortie décalée ([Programme])	Vous pouvez empiler chaque jeu de documents imprimés légèrement écartés les uns des autres pour créer une séparation.	p. 8-23
Séparation	Indiquez où insérer des feuilles intercalaires entre les impressions.	p. 1-25
Sortie décalée ([Séparation])	Vous pouvez empiler chaque jeu de documents imprimés légèrement écartés les uns des autres pour créer une séparation.	p. 8-19
Agrafe/ Perforation	Spécifiez les réglages d'agrafage et de perforation.	p. 8-20
Pli	Sélectionnez cette option lorsque le papier est plié en deux.	p. 8-21
Bac de sortie	Spécifiez le bac de sortie.	p. 8-23
Orienté vers le haut/bas	Indiquez si vos impressions sont orientées vers le haut ou vers le bas.	p. 8-23
Relais bac de sortie	Sélectionnez cette option pour changer automatiquement de bac de sortie lorsque le bac est plein.	p. 8-23

Réglages du pilote d'imprimante

Sortie décalée

Empilez chaque jeu de documents imprimés légèrement écartés les uns des autres lors de l'impression de plusieurs copies.



- Lorsque [Programme] est configuré, [Sortie décalée] est sur [OFF]. (p. 3-26 "Programme")
- Ce réglage est indisponible pour les formats de papier ne pouvant pas être envoyés à le bac de réception.
- Lorsque [Orig. format mixte] est configuré, [Sortie décalée] est sur [OFF]. (p. 3-11 "Orig. format mixte")
- Lorsque [2 plis], [3 plis internes] ou [3 plis externes] sous [Pli] est configuré, la fonction [Sortie décalée] est réglée sur [OFF]. (p. 8-15 "Pli")
- Lorsque [Reliure livret] est configuré, [Sortie décalée] est sur [OFF]. (p. 8-17 "Reliure livret")
- En général, une compensation de deux couches est appliquée. Lorsque cette fonction est utilisée avec la fonction agrafe, une compensation de trois couches est appliquée.

Compensation deux couches

Sans agrafage (Finiisseur multifonctions, Agrafeuse décalée)

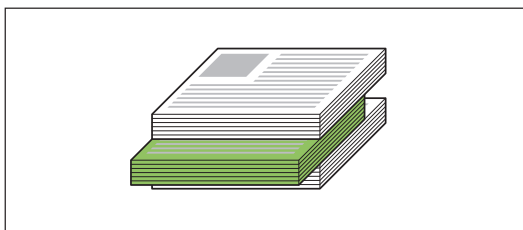

Compensation trois couches

Avec agrafage (Finiisseur multifonctions)

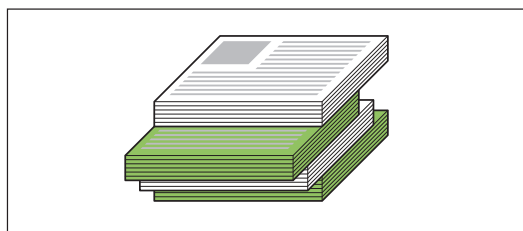

[OFF]

La sortie décalée n'est pas effectuée.

[Entre tris]

Chaque jeu de documents imprimés spécifié dans [Trier] est empilé en étant légèrement écarté des autres.

[Entre tâches]

Chaque travail d'impression terminé est empilé en étant légèrement écarté des autres.

Agrafe

Sélectionnez la position d'agrafage.



- Lorsque [Agrafe] est configuré, assurez-vous de configurer [Côt.Reliture].
- Lorsque [Agrafe] est configuré, [Trier] est réglé sur [Assemblé]. (p. 3-10 "Trier")
- Lorsque [Orig. format mixte] est configuré, [Agrafe] est sur [OFF]. (p. 3-11 "Orig. format mixte")
- Lorsque [Livret] est configuré, [Agrafe] est sur [OFF]. (p. 3-16 "Livret")
- Lorsque [Reliure livret] est configuré, [Agrafe] est sur [OFF]. (p. 8-17 "Reliure livret")
- L'orientation du papier varie en fonction du côté de reliure. Reportez-vous à la section "Fonction d'agrafage et orientation de chargement du papier" (p. 8-14).

Si vous sélectionnez [Gauche] ou [Droite] pour [Côt.Reliture], choisissez l'une des options suivantes.

[OFF], [1 agrafe], [2 agrafes]

Si vous sélectionnez [Haut] pour [Côt.Reliture], choisissez l'une des options suivantes.

[OFF], [Gauche 1 agrafe], [Droite 1 agrafe], [2 agrafes]

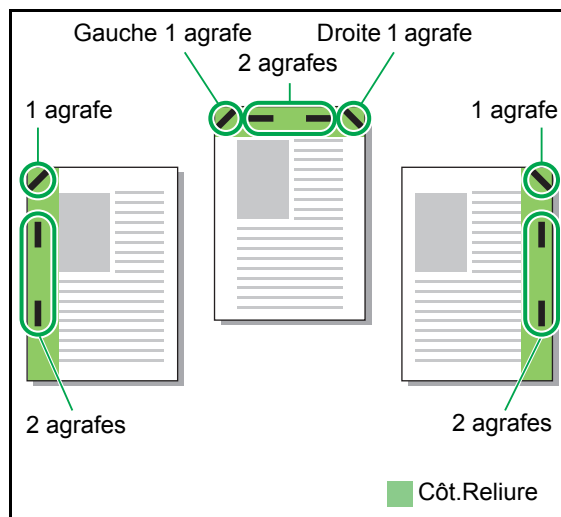

<Types de papier pouvant être agrafés>

- Format papier : A3, B4, A4, A4-LEF, B5-LEF, Ledger, Legal, Letter, Letter-LEF, Foolscap et format personnalisé

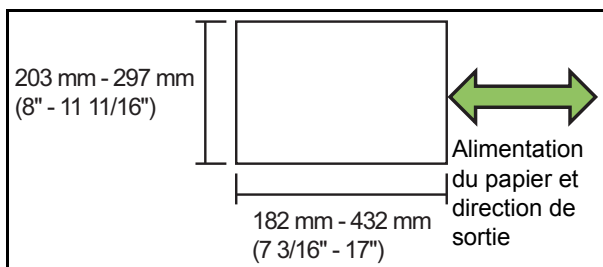

- Grammage papier :**
52 g/m² à 210 g/m² (14-lb bond à 56-lb bond)
Lorsque le grammage papier excède 162 g/m² (43-lb bond), une seule feuille peut être agrafée comme couverture.

<Nombre de feuilles pouvant être agrafées>

- Avec un format papier standard A4 ou A4-LEF/B5-LEF (Letter ou Letter-LEF) : de 2 à 100 feuilles
 Autre format de papier standard (A3 ou B4 (Ledger, Legal)) : de 2 à 65 feuilles
- Avec un format papier non standard
 Longueur papier excédant 297 mm (11 11/16") : de 2 à 65 feuilles
 Largeur et longueur papier excédant 216 mm (8 1/2") : de 2 à 65 feuilles
 Autres types de papiers : de 2 à 100 feuilles

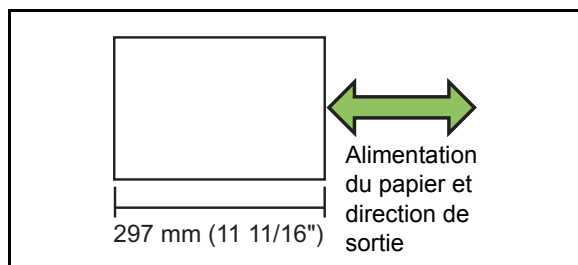

-  Lorsque un travail d'impression excède le nombre maximal de feuilles pouvant être agrafées, les feuilles ne sont pas agrafées.

La taille du papier à agrafier varie en fonction du modèle.

	ComColor FW 5000/5000R	ComColor FW 5230/5230R 5231/5231R 2230 ComColor black FW 1230/1230R
	✓	✓
	✓	✓
	N/A	✓
	N/A	✓
	N/A	✓
	N/A	✓
	✓	✓
	N/A	✓
	N/A	✓

-  Les formats de papier en pouces sont les suivants : A3 (Ledger) A4 (Letter) B4 (Legal)

Fonction d'agrafage et orientation de chargement du papier

L'orientation du papier dans le bac à papier et le côté de reliure d'agrafage sont représentés ci-dessous.

Orientation : portrait

Orientation : paysage

Données vers le haut

Données vers le bas

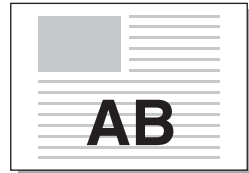
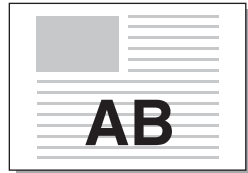
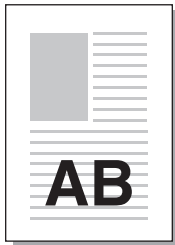

Côt. Reliure	Position d'agrafage							
	1 agrafe		2 agrafes					
Gauche					/			
Droite								
Haut	Gauche 1 agrafe		Droite 1 agrafe				2 agrafes	
Transfert de papier								



• Lorsque le format de papier correspondant n'est pas chargé dans le bac à papier, un message s'affiche. Suivez les instructions à l'écran pour charger le papier.

• Pour la reliure [1 agrafe], l'angle de l'agrafe peut différer des images ci-dessus et des images d'impression de l'écran du pilote d'imprimante, selon la taille de papier ou l'orientation.

Poinçon

Spécifiez le nombre de trous à perforer.



- Lorsque [Orig. format mixte] est configuré, [Poinçon] est sur [OFF]. (p. 3-11 "Orig. format mixte")
- Lorsque [Livret] est configuré, [Poinçon] est sur [OFF]. (p. 3-16 "Livret")
- Lorsque [Reliure livret] est configuré, [Poinçon] est sur [OFF]. (p. 8-17 "Reliure livret")

[OFF], [2 trous], [4 trous]

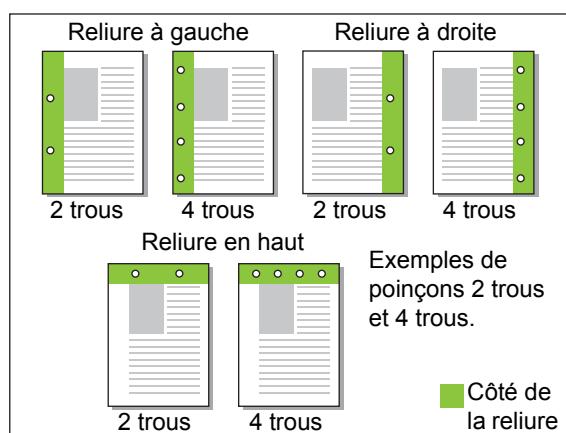

<Types de papier pouvant être perforés>

- Formats papier :
2 trous : A3, B4, A4, A4-LEF, B5-LEF, Ledger, Legal, Letter, Letter-LEF
3 trous : A3, B4, A4-LEF, B5-LEF, Ledger, Letter-LEF
4 trous : A3, A4-LEF, Ledger, Letter-LEF
- Grammage papier :
52 g/m² à 200 g/m² (14-lb bond à 53-lb bond)

Le format du papier àagrafer varie en fonction du modèle.

	ComColor FW 5000/5000R	ComColor FW 5230/5230R 5231/5231R 2230 ComColor black FW 1230/1230R
	✓	✓
	N/A	✓
	N/A	✓
	N/A	✓
	N/A	✓

Pli

Sélectionnez le type de pli, tel que 2 plis ou Pli en Z.

<Types de papier pouvant être pliés>

- Format papier :
2 plis : A3, B4, A4, Ledger, Legal, Letter, Foolscap et format personnalisé
3 plis internes, 3 plis externes : A4, Letter
Pli en Z : A3, B4, Ledger

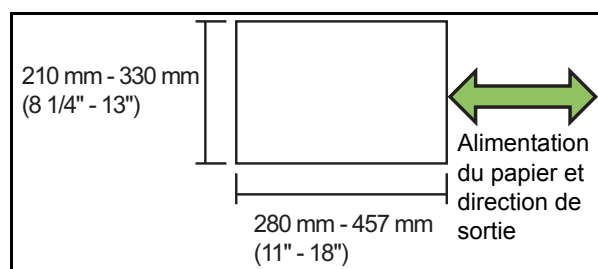

- Grammage papier :
60 g/m² à 90 g/m² (16-lb bond à 24-lb bond)

[OFF]

Le papier n'est pas plié.

[2 plis]

Chaque feuille de papier est pliée en deux.

[3 plis internes]

Chaque feuille de papier est pliée en trois vers l'intérieur.

[3 plis externes]

Chaque feuille de papier est pliée en trois vers l'extérieur.

[Pli en Z]

Chaque feuille de papier est pliée en forme de Z.
Lorsque cette fonction est combinée avec [Orig. format mixte], le papier plié en Z et le papier non plié en Z sortent avec le format mixte.

Sélectionnez le type de pli et cliquez sur [Détails] pour afficher la boîte de dialogue [Pli]. Configurez le sens du pli et la position du côté de la reliure.

■ Sens du pli

Sélectionnez [2 plis], [3 plis internes] ou [3 plis externes] puis spécifiez la surface imprimée à plier à l'intérieur ou à l'extérieur.



- Lorsque les deux côtés ont été imprimés, la première page est considérée comme la surface imprimée.

[Impression intérieure]

Pliez le papier en plaçant surface imprimée vers l'intérieur.

[Impression extérieure]

Pliez le papier en plaçant surface imprimée vers l'extérieur.

2 plis

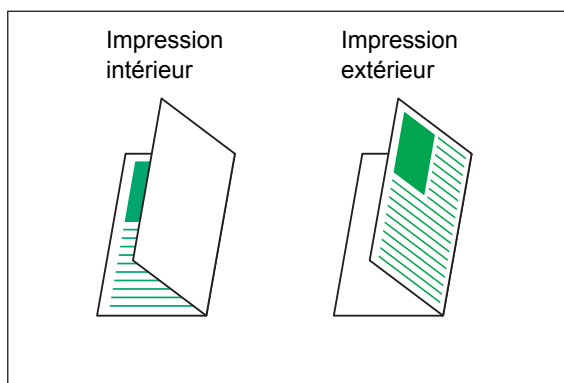

3 plis internes

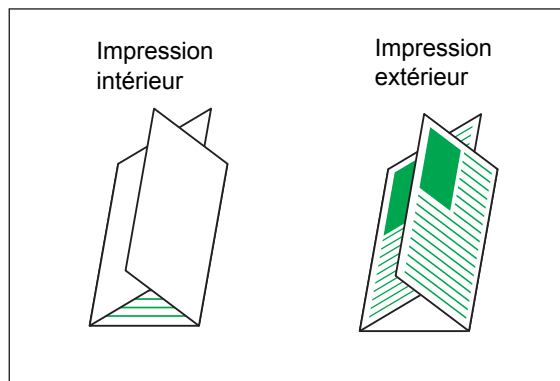

3 plis externes

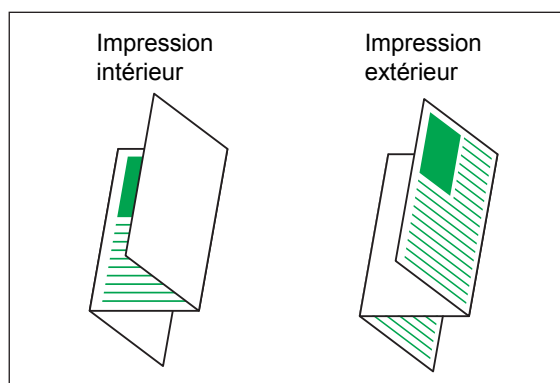

■ Côt. Reliure

Sélectionnez la fonction [Pli en Z] puis spécifiez le côté de reliure.

[Relier gauche/haut]

Pliez la moitié droite du papier en forme de Z.

[Relier droite/bas]

Pliez la moitié gauche du papier en forme de Z.

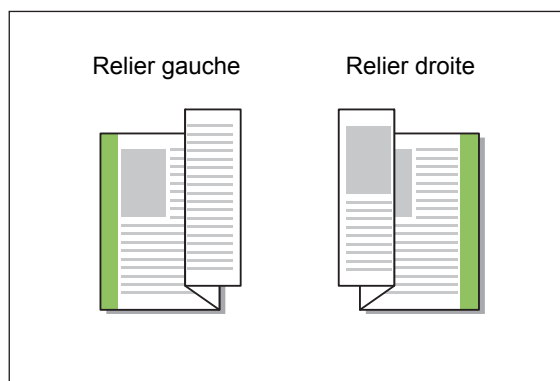



- Lorsque [Orig. format mixte] est configuré, [Pli] est sur [Pli en Z] uniquement. Dans ce cas, les formats pouvant coexister sont "A4-LEF et A3", "B5-LEF et B4" et "Letter-LEF et Ledger". (p. 3-11 "Orig. format mixte")
- Lorsque cette fonction est combinée avec [Orig. format mixte], sélectionnez le sens du plus gros format de l'original pour [Orientation]. (Lorsqu'un original A4 est en portrait et qu'un original A3 est en paysage, sélectionnez [Paysage].) (p. 3-10 "Format original", p. 3-11 "Orig. format mixte")
- Sélectionnez le format papier du pli en Z pour [Format papier]. (p. 3-11 "Format papier")
- Lorsque vous utilisez cette fonction avec l'impression recto verso, l'impression recto verso s'applique uniquement lorsque le format est le même pour la face et le dos du document. (Si le format n'est pas le même, le dos de la page est laissé vierge.) (p. 3-9 "Rect-Ver/Rect")
- Lorsque cette fonction est combinée avec [Orig. format mixte], les fonctions agrafe, poinçon et sortie décalée sont disponibles. (p. 3-10 "Format original", p. 8-12 "Sortie décalée", p. 8-12 "Agrafe", p. 8-15 "Poinçon")
- Lorsque cette fonction est combinée avec [Ajouter couverture], vous pouvez ajouter une page de couverture au même format que le document plié en Z. (p. 3-21 "Ajouter couverture")

Reliure livret

Effectuer une impression recto verso sur plusieurs pages en continu pour créer un livret dont le papier est plié en deux. Le papier peut également être relié par le milieu par des agrafes.



- Lorsque [Reliure livret] est configuré, [Trier] est sur [Assemblé]. (p. 3-10 "Trier")

<Types de papier pouvant être utilisés pour créer des livrets>

- A3, B4, A4, Ledger, Legal, Letter, Foolscap et format personnalisé

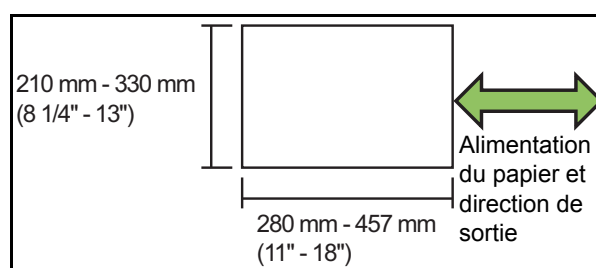

[OFF]

La reliure livret n'est pas effectuée.

[Pli]

Le papier imprimé est plié en deux.

[Pli + Agrafe]

Le papier d'impression est plié en deux et relié par le milieu par des agrafes.

Sélectionnez le mode de création de votre livret et cliquez sur [Détails] pour afficher la boîte de dialogue [Reliure livret]. Configurez les réglages des livres séparés, de la marge centrale et de la couverture de livret.

■ Livres séparés

Lorsque vous sélectionnez [Pli] ou [Pli + Agrafes], certaines restrictions sont appliquées au nombre de feuilles imprimables.

La fonction [Pli] crée un livret toutes les 5 feuilles (20 pages), et [Pli + Agrafe] crée un livret toutes les 15 feuilles (60 pages).

Lorsque le nombre de pages excède les nombres de feuilles, un seul pli est réalisé à chaque nombre de feuilles indiqué précédemment, les feuilles sont mises en production (créant un livret séparé).

L'ordre de mise en page diffère selon le type de reliure, centrale ou latérale, effectué pour les piles séparées. Pour cela, sélectionnez [OFF] ou [ON].

[OFF]

Les données sont imposées afin de créer un livre lors de l'ouverture, de l'assemblage et de la reliure des feuilles (par le milieu).

Lorsque [OFF] est sélectionné, les feuilles ne sont pas agrafées même si [Pli + Agrafe] est sélectionné.

[ON]

Les données sont imposées afin de créer un livre lors du pliage, de l'assemblage et de la reliure des feuilles (sur le côté).

Exemple : [OFF] est sélectionné pour [Livres séparés] et [Pli] a été réglé pour un original de 60 pages.

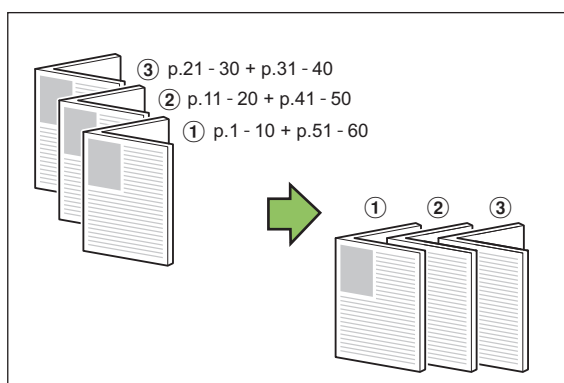

Exemple : [ON] est sélectionné pour [Livres séparés] et [Pli] a été réglé pour un original de 60 pages.

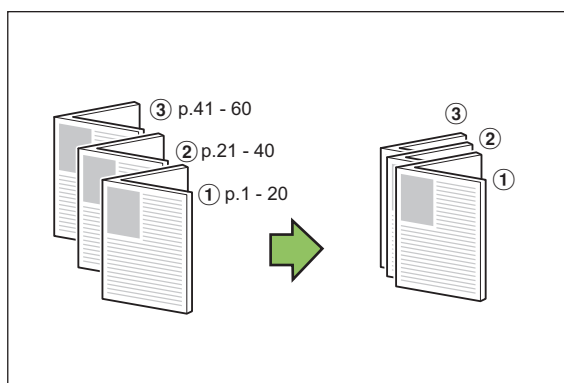

■ Marge centrale

Saisissez une valeur pour [Largeur].

Lorsque vous cochez la case [Réduct. auto] et que l'image imprimée risque de ne pas être adaptée à la taille de la feuille selon la largeur de marge que vous avez spécifiée, l'image est automatiquement réduite.

■ Couverture de livret

Seules les pages de couverture (les deux premières et les deux dernières pages) sont imprimées séparément.

Cette fonction est très utile lorsque vous souhaitez imprimer votre couverture et votre texte sur deux documents différents.

[OFF]

Les couvertures de livrets ne sont pas imprimées.

[Imprimer couverture seule]

Seules les pages de couverture sont imprimées.

[Imprimer sauf couverture]

Toutes les pages, à l'exception des couvertures, sont imprimées en livret.

[Ex couv, stock ds liste]

Lorsque la case [Ex couv, stock ds liste] est cochée, vous pouvez lancer l'impression du texte principal depuis le panneau de commande de l'appareil une fois l'impression des pages de couverture terminée. Lorsque vous cochez la case, spécifiez le bac d'alimentation réservé aux pages de couverture.

[Bac feuilles couv.]

[Bac standard] / [Bac d'alimentation 1] /
[Bac d'alimentation 2]

Cette section décrit la procédure à suivre pour n'imprimer que les pages de couverture séparément et créer un livret en alignant le texte principal.

- 1 Cliquez sur [Imprimer couverture seule] sous [Couverture de livret].
- 2 Cochez la case [Ex couv, stock ds liste].
- 3 Sélectionnez [Bac feuilles couv.].
- 4 Cliquez sur [OK].
Seules les pages de couverture sont imprimées et les données du corps principal seront placées dans une file d'attente.
- 5 Réglez les couvertures imprimées sur le bac sélectionné sous [Bac feuilles couv.].

6 Touchez [Imprimer] sur l'écran [Accueil].

7 Sélectionnez un travail.

8 Appuyez sur la touche [Départ].

Le texte principal est imprimé, aligné sur les couvertures et assemblé en livret.

Le format du papier assembler en livret varie en fonction du modèle.

	ComColor FW 5000/5000R	ComColor FW 5230/5230R 5231/5231R 2230 ComColor black FW 1230/1230R
	N/A	✓
	✓	✓

Bac de sortie

Spécifiez le bac de sortie pour les impressions. Lorsque [Auto] est spécifié, les impressions sont automatiquement envoyées au bac approprié en fonction des fonctions configurées. Lorsque le finisseur multifonctions est raccordé, sélectionnez [Bac supérieur] ou [Bac de réception].

Cliquez sur [Détails] pour afficher la boîte de dialogue [Bac de sortie]. Indiquez si vos impressions sont orientées vers le haut ou vers le bas.

[Vers le haut] / [Vers le bas]



- Lorsque [Sortie décalée], [Agrafe], [Poinçon], [Pli] ou [Reliure livret] est configuré, le bac à sélectionner sur [Bac de sortie] est différent selon les réglages. (p. 8-12 "Sortie décalée", p. 8-12 "Agrafe", p. 8-15 "Poinçon", p. 8-15 "Pli", p. 8-17 "Reliure livret")

Relais bac de sortie

Option permettant de changer automatiquement de bac de sortie lorsque le bac est plein. Vous devez régler la fonction [Trier] sur [Non assemblé] sous l'onglet [Basique].

Sortie décalée (Programme)

Lorsque [Programme] est utilisé, chaque jeu de documents imprimés est légèrement écarté des autres pour créer une séparation.

Pour plus d'informations sur la configuration de [Programme], reportez-vous à la section "Programme" (p. 3-26) sous "Imprimer".

[OFF]

La sortie décalée n'est pas effectuée.

[Entre jeux]

Chaque jeu de documents imprimés est empilé en étant légèrement écarté des autres.

[Entre groupes]

Chaque groupe de documents imprimés est empilé en étant légèrement écarté des autres.

Réglages du mode de copie

Sortie décalée ([Séparation])

Lorsque [Séparation] est utilisé, chaque jeu de documents imprimés est légèrement écarté des autres pour créer une séparation.

[OFF]

La sortie décalée n'est pas effectuée.

[Entre tris]

Chaque jeu trié est empilé en étant légèrement écarté des autres.

[Apr. un travail]

Chaque travail d'impression est empilé en étant légèrement écarté des autres.

<Papier pouvant être décalé>

- Avec un finisseur multifonctions :
A3, B4, A4, A4-LEF, B5-LEF, Ledger, Legal, Letter, Letter-LEF, Foolscap, format personnalisé (203 mm × 182 mm à 297 mm × 488 mm (8" × 7 3/16" à 11 11/16" × 19 3/16"))

1 Touchez [Séparation].

2 Sélectionnez le réglage de sortie décalée.

3 Touchez [OK].

Agrafe/Perforation

Agrafez ou percez à la position spécifiée.

<Types de papier pouvant être agrafés>

- Format papier : A3, B4, A4, A4-LEF, B5-LEF, Ledger, Legal, Letter, Letter-LEF, Foolscap et format personnalisé

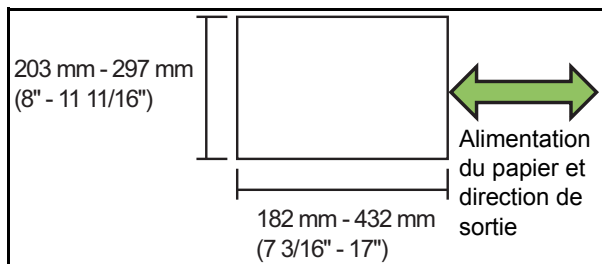

- **Grammage papier :**
52 g/m² à 210 g/m² (14-lb bond à 56-lb bond)
Lorsque le grammage papier excède 162 g/m² (43-lb bond), une seule feuille peut être agrafée comme couverture.

<Nombre de feuilles pouvant être agrafées>

- Avec un format papier standard
A4 ou A4-LEF/B5-LEF (Letter ou Letter-LEF) :
2 à 100 feuilles
Autre format de papier standard (A3 ou B4 (Ledger, Legal)) : 2 à 65 feuilles
- Avec un format papier non standard
Longueur papier excédant 297 mm (11 11/16") :
2 à 65 feuilles
Largeur et longueur papier excédant 216 mm (8 1/2") :
2 à 65 feuilles
Autres types de papiers : 2 à 100 feuilles

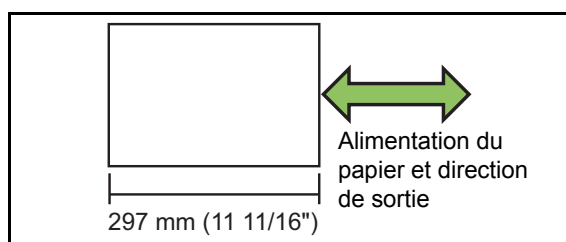

- Lorsqu'un travail d'impression excède le nombre maximal de feuilles pouvant être agrafées, les feuilles ne sont pas agrafées.

<Types de papier pouvant être perforés>

- Formats papier :
2 trous : A3, B4, A4, A4-LEF, B5-LEF, Ledger, Legal, Letter, Letter-LEF
3 trous : A3, B4, A4-LEF, B5-LEF, Ledger, Letter-LEF
4 trous : A3, A4-LEF, Ledger, Letter-LEF
- **Grammage papier :**
52 g/m² à 200 g/m² (14-lb bond à 53-lb bond)

■ Orientation originale

[Côté h. v. h]

Sélectionnez cette option lorsque vous chargez des originaux dans une orientation dans laquelle ils peuvent être lus normalement.

[Côté haut g.]

Sélectionnez cette option lorsque vous chargez des originaux de sorte que le haut de l'original s'aligne sur le bord gauche.

■ Côt.Reliure

Sélectionnez le côté de reliure du papier.

Gauche, Droite, Haut

■ Agrafe

Sélectionnez la position d'agrafage.

Si vous sélectionnez la gauche ou la droite pour [Côt.Reliure], choisissez l'une des options suivantes.

[OFF], 1 agrafe, 2 agrafes

Si vous sélectionnez le haut pour [Côt.Reliure], choisissez l'une des options suivantes.

[OFF], Gauche 1 agrafe, Droite 1 agrafe, 2 agrafes



- L'agrafe 1 de gauche et l'agrafe 1 de droite ne s'affichent que lorsque le haut est sélectionné pour [Côt.Reliure].

- 1 Touchez [Agrafe/Perforation].
- 2 Sélectionnez l'orientation originale.
- 3 Configurez [Côt.Reliure].
- 4 Configurez [Agrafe].
- 5 Touchez [OK].

■ Poinçon

Spécifiez le nombre de trous à perforer.
[OFF], [2 trous], [3 trous], [4 trous]

- 1 Touchez [Agrafe/Perforation].
- 2 Sélectionnez l'orientation originale.
- 3 Configurez [Côt.Reliure].
- 4 Configurez [Poinçon].
- 5 Touchez [OK].

■ Marge de reliure

Vous pouvez spécifier la marge de reliure de sorte que les agrafes ne se retrouvent pas dans la zone d'impression.

- 1 Touchez [Marge de reliure] sur l'écran [Agrafe/Perforation].

L'écran [Marge de reliure] s'affiche.

- 2 Spécifiez la marge de reliure.

- Sélectionnez [Côt.Reliure].
- Saisissez la largeur à l'aide de [\downarrow], [\uparrow] ou des touches numériques.
- Si une partie de la zone d'impression est manquante en raison du réglage de la marge de reliure, réglez [Réduct. auto] sur [ON].

- 3 Touchez [OK].

Pli

Sélectionnez le type de pli, tel que 2 plis ou Pli en Z.



- Lorsque [Pli Z format mél.] sous [Pli] est réglé sur [ON], cette fonction peut être utilisée avec [Agrafe/Perforation]. (p. 8-20 "Agrafe/Perforation")

<Types de papier pouvant être pliés>

- Format papier :
2 plis : A3, B4, A4, Ledger, Legal, Letter, Foolscap et format personnalisé
3 plis internes, 3 plis externes : A4, Letter
Pli en Z : A3, B4, Ledger

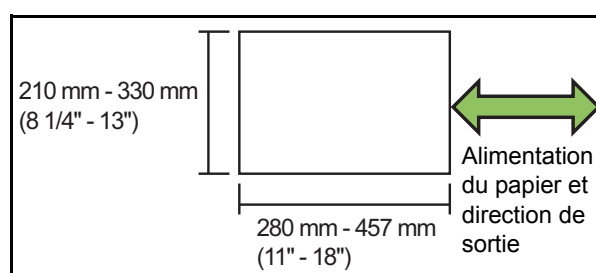

- Grammage papier :
60 g/m² à 90 g/m² (16-lb bond à 24-lb bond)

[OFF]

Le papier n'est pas plié.

[2 plis]

Chaque feuille de papier est pliée en deux.

[3 plis internes]

Chaque feuille de papier est pliée en trois vers l'intérieur.

[3 plis externes]

Chaque feuille de papier est pliée en trois vers l'extérieur.

[Pli en Z]

Chaque feuille de papier est pliée en forme de Z.

[Sens du pli]

Sélectionnez s'il faut plier la surface d'impression vers l'intérieur ou l'extérieur.

Pli	Sens du pli
[2 plis]	
[3 plis internes]	
[3 plis externes]	

[Côt.Relieure]

Sélectionnez le côté de reliure du papier.

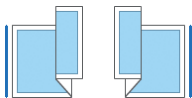
Pli	Côt.Relieure
[Pli en Z]	

[Pli Z format mél.]

Lorsque cette option est réglée sur [ON], parmi deux différents formats, un grand format est produit avec pli en Z et un format plus petit est produit sans pli en Z.

Les formats pouvant coexister avec la fonction Pli Z format mél. sont "A4-LEF et A3", "B5-LEF et B4" et "Letter-LEF et Ledger".

[Tourner image automatiquement]

Cela permet de faire pivoter automatiquement l'image de 90 degrés lorsque les orientations de l'original et du papier sont différentes, même si la taille du papier chargé dans le bac est identique à celle de l'original chargé.

Normalement, ce paramètre est réglé sur [ON].

■ Sélectionnez [2 plis], [3 plis internes] ou [3 plis externes]

- 1 Appuyez sur [Pli].
- 2 Sélectionnez le type de pli.
- 3 Sélectionnez [Sens du pli].
- 4 Touchez [OK].

■ Sélectionnez [Pli en Z]

- 1 Appuyez sur [Pli].
- 2 Appuyez sur [Pli en Z].
- 3 Sélectionnez [Côt.Relieure].
- 4 Lorsque les formats des originaux sont mixtes, sélectionnez [Pli Z format mél.].

5 Touchez [OK].

- Appuyez sur [OK] lorsque l'écran de confirmation s'affiche et réglez [Tourner image automatiquement] sur [OFF].

Relieure ([Livret])

Spécifiez les paramètres d'imposition, de pli papier et d'agrafage lors de la création d'un livret.

Pour plus d'informations sur le livret, reportez-vous à la section "Livret" (p. 1-15) sous "Copier".



- Lorsque [Relieure] est configuré, [Trier] est réglé sur [Assemblé]. (p. 1-11 "Trier")

[OFF]

La reliure n'est pas effectuée.

[Pli + Agrafe]

Le papier est plié en deux et relié par le milieu par des agrafes.

[Pli]

Le papier est plié en deux.

Livres séparés ([Livrets])

Lorsque vous sélectionnez [Pli] ou [Pli + Agrafe] sous [Relieure], certaines restrictions sont appliquées au nombre de feuilles que vous pouvez relier.

La fonction [Pli] crée un livret toutes les 5 feuilles (20 pages), et [Pli + Agrafe] crée un livret toutes les 15 feuilles (60 pages).

Lorsque le nombre de pages excède les nombres de feuilles, un seul pli est réalisé à chaque nombre de feuilles indiqué précédemment, les feuilles sont mises en production (créant un livret séparé).

L'ordre de mise en page diffère selon le type de reliure, centrale ou latérale, effectué pour les piles séparées. Pour cela, sélectionnez [OFF] ou [ON].

[OFF]

Les données sont imposées afin de créer un livre lors de l'ouverture, de l'assemblage et de la reliure des feuilles (par le milieu).

Lorsque [OFF] est sélectionné, les feuilles ne sont pas agrafées même si [Pli + Agrafe] est sélectionné.

[ON]

Les données sont imposées afin de créer un livre lors du pliage, de l'assemblage et de la reliure des feuilles (sur le côté).

“OFF” est sélectionné pour [Livres séparés] et [Pli] a été réglé pour un original de 60 pages

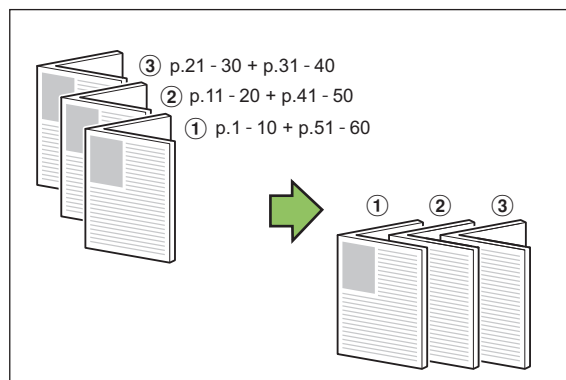

“ON” est sélectionné pour [Livres séparés] et [Pli] a été réglé pour un original de 60 pages

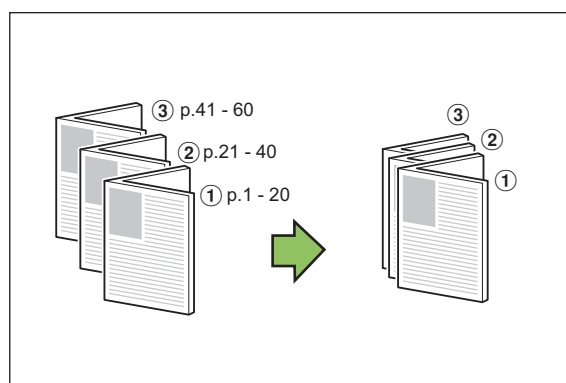

Bac de sortie

Sélectionnez le bac de sortie pour les impressions.

- Les boutons affichés sur l'écran [Bac de sortie] varient selon l'équipement en option raccordé.

[Auto]

Le bac approprié est automatiquement sélectionné.

[① Bac face imp dessous], [② Bac supérieur], [③ Bac de réception]

Sélectionnez le bac de sortie.

1 Touchez [Bac de sortie].

2 Sélectionnez le bac de sortie.

3 Touchez [OK].

Orienté vers le haut/bas

Indiquez si vos impressions sont orientées vers le haut ou vers le bas.

[Vers le haut], [Vers le bas]

Relais bac de sortie

Option permettant de changer automatiquement de bac de sortie lorsque le bac est plein.

1 Touchez [Relais bac de sortie].

2 Touchez [ON].

3 Touchez [OK].



- Lorsque [Relais bac de sortie] est configuré, [Trier] est réglé sur [Non assemblé]. (p. 1-11 “Trier”)

Sortie décalée ([Programme])

Lorsque [Programme] est utilisé, chaque jeu de documents imprimés est légèrement écarté des autres pour créer une séparation.

Pour plus d'informations sur le programme, reportez-vous à la section “Programme” (p. 1-22) sous “Copier”.

[OFF]

La sortie décalée n'est pas effectuée.

[Entre jeux]

Chaque jeu de documents imprimés est empilé en étant légèrement écarté des autres.

[Entre groupes]

Chaque groupe de documents imprimés est empilé en étant légèrement écarté des autres.

Bac de réception (Bac de réception à contrôle automatique/Bac de réception de grande largeur)

Le bac de réception à contrôle automatique et le bac de réception de grande largeur sont disponibles en tant que bacs de réception en option.

- Avec le bac de réception à contrôle automatique, les guides de papier s'ajustent automatiquement pour s'adapter au format du papier.
- Avec le bac de réception de grande largeur, vous pouvez déplacer les guides de papier (latéraux et extrémité) pour les ajuster au format du papier.

<Cette illustration représente le bac de réception à contrôle automatique.>

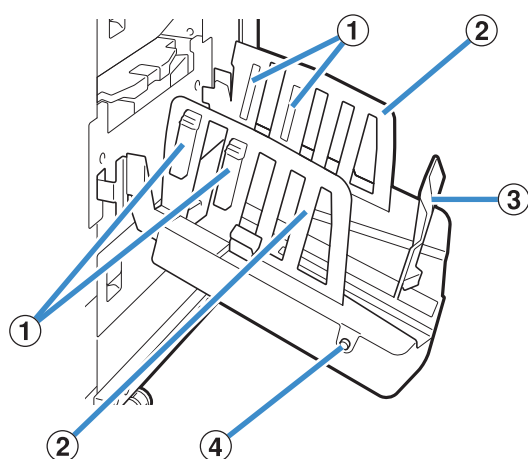

① Arrangeurs de papier

Régalez-le en fonction de la texture du papier pour que le papier imprimé soit parfaitement aligné.

② Guides de papier (latéraux)

③ Guide de papier (extrémité)

Utilisez-le pour empêcher tout défaut d'alignement du papier imprimé dans le bac de réception.

④ Bouton d'ouverture des guides de papier (Bac de réception à contrôle automatique uniquement)

Utilisez-le pour écarter les guides de papier. Son fonctionnement diffère en fonction de la présence ou de l'absence de papier.

- Lorsque la machine est en attente et qu'il n'y a pas de papier dans le bac de réception, les guides s'ouvrent en position de chargement.
- Lorsque la machine est en attente et qu'il y a du papier dans le bac de réception, les guides de papier s'écartent pour faciliter le retrait du papier. L'administrateur peut configurer quels guides de papier s'écartent lorsque ce bouton est enfoncé.

Chargement du bac de réception

Suivez la procédure ci-dessous pour charger le bac de réception. Selon la taille ou le type de papier, vous pouvez également ajuster l'arrangeur de papier à ce moment-là.



- Le bac de réception à contrôle automatique apparaît dans les illustrations ci-dessous.
- Lorsque vous utilisez le bac de réception de grande largeur, réglez manuellement les positions des guides de papier (latéraux et extrémité) pour les ajuster au format du papier.

1 Ouvrez le bac de réception dans le sens de la flèche jusqu'à sa butée.

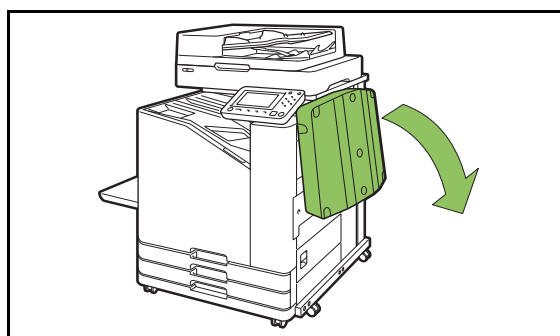

2 Soulevez les guides de papier (latéraux) pour les placer à la verticale.

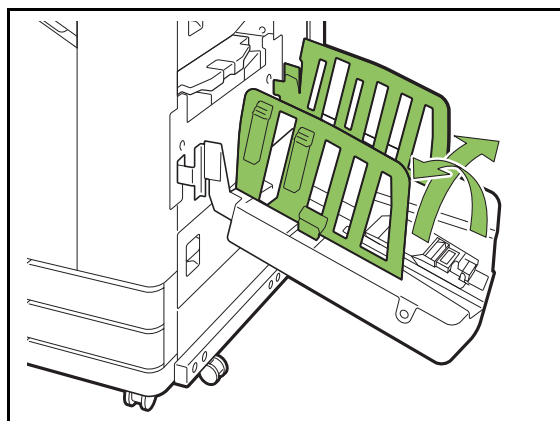

3 Réglez l'arrangeur de papier.

Normalement, l'arrangeur de papier doit être déployé lors de l'impression sur un papier de format B4 ou plus petit. La manière dont le papier est empilé après l'impression varie en fonction de la rigidité et d'autres facteurs. Réglez l'arrangeur de papier au besoin.

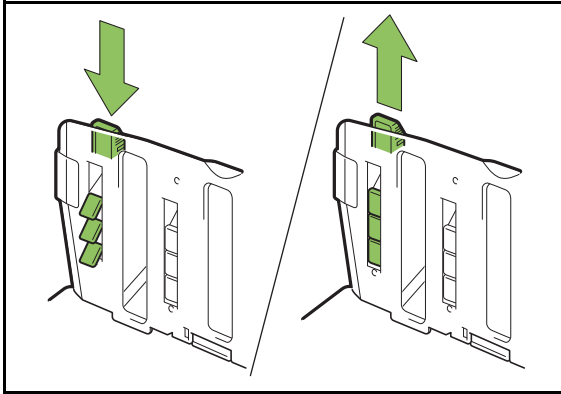

4 Soulevez le guide de papier (extrémité) pour le placer à la verticale.

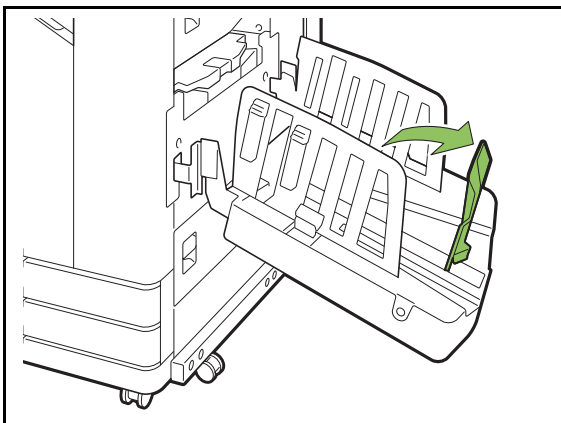

• Pliez tous les guides de papier lors de l'impression sur du papier d'un format plus grand que 320 mm × 432 mm (12 19/32" × 17").

Fermeture du bac de réception

1 Après avoir vérifié qu'il n'y a pas d'impressions dans le bac de réception, appuyez sur le bouton d'ouverture des guides de papier.

Les guides de papier (latéraux et extrémité) vont à présent sur la position de stockage.

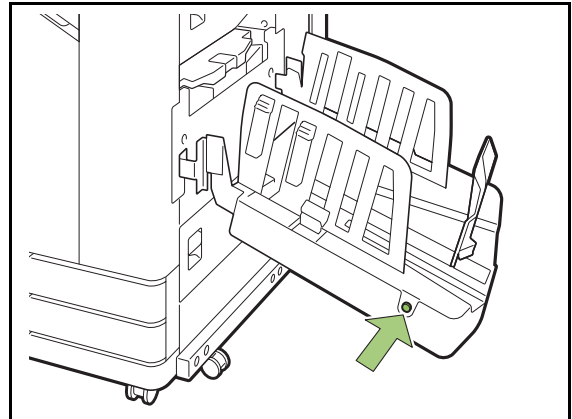

2 Abaissez le guide de papier (extrémité) en direction du bac de réception pour le plier.

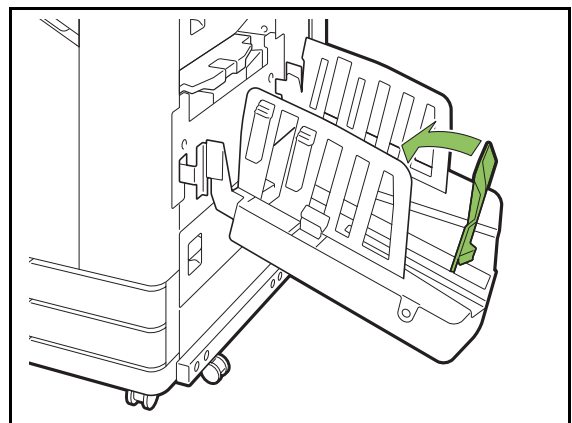

3 Repliez l'arrangeur de papier.

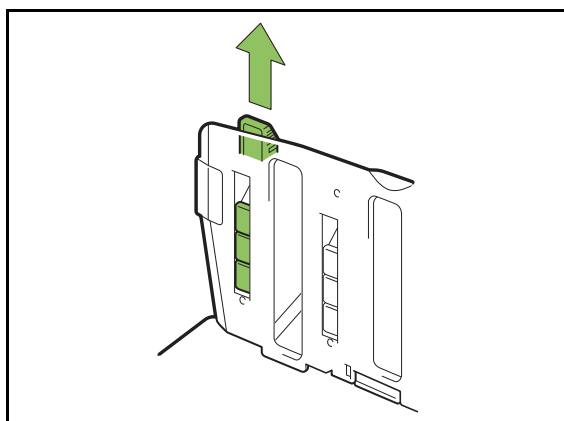

4 Abaissez les guides de papier (latéraux) vers l'intérieur, puis fermez le bac de réception.

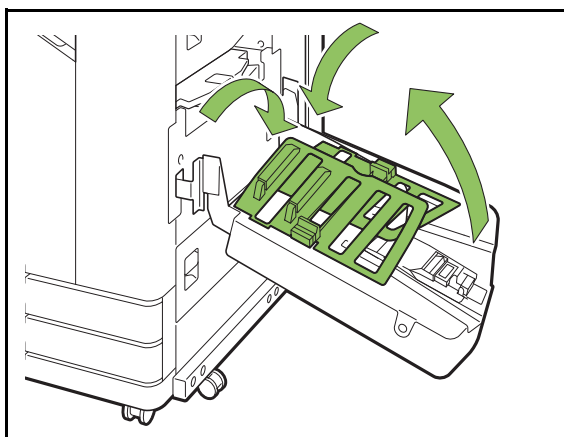

Liste des réglages

Les éléments décrits ci-dessous peuvent être définis lorsque le bac de réception est raccordé.

Pilote d'imprimante

Paramètre	Description	Voir
Onglet [Finition]		
Bac de sortie	Spécifiez le bac de sortie.	p. 8-27
Relais bac de sortie	Sélectionnez cette option pour changer automatiquement de bac de sortie lorsque le bac est plein.	p. 8-27

Mode de copie

Paramètre	Description	Voir
Bac de sortie	Spécifiez le bac de sortie.	p. 8-27
Orienté vers le haut/bas	Indiquez si vos impressions sont orientées vers le haut ou vers le bas.	p. 8-27
Relais bac de sortie	Sélectionnez cette option pour changer automatiquement de bac de sortie lorsque le bac est plein.	p. 8-27

Mode de maintenance

Paramètre	Description	Voir
Contrôle guide papier	Ajustez la position des guides de papier du bac de réception à contrôle automatique.	p. 8-27

Réglages du pilote d'imprimante

Bac de sortie

Spécifiez le bac de sortie pour les impressions. Lorsque [Auto] est spécifié, les impressions sont automatiquement envoyées au bac approprié en fonction des fonctions configurées. Si le bac de réception est raccordé, sélectionnez [Auto-Ctrl Stacking Tray] ou [Wide Stacking Tray].

Cliquez sur [Détails] pour afficher la boîte de dialogue [Bac de sortie]. Indiquez si vos impressions sont orientées vers le haut ou vers le bas.

[Vers le haut], [Vers le bas]

Relais bac de sortie

Le bac de sortie change automatiquement lorsque le bac est plein.

Vous devez régler la fonction [Trier] sur [Non assemblé] sous l'onglet [Basique].



- Ce réglage est indisponible lorsque vous utilisez le bac de réception de grande largeur.

Réglages du mode de copie

Bac de sortie

Sélectionnez le bac de sortie pour les impressions.



- Les détails du bac affichés sur l'écran [Bac de sortie] varient en fonction de l'équipement en option raccordé.

[Auto]

Le bac approprié est automatiquement sélectionné.

[① Bac face imp dessous], [② Wide Stacking Tray]

Sélectionnez le bac de sortie.

1 Touchez [Bac de sortie].

2 Sélectionnez le bac de sortie.

3 Touchez [OK].

Orienté vers le haut/bas

Indiquez si vos impressions sont orientées vers le haut ou vers le bas.

[Vers le haut], [Vers le bas]

Relais bac de sortie

Le bac de sortie change automatiquement lorsque le bac utilisé est plein.

1 Touchez [Relais bac de sortie].

2 Touchez [ON].

3 Touchez [OK].



- Ce réglage est indisponible lorsque vous utilisez le bac de réception de grande largeur.
- Lorsque [Relais bac de sortie] est configuré, [Trier] est réglé sur [Non assemblé]. (p. 1-11 "Trier")

Réglages du mode de maintenance

Contrôle guide papier

Ajustez la position des guides de papier du bac de réception à contrôle automatique. Pour plus d'informations, consultez le "Guide de dépannage" fourni séparément.

Kit PostScript

Il s'agit d'un pilote d'imprimante dédié qui est compatible avec PostScript 3. Cette section décrit les opérations de base du pilote d'imprimante et explique comment utiliser les différentes fonctions.



- Connectez-vous en tant qu'utilisateur doté de privilèges d'administrateur (Windows) en tant qu'utilisateur root (Mac OS ou Linux).
- Fermez toutes les applications actives.

Environnement d'utilisation

La configuration requise pour l'activation du pilote d'imprimante PostScript 3 est décrite dans le tableau ci-dessous.

Mémoire	1 Go ou plus
Processeur	Windows ou Linux : Processeur Intel ou parfaitement compatible Mac OS : Intel CPU
Disque dur	2 Go ou plus d'espace libre (espace suffisant pour utiliser le système d'exploitation)
Affichage	1024 × 768 ou résolution supérieure

Installation sur Windows

1 Chargez le DVD-ROM fourni dans le lecteur de DVD-ROM de l'ordinateur.

L'assistant d'installation démarre automatiquement. S'il ne démarre pas, double-cliquez sur le fichier "Install.exe" figurant sur le DVD-ROM.

2 Sélectionnez la langue désirée dans le menu déroulant et cliquez sur [OK].

3 Suivez les instructions à l'écran pour configurer les réglages.

4 Cliquez sur [Terminer].

Si le pilote d'imprimante s'installe en écrasant le pilote existant, l'ordinateur redémarre.



- Si vous ne souhaitez pas redémarrer l'ordinateur maintenant, décochez la case [Redémarrer maintenant] avant de cliquer sur [Terminer].

5 Retirez le DVD-ROM de l'ordinateur.



- Gardez le DVD-ROM en lieu sûr pour pouvoir le consulter ultérieurement.

Désinstallation de Windows

Utilisez le programme de désinstallation pour désinstaller le pilote d'imprimante compatible avec PostScript 3.

Désinstallez le pilote d'imprimante de la même manière qu'à la section "Désinstallation du pilote d'imprimante" du "Guide de l'administrateur" fourni séparément.

Installation sur Mac OS

1 Chargez le DVD-ROM fourni dans le lecteur de DVD-ROM de l'ordinateur.

Double-cliquez sur le fichier du package d'installation figurant sur le DVD-ROM.

2 Cliquez sur [Continuer].

3 Cliquez sur [Installer].

4 Suivez les instructions à l'écran pour configurer les réglages.

Sur l'écran d'authentification, saisissez des valeurs pour [Nom] et [Mot de passe] et cliquez sur [Installer le logiciel].



• Pour plus d'informations sur [Nom] et [Mot de passe], contactez votre administrateur.

5 Cliquez sur [Fermer].

6 Retirez le DVD-ROM de l'ordinateur.



• Gardez le DVD-ROM en lieu sûr pour pouvoir le consulter ultérieurement.

7 Ajoutez une imprimante.

1 Ouvrez le volume de démarrage de Mac OS, puis ouvrez [Applications] - [Préférences système].

2 Cliquez sur [Imprimer & Numéris.] ou [Imprimantes et scanners].

3 Cliquez sur la touche [+].

8 Configurez la file d'attente.

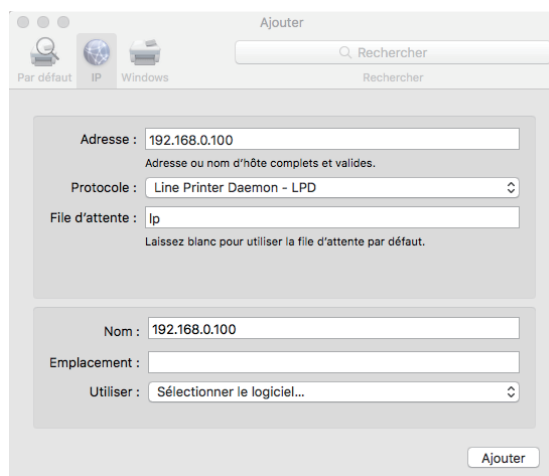

Sur l'écran [Ajouter], cliquez sur [IP] et saisissez l'adresse IP et la file d'attente.

File d'attente : saisissez "lp" en caractères minuscules pour la file d'attente.

Utiliser : cliquez sur [Sélectionner le logiciel] pour ouvrir l'écran [Logiciel de l'imprimante]. Sélectionnez le pilote d'imprimante que vous avez installé.

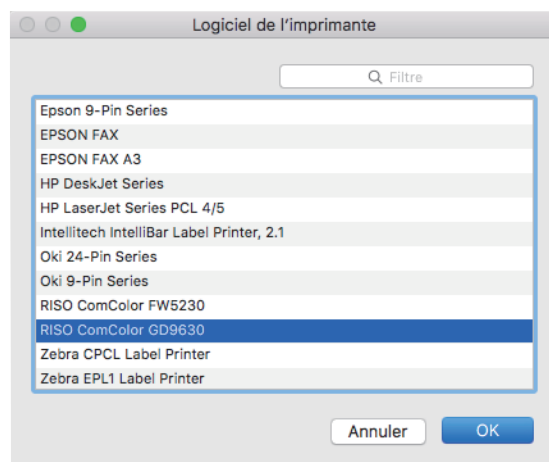

Définition de la configuration de l'imprimante

Lorsque vous utilisez l'imprimante pour la première fois ou ajoutez une option à la machine, vous devez définir la configuration de l'imprimante.

1 Dans l'écran [Imprimer & Numéris.] ou [Imprimantes et scanners], sélectionnez ComColor FW (nom de l'imprimante), puis cliquez sur [Ouvrir la liste d'attente d'impression].

2 Cliquez sur [Réglages].

L'écran relatif à la file d'impression de l'imprimante s'affiche. Vous pouvez vérifier les informations concernant l'imprimante en cliquant sur chacun des onglets.

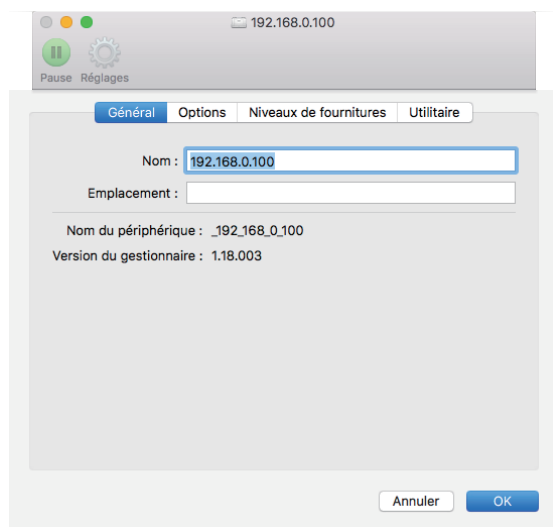

Onglet [Général] : vous pouvez vérifier le nom de l'appareil ou la version du pilote d'imprimante.

Onglet [Options] : vous pouvez vérifier et modifier la configuration de l'option obtenue par l'imprimante.

Onglet [Niveaux de fournitures] : vous pouvez vérifier l'état des fournitures comme le papier ou l'encre.

Onglet [Utilitaire] : vous pouvez définir le dossier partagé, le papier enveloppe, la définition de zone des codes-barres et le profil de couleurs.

3 Enregistrez le dossier.

Vous pouvez enregistrer le dossier (dossier partagé ou dossier personnel) pour sauvegarder les données d'impression dans le pilote d'imprimante.

Le dossier enregistré ici s'affiche dans [Sortie] sous l'onglet [Basique].

1 Cliquez sur [Ouvrir l'utilitaire de l'imprimante] dans l'onglet [Utilitaire].

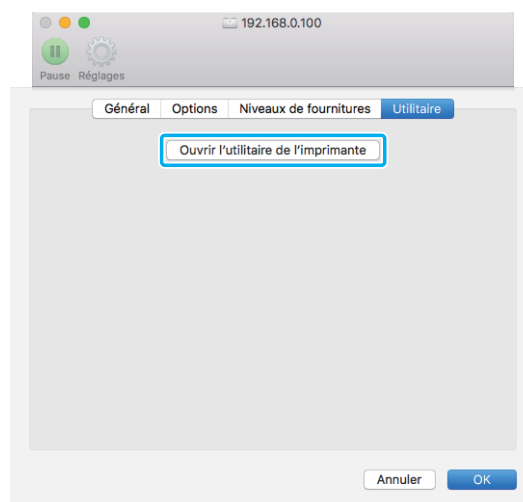

L'écran [Utility] s'affiche.

2 Saisissez l'adresse IP dans [IP address of the printer].

3 Cliquez sur [Get Printer Info].

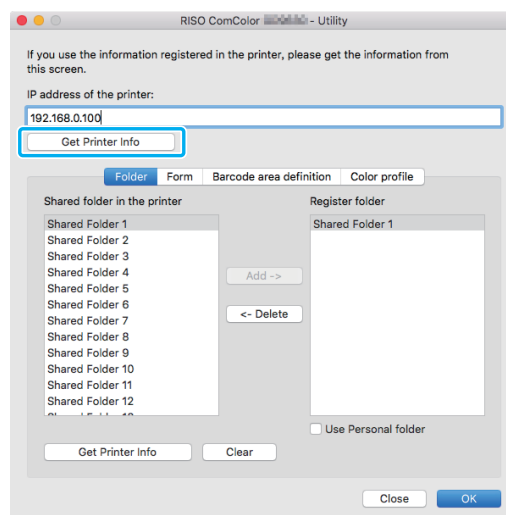

Les informations du dossiers partagé enregistré sur l'imprimante s'affichent sous [Shared folder in the printer].

4 Sélectionnez le dossier à ajouter à [Register folder] et cliquez sur [Add ->].

5 Définissez le dossier personnel.

Sélectionnez [Use Personal folder] lorsque vous possédez un dossier personnel.

6 Cliquez sur [OK].

4 Recherchez les informations sur le papier enveloppe, la définition de zone des codes-barres et le profil de couleurs qui vous intéressent.

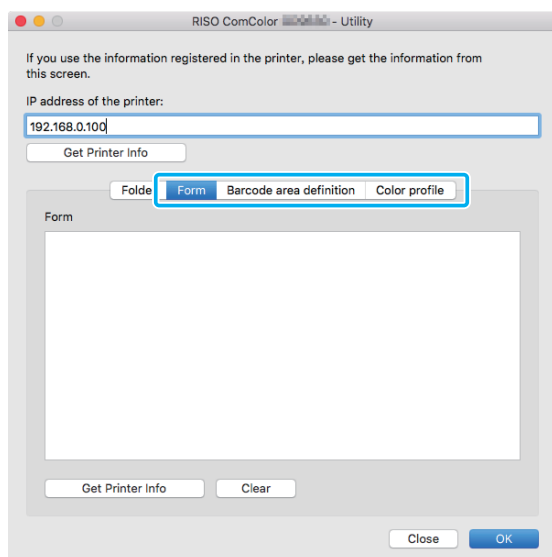

Le fait de cliquer sur [Get Printer Info] au niveau de chaque onglet permet d'obtenir les informations auprès de l'imprimante.

Désinstallation d'Mac OS

- 1 Ouvrez le volume de démarrage de Mac OS, puis ouvrez [Applications] - [Préférences système].**
- 2 Cliquez sur [Imprimer & Numéris.] ou [Imprimantes et scanners].**
- 3 Sélectionnez l'imprimante que vous souhaitez supprimer et cliquez sur la touche [-].**



- Supprimez les dossier et fichier suivants du volume de démarrage Mac OS au besoin.
 - Dossier [RISO] sous [Bibliothèque] - [Imprimantes].
 - Fichier "RSFW****.ppd" sous [Bibliothèque] - [Imprimantes] - [PPD] - [Sommaire] - [Ressources].

Installation sur Linux

L'impression est possible à partir de Linux si le fichier PPD figurant sur le DVD-ROM est enregistré sur CUPS pour Linux.



- Avant l'installation, assurez-vous que tous les réglages nécessaires du système Linux sont configurés correctement.
 - La procédure d'installation sur Linux peut varier selon votre environnement Linux. La procédure d'installation standard est décrite ici.

- 1 Ouvrez l'écran destiné à l'enregistrement d'une imprimante.**
- 2 Configurez l'imprimante.**

Suivez les instructions à l'écran pour sélectionner le protocole (LPD, LPR, etc.), puis saisissez l'adresse IP de l'imprimante.
- 3 Configurez la file d'attente.**

Saisissez "lp" en caractères minuscules d'un octet pour la file d'attente.
- 4 Sélectionnez un pilote.**

Chargez le DVD-ROM fourni dans le lecteur de DVD-ROM de l'ordinateur et sélectionnez le fichier PPD.
- 5 Suivez les instructions à l'écran pour configurer les réglages.**

Saisissez le nom de l'imprimante et les autres informations requises.
- 6 Retirez le DVD-ROM de l'ordinateur.**



- Gardez le DVD-ROM en lieu sûr pour pouvoir le consulter ultérieurement.

Désinstallation du fichier PPD

- 1 Ouvrez l'écran destiné à l'enregistrement d'une imprimante.
- 2 Sélectionnez l'icône de l'imprimante et supprimez-la.

Comment imprimer

Impression à partir d'un ordinateur Windows

Pour plus d'informations, reportez-vous à la section "Vue d'ensemble des opérations d'impression" (p. 3-2) sous "Imprimer".

Impression à partir d'un Mac

Cette section décrit la procédure de base pour l'impression à partir d'un Mac.



- Les écrans affichés peuvent varier selon le système d'exploitation et les applications utilisées, ainsi que l'équipement en option raccordé.
- Certains paramètres peuvent ne pas s'afficher selon la façon dont l'administrateur a configuré les réglages. Pour plus de détails, contactez votre administrateur.

1 Ouvrez l'écran d'impression dans l'application sur l'ordinateur.

Sélectionnez [Imprimer] dans le menu [Fichier].

2 Sélectionnez l'imprimante.

3 Cliquez sur [▼].

4 Cliquez sur [Afficher détails].

Modifiez les réglages.

5 Cliquez sur [Imprimer] pour effectuer une impression.

Réglages du pilote d'imprimante

Cette section décrit les éléments pouvant être configurés lorsque le kit PostScript est installé, à l'aide de l'écran [Options d'impression] dans Windows comme exemple.

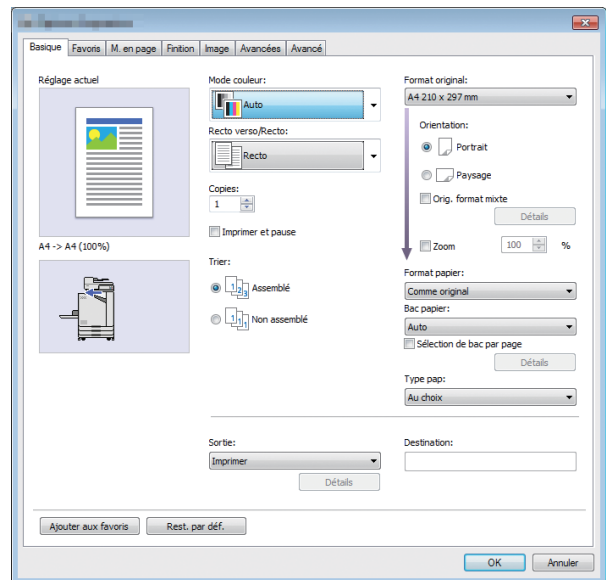

- Quand un équipement en option est raccordé, configurez d'abord les réglages sous [Configuration imprimante] de l'onglet [Environn.] afin d'utiliser certaines fonctions.
- Lors de l'impression à partir d'un Mac, utilisez les réglages de système d'exploitation standard pour [Copies], [Format original] et [Orientation].

Onglet [Basique]

Pour plus d'informations sur chaque paramètre, reportez-vous à la section "Onglet [Basique]" (p. 3-9) sous "Imprimer".

Sortie

Indiquez s'il faut imprimer les données envoyées à partir d'un ordinateur ou les enregistrer dans un dossier de cette machine.

Les données de formulaire peuvent également être enregistrées sur la machine.

[Imprimer]

Imprime les données.

[Impression+stockage]

Enregistre les données originales dans un dossier de l'appareil et les imprime.

[Stockage]

Enregistre les données originales dans un dossier de la machine. En outre, créez un fichier PRN à utiliser dans le logiciel de définition de la zone de code-barres.

[Formulaire]

Enregistre les formulaires.

Pour plus d'informations, reportez-vous à la section "Superpos. formulaires" (p. 8-36) de l'onglet [Avancées].

Sélection de bac par page

Vous pouvez spécifier le bac à utiliser pour chaque page.

Lorsque la case est cochée, vous pouvez spécifier pour chaque page à partir de quel bac vous souhaitez imprimer.

[Bac standard]

Spécifiez les pages à imprimer à partir du bac standard.

[Bac d'alimentation 1]

Spécifiez les pages à imprimer à partir du bac d'alimentation 1.

[Bac d'alimentation 2]

Spécifiez les pages à imprimer à partir du bac d'alimentation 2.



- Utilisez des virgules pour séparer les numéros de page spécifiés (1,2,3, etc.) ou spécifier une plage de pages (comme 1-10).
- Si aucun bac n'est spécifié pour une page en particulier, l'impression se fait à partir du bac spécifié dans le réglage [Bac papier].
- Lorsqu'un bac est spécifié pour une page, le traitement de l'image se fait en fonction des réglages du papier (type de papier) pour le bac indiqué.

■ Exemple de réglage

Spécification d'un bac pour chaque page lors de l'impression d'un document de 15 pages

Bac à utiliser	Valeurs de réglage
Bac standard	1,5
Bac d'alimentation 1	6-10
Bac d'alimentation 2	11-13,15

Les pages 1 et 5 sont imprimées à partir du bac standard, les pages 6 à 10 sont imprimées à partir du bac d'alimentation 1, et les pages 11 à 13, ainsi que la page 15, sont imprimées à partir du bac d'alimentation 2. Les pages 2 à 4, ainsi que la page 14, pour lesquelles aucun bac n'est spécifié, sont imprimées à partir du bac spécifié dans le réglage [Bac papier].



- La fonction [Sélection de bac par page] ne peut pas être utilisée avec les fonctions [Orig. format mixte], [Combiner], [Répéter image], [Livret], [Rotation], [Pli], [Reliure livret], [Sortie décalée] ou [Ajouter couverture].

Onglet [Favoris]

Pour plus d'informations sur chaque paramètre, reportez-vous à la section "Onglet [Favoris]" (p. 3-14) sous "Imprimer".

Onglet [M. en page]

Pour plus d'informations sur chaque paramètre, reportez-vous à la section "Onglet [M. en page]" (p. 3-15) sous "Imprimer".



- Le réglage [Filigrane] n'est pas disponible avec le pilote d'imprimante PostScript.

Déplacement image

Ajustez la position d'impression des images.



- Vous pouvez ajuster la position d'impression de ± 254 mm (10") au maximum vers le haut, le bas, la gauche ou la droite, par incréments de 0,1 mm (0,004").
- Lorsque vous effectuez une impression recto verso, les côtés face et dos peuvent se régler séparément.

Cochez la case [Déplacement image] et cliquez sur [Détails] pour afficher la boîte de dialogue [Déplacement image]. Saisissez une valeur dans la boîte de dialogue pour la direction que vous souhaitez ajuster.

[Côté face], [Côté dos]

Saisissez une valeur pour [Horizontale] ou [Verticale].

[Reset]

Remet la valeur saisie à 0 séparément sur le côté face ou dos.

Aperçu

Vous pouvez prévisualiser la position de l'image ajustée séparément sur le côté face ou dos.

Onglet [Finition]

Pour plus d'informations sur chaque paramètre, reportez-vous à la section "Onglet [Finition]" (p. 3-19) sous "Imprimer".



- Si vous utilisez l'agrafeuse décalée en option, reportez-vous à la section "Agrafeuse décalée" (p. 8-2) concernant les fonctions suivantes. [Agrafe], [Sortie décalée]
- Si vous utilisez le finisseur multifonctions en option, reportez-vous à la section "Finisseur multifonctions" (p. 8-9) concernant les fonctions suivantes. [Agrafe], [Poinçon], [Pli], [Sortie décalée], [Bac de sortie], [Relais bac de sortie]
- Si vous utilisez le bac de réception en option, reportez-vous à la section "Bac de réception (Bac de réception à contrôle automatique/Bac de réception de grande largeur)" (p. 8-24) concernant les fonctions suivantes. [Bac de sortie], [Relais bac de sortie]

Reliure livret

Plusieurs pages continues sont imprimées pour créer un livret à reliure au milieu après l'impression recto-verso. Vous pouvez également créer un livret avec finition piqûre à cheval. Pour plus d'informations sur la reliure livret, reportez-vous à la section "Reliure livret" (p. 8-17) sous "Équipement en option".

Sélectionnez le processus de reliure livret et cliquez sur [Détails] pour afficher la boîte de dialogue [Reliure livret].

■ Livres séparés

Pour la reliure de livret, un livret est produit en plusieurs livres séparés, composés d'un certain nombre de feuilles. L'imposition peut varier selon les réglages.

[OFF]

Les pages seront imposées de sorte qu'elles soient dans le bon ordre lorsque le livret est relié au centre. Lorsque les données contiennent un grand nombre de pages, les livrets sont imprimés en plusieurs volumes. Les pages seront imposées de sorte que lorsque ces volumes sont ouverts et empilés les uns sur les autres, ils puissent être reliés pour former un seul livret.

[Auto]

Les pages sont imposées afin d'empiler les différentes parties pliées. Lorsque [Reliure livret] est sur [Pli], chaque partie du livret est imprimée sur 5 feuilles. Lorsque [Reliure livret] est sur [Pli + Agrafe], chaque partie du livret est imprimée sur 15 feuilles.

[1 feuille], [2 feuilles], [3 feuilles], [4 feuilles], [5 feuilles], [6 feuilles], [7 feuilles], [8 feuilles], [9 feuilles], [10 feuilles], [11 feuilles], [12 feuilles], [13 feuilles], [14 feuilles], [15 feuilles]

Lorsque [Livret] est sur [OFF], vous pouvez spécifier le nombre de feuilles pour séparer le livret. Le livret est imprimé en plusieurs parties séparées d'un certain nombre de feuilles.



- Un livret divisé en plus d'une impression ne sera pas agrafé.
- Les fonctions [Couverture de livret] et [Ajouter couverture] ne sont pas disponibles lorsque [Livres séparés] est paramétré sur un autre réglage que [OFF].

Onglet [Image]

Pour plus d'informations sur chaque paramètre, reportez-vous à la section "Onglet [Image]" (p. 3-22) sous "Imprimer".



- Dans le réglage [Qualité image], [Compression des données (300 × 300 dpi)] n'est pas disponible avec le pilote d'imprimante PostScript.

Correction gamma

Corrige la luminosité, le contraste et la valeur gamma de CMYK.

Cochez la case [Correction gamma] et cliquez sur [Détails] pour afficher la boîte de dialogue [Correction gamma].

[Intensité]

Plus la valeur est basse, plus la couleur est claire (blanche). Plus la valeur est élevée, plus la couleur est sombre (noire).

Spécifiez une valeur comprise entre -2 et +2.

[Contraste]

Règle le rapport de luminosité sur l'obscurité. Plus la valeur est basse, plus le contraste est bas. Plus la valeur est élevée, plus le contraste est élevé.

Spécifiez une valeur comprise entre -2 et +2.

[Cyan], [Magenta], [Jaune], [Noir]

Corrige la valeur gamma de chaque couleur.

Plus la valeur est faible, plus la couleur est claire. Plus la valeur est élevée, plus la couleur est intense. Lorsque vous réglez la valeur sur 1,00, la valeur gamma n'est pas corrigée et la couleur ne change pas.

Spécifiez une valeur comprise entre 0,01 et 3,00.



- Effectuez vos réglages de couleur en fonction de l'avis de l'administrateur.

Profil colorimétrique

Utilisez un profil de couleur pour effectuer la gestion des couleurs. Lorsque la case est cochée, [Détails] s'affiche.

■ Profil de sortie

Vous pouvez sélectionner [Auto] ou tout profil de sortie ayant été ajouté.



- Lorsque [Auto] est sélectionné, le profil de sortie est automatiquement configuré en fonction des réglages du type de papier et de la résolution.

■ Intention de rendu

Utilisez une méthode de conversion des couleurs pour effectuer le remplacement des couleurs lorsque différentes couleurs sont exprimées par des combinaisons de valeurs numériques.

Sélectionnez l'une des quatre méthodes de conversion des couleurs pour effectuer le remplacement des couleurs.

[Perçue]

Préserve la relation visuelle entre les couleurs, afin que les couleurs semblent naturelles à l'œil humain.

- Cette méthode est utile lorsque les données d'image comprennent de nombreuses couleurs hors de la gamme qui ne peuvent pas être imprimées, et est la plus appropriée pour les images photographiques.

[Saturation]

Produit des couleurs vives dans l'image.

- Cette méthode est la plus appropriée pour les graphismes tels que les tableaux et les graphiques, dans lesquels les couleurs vives saturées sont importantes.

[Colorimétrie relative]

Compare les surbrillances extrêmes de l'espace colorimétrique source par rapport à celles de l'espace colorimétrique de destination, et convertit toutes les couleurs en conséquence. Les couleurs hors de la gamme sont converties en la couleur la plus proche reproductible dans l'espace colorimétrique de destination.

- Cette méthode préserve plus de couleurs originales dans une image que l'option [Perçue].

[Colorimétrie absolue]

Préserve les couleurs qui se trouvent à l'intérieur de la gamme et rogne celles qui se trouvent en dehors de la gamme.

- Cette méthode est particulièrement utile pour prévisualiser la façon dont la couleur du papier affecte les couleurs imprimées.

■ Gouttes maximales

Vous pouvez définir manuellement le nombre maximal de gouttes pour l'encre.



- Lorsque [Gouttes maximales] est réglé sur [Auto], le nombre de gouttes est automatiquement configuré en fonction du type de papier. En temps normal, utilisez [Auto].

Onglet [Avancées]

Pour plus d'informations sur chaque paramètre, reportez-vous à la section "Onglet [Avancées]" (p. 3-26) sous "Imprimer".



- Les réglages [Programme] et [Détection page blanc] ne sont pas disponibles avec le pilote d'imprimante PostScript.
- [Profil colorimétrique] ne s'affiche pas sur l'écran [Version] du pilote d'imprimante PostScript.

Superpos. formulaires

Vous pouvez sélectionner un formulaire ayant été enregistré à la machine, puis le superposer sur les données de sortie pour l'impression.

Cochez la case [Superpos. formulaires] et cliquez sur [Détails] pour afficher la boîte de dialogue [Superpos. formulaires]. Configurez les réglages pour superposer le formulaire.

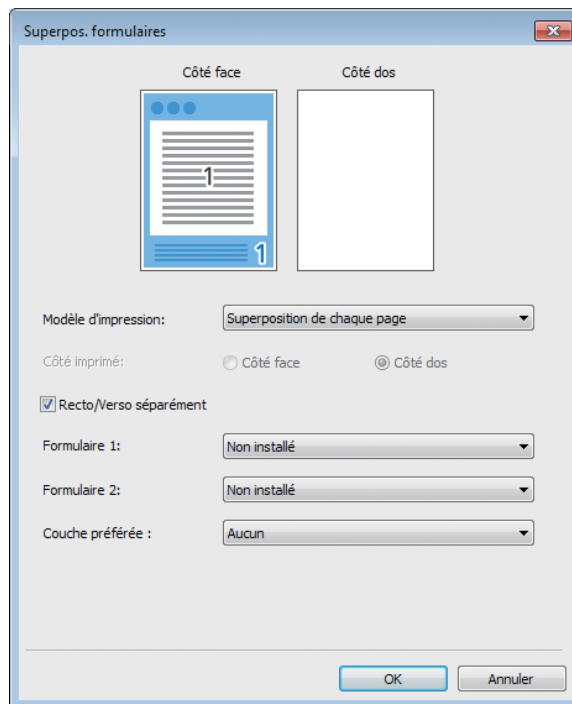
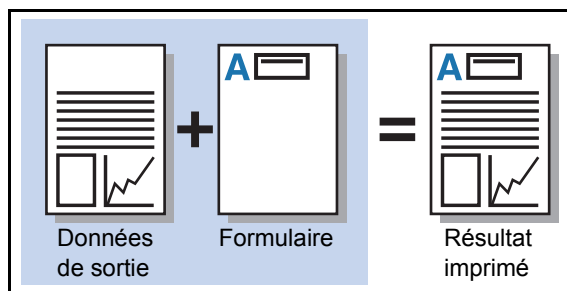

[Modèle d'impression]

Indiquez s'il faut imprimer le formulaire sur le même côté que les données de sortie.

[Côté imprimé]

Lorsque [Superp. alt (bord Ing)]/[Superp. alt (bord crt)] ou [Superp ch p+alt(bordL)]/[Superp ch p+alt(bordC)] est sélectionné, indiquez s'il faut imprimer le formulaire sur la face ou le dos.

[Recto/Verso séparément]

Lorsque vous effectuez une impression recto verso, vous pouvez spécifier des formulaires distincts pour la face ou le dos.



- Ce réglage est disponible si [Superposition de chaque page] ou [Superp ch p+alt(bordL)]/[Superp ch p+alt(bordC)] est sélectionné sous [Modèle d'impression].

[Formulaire 1]

Sélectionnez le formulaire à imprimer sur le côté face ou les deux côtés des données de sortie.

[Formulaire 2]

Sélectionnez le formulaire à imprimer sur le côté dos des données de sortie.

[Couche préférée]

Lorsque [Superposition de chaque page], [Superp ch p+alt(bordL)] ou [Superp ch p+alt(bordC)] est sélectionné, indiquez s'il faut donner la priorité au formulaire ou aux données de sortie.



- Avant d'utiliser ces réglages, vous devez d'abord créer les données de formulaire sur un ordinateur et les enregistrer sous [Sortie] sur l'onglet [Basique]. (p. 8-32 "Sortie")
- Les formulaires sont imprimés en fonction des réglages d'orientation des données de sortie, de format de papier et de qualité d'image.
- Les données de sortie dotées de formulaires superposés ne peuvent être sauvegardées (enregistrées).
- La fonction [Superpos. formulaires] est indisponible avec la fonction [Orig. format mixte], [Combiner], [Répéter image], [Livret] ou [Reliure livret].

■ Modèle d'impression

Sélectionnez un formulaire enregistré sur la machine, puis sélectionnez sur quel côté du papier vous souhaitez imprimer.

[Superposition de chaque page]

Imprime le formulaire sur le même côté que les données de sortie.

Lorsque vous effectuez une impression recto verso, sélectionnez [Recto/Verso séparément]. Lorsque la case [Recto/Verso séparément] est cochée, vous pouvez sélectionner des formulaires pour [Formulaire 1] et [Formulaire 2] de la liste des formulaires.

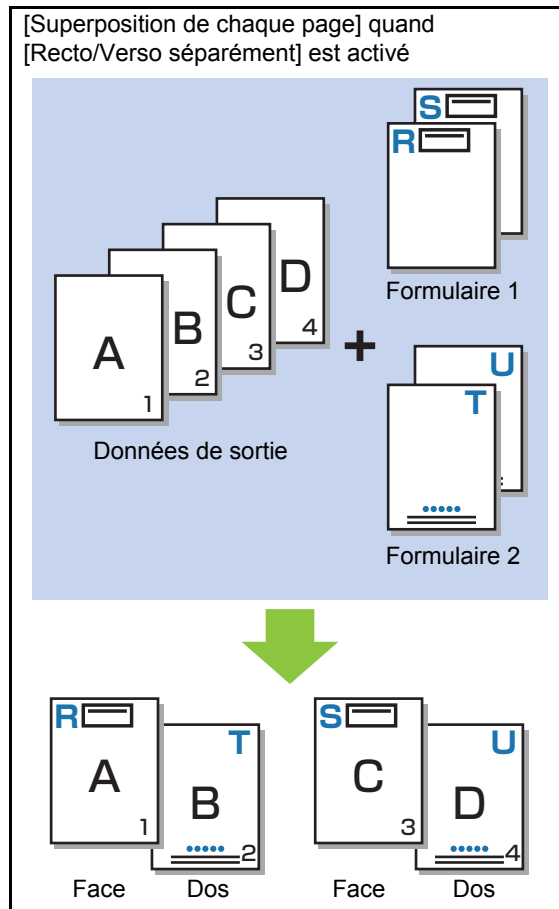
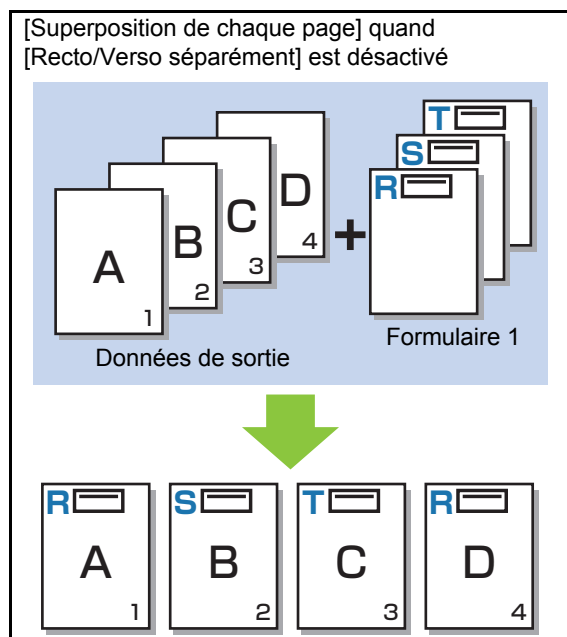

[Superp. alt (bord lng)]/[Superp. alt (bord crt)]

Imprime les données de formulaire et de sortie sur différents côtés.

Les données de formulaire sont imprimées sur le côté spécifié dans [Côté imprimé]. Les données de sortie sont imprimées en tant que données variables sur l'autre côté.

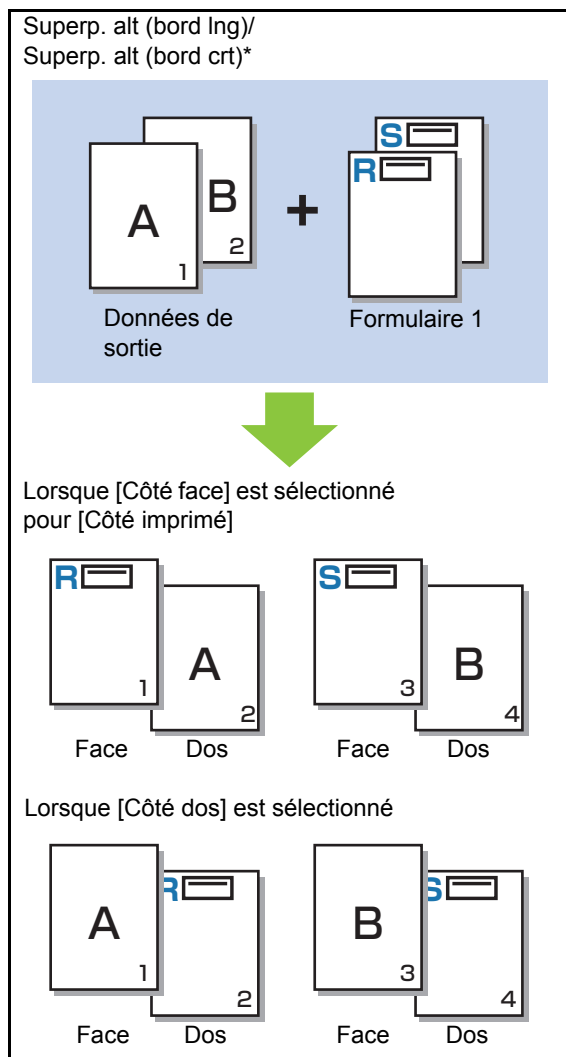

* L'illustration est un exemple de reliure à bord long.

[Superp ch p+alt(bordL)]/[Superp ch p+alt(bordC)]

Le formulaire est superposé sur les données de sortie d'un côté, et un autre formulaire est imprimé sur l'autre côté.

Vous pouvez spécifier des formulaires séparés sous [Formulaire 1] et [Formulaire 2].

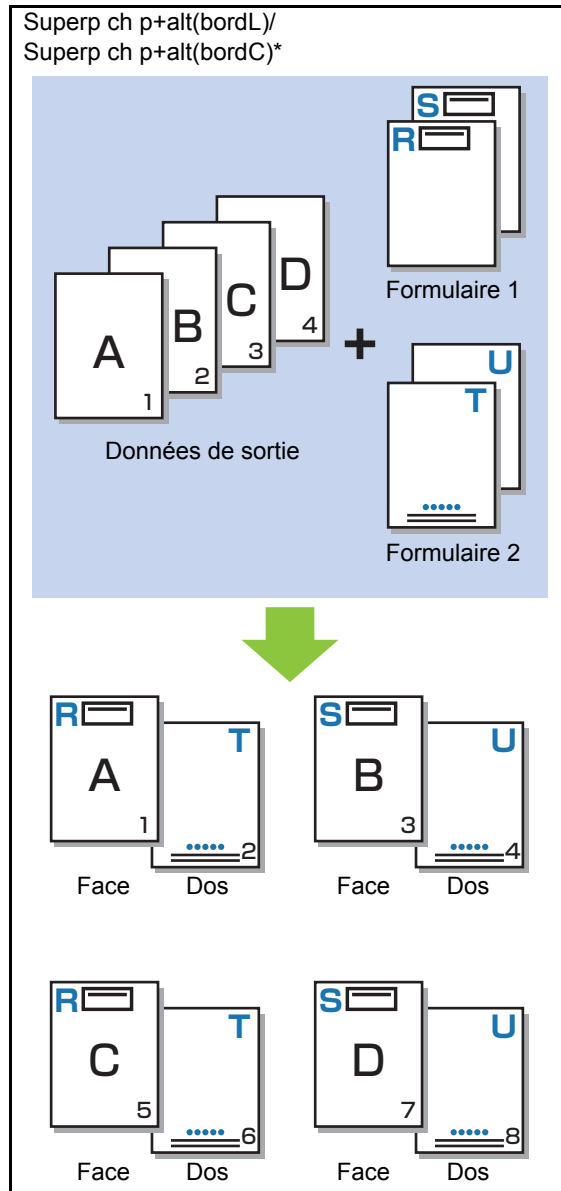

* L'illustration est un exemple de reliure à bord long.



- Cette fonction est indisponible lorsque [Orig. format mixte] est configuré.
- Cette fonction est indisponible lorsque [Combiner] est configuré.

■ Côté imprimé

Lorsque [Superp. alt (bord lng)]/[Superp. alt (bord crt)] ou [Superp ch p+alt(bordL)]/[Superp ch p+alt(bordC)] est sélectionné sous [Modèle d'impression], indiquez s'il faut imprimer les données de formulaire sur le côté face ou dos du papier.

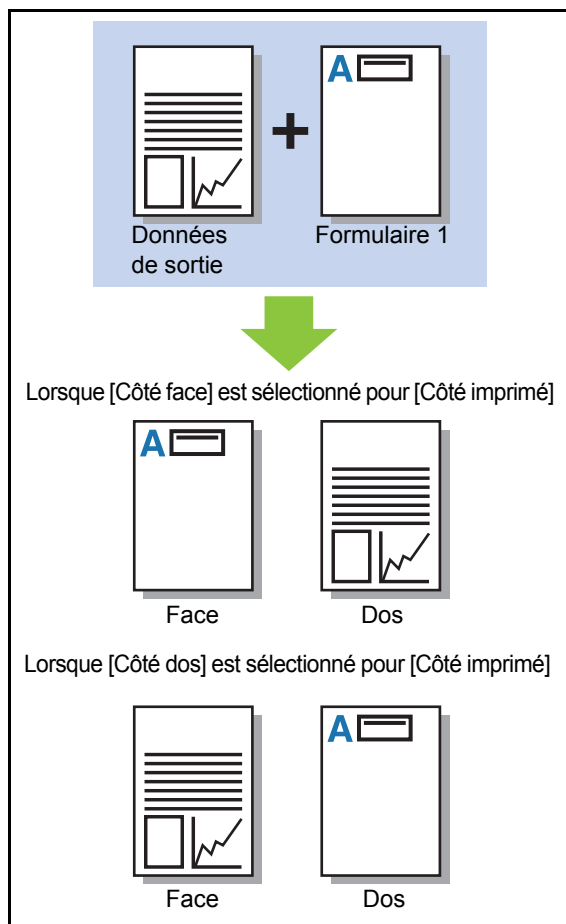

- Lorsque [Superp ch p+alt(bordL)]/[Superp ch p+alt(bordC)] est sélectionné, spécifiez sur quel côté il faut imprimer le formulaire uniquement.

■ Couche préférée

Lorsque [Superposition de chaque page], [Superp ch p+alt(bordL)] ou [Superp ch p+alt(bordC)] est sélectionné pour [Modèle d'impression], indiquez s'il faut accorder la priorité aux données de formulaire ou aux données de sortie, puis superposez-les les unes sur les autres.

[Aucun]

Les données de sorties et les données de formulaire sont superposées.

[Document]

La priorité est accordée à la couche (originale) de données de sortie, et elles sont superposées au-dessus des données de formulaire.

[Formulaire]

La priorité est accordée à la couche de données de formulaire, et elles sont superposées au-dessus des données de sortie.



- Si le format d'image de la couche de priorité est supérieur à celui de la couche non prioritaire, l'image de la couche non prioritaire risque de ne pas être imprimée.
- Si les données de sortie et les données de formulaires recouvrent des parties de la même couleur, l'image des parties assimilées peut être difficile à distinguer.

Ordre inverse

Lorsque la case est cochée, les impressions sont imprimées dans l'ordre inverse.

Onglet [Environn.]

Pour plus d'informations sur chaque paramètre, reportez-vous à la section "Onglet [Environn.]" (p. 3-28) sous "Imprimer".

Réglages de la RISO Console

Vous pouvez utiliser l'écran [Données de formulaire] dans le menu [Stockage].

Écran [Données de formulaire]

Affiche les données de formulaire qui ont été envoyées en sélectionnant [Formulaire] dans le réglage [Sortie] du pilote d'imprimante RISO ComColor FW PS.

Le pilote d'imprimante RISO ComColor FW PS est disponible lorsque le kit PostScript est installé.

[Supprimer]

Supprimez les données de formulaire sélectionnées dans la liste.

[Détails]

Vous pouvez vérifier les réglages des données de formulaire sélectionnées. Vous pouvez également modifier les réglages.

Fichiers imprimables sur la clé USB

Lorsque le kit PostScript est installé, vous pouvez imprimer des fichiers PRN et des fichiers PDF enregistrés sur une clé USB.

Les fichiers pouvant être utilisés sur l'appareil s'affichent sur l'écran de la liste des documents.

■ Exemple de structure de dossiers sur une clé USB

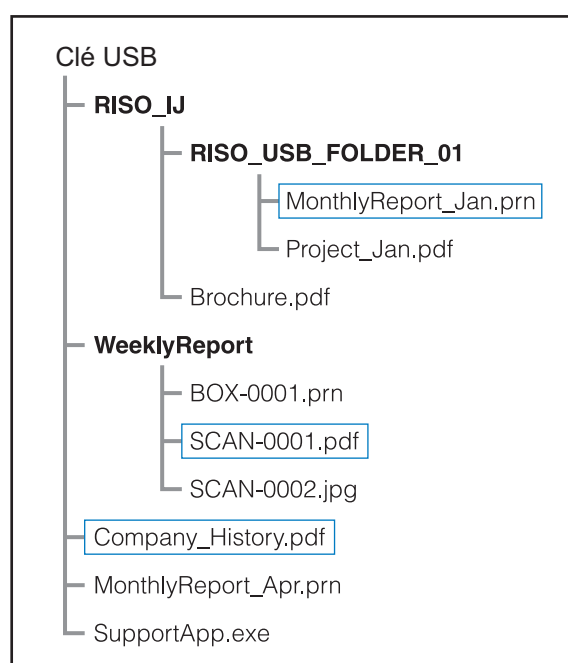

Les dossiers sont indiqués en caractères gras.

Les fichiers se trouvant à l'intérieur des rectangles s'affichent sur l'écran de la liste des documents.



- Les types de fichier suivants enregistrés sur une clé USB ne peuvent pas être utilisés :
 - Fichiers PDF protégés par un mot de passe
 - Fichiers PDF pour lesquels les données de travail sont incomplètes
 - Fichiers PDF enregistrés dans le dossier [RISO_IJ]
 - Fichiers PRN enregistrés en-dehors du dossier [RISO_IJ]
- Original contenant des images haute résolution ou fichier dont la taille dépasse la capacité maximale de la machine.

Liste des réglages sous [USB] - [Charger]

Vous pouvez modifier les réglages d'impression pour les fichiers PDF.

Sélectionnez un dossier sur l'écran [USB] - [Charger] et touchez [Ouvrir] pour afficher la liste des documents de ce dossier. Lorsque vous sélectionnez un document et touchez [Réglage d'impression] dans le sous-menu, l'écran de réglage s'affiche. Les réglages pouvant être configurés sur cet écran sont répertoriés ci-dessous.

Paramètre	Description	Voir
Mode couleur	Sélectionnez l'impression couleur ou monochrome.	p. 1-7
Taille reproduction	Spécifiez le grossissement ou la réduction des images originales avant l'impression, si nécessaire. [Ajust au pap] est indisponible.	p. 1-7
Sélection papier	Changez de bac à papier, de type de papier et de réglages de contrôle d'alimentation selon le papier utilisé pour l'impression.	p. 1-8
Rect-Ver/Rect	Spécifiez les côtés du papier sur lesquels il faut imprimer.	p. 3-9
Trier	Spécifiez la méthode de tri lorsque vous imprimez plusieurs copies.	p. 1-11
Densité d'impression	Spécifiez la densité d'impression.	p. 1-11
Combiner	Imposez des pages continues sur une seule feuille.	p. 1-14
Répéter image	Imposez plusieurs copies du même original sur une seule feuille.	p. 1-15
Livret	Spécifiez le réglage d'imposition lors de la création d'un livret. Lorsque le finisseur multifonctions en option est raccordé, vous pouvez également créer des livrets avec finition piqure à cheval.	p. 1-15
Tampon	Estampillez le numéro de page ou la date sur l'en-tête ou le pied de page.	p. 1-16
Ajouter couverture	Sélectionnez cette option pour ajouter des couvertures avant et arrière à l'impression.	p. 1-25
Séparation	Insérez des feuilles intercalaires. Lorsque le finisseur multifonctions ou l'agrafeuse décalée en option est raccordé, le réglage de sortie décalée est également disponible.	p. 1-25
Marge de reliure	Spécifiez la marge de reliure.	p. 1-26
Agrafe/Perforation	Spécifiez les réglages d'agrafage. (Lorsque vous utilisez l'agrafeuse décalée en option)	p. 8-7
	Spécifiez les réglages d'agrafage et de perforation. (Lorsque vous utilisez le finisseur multifonctions en option)	p. 8-20
Pli*	Configurez les réglages pour le pliage papier. (Lorsque vous utilisez le finisseur multifonctions en option avec l'unité de pliage)	p. 8-21
Impression lente	Diminuez la vitesse d'impression. Cela réduit également la quantité de bruit produit par la machine lors de l'impression des travaux.	p. 1-27
Bac de sortie	Sélectionnez le bac de sortie pour les impressions. (Lorsque vous utilisez le finisseur multifonctions en option)	p. 8-23
	Sélectionnez le bac de sortie pour les impressions. (Lorsque vous utilisez le bac de réception en option)	p. 8-27
Orienté vers le haut/ bas	Indiquez si vos impressions sont orientées vers le haut ou vers le bas. (Lorsque vous utilisez le finisseur multifonctions en option)	p. 8-23
	Indiquez si vos impressions sont orientées vers le haut ou vers le bas. (Lorsque vous utilisez le bac de réception en option)	p. 8-27

Chapitre 8 Équipement en option

Paramètre	Description	Voir
Relais bac de sortie	Le bac de sortie change automatiquement lorsque le bac utilisé est plein. (Lorsque vous utilisez le finisseur multifonctions en option)	p. 8-23
	Le bac de sortie change automatiquement lorsque le bac utilisé est plein. (Lorsque vous utilisez le bac de réception à contrôle automatique en option)	p. 8-27
Tourner image automatiquement	Faites pivoter l'image automatiquement de 90 degrés lorsque l'orientation de l'original et celle du papier sont différentes.	p. 1-28

* La fonction [Pli Z format mél.] sous [Pli] n'est pas disponible.

Liste des polices

Les polices disponibles sont répertoriées ci-dessous.

Polices PS

■ Polices européennes

AlbertusMT
 AlbertusMT-Italic
 AlbertusMT-Light
 AntiqueOlive-Bold
 AntiqueOlive-Compact
 AntiqueOlive-Italic
 AntiqueOlive-Roman
 Apple-Chancery
 Arial-BoldItalicMT
 Arial-BoldMT
 Arial-ItalicMT
 ArialMT
 AvantGarde-Book
 AvantGarde-BookOblique
 AvantGarde-Demi
 AvantGarde-DemiOblique
 Bodoni
 Bodoni-Bold
 Bodoni-BoldItalic
 Bodoni-Italic
 Bodoni-Poster
 Bodoni-PosterCompressed
 Bookman-Demi
 Bookman-Demitalic
 Bookman-Light
 Bookman-LightItalic
 Carta
 Chicago
 Clarendon
 Clarendon-Bold
 Clarendon-Light
 CooperBlack
 CooperBlack-Italic
 Copperplate-ThirtyThreeBC
 Copperplate-ThirtyTwoBC
 Coronet-Regular
 Courier
 Courier-Bold
 Courier-BoldOblique
 Courier-Oblique
 Eurostile
 Eurostile-Bold
 Eurostile-BoldExtendedTwo
 Eurostile-ExtendedTwo
 Geneva
 GillSans
 GillSans-Bold
 GillSans-BoldCondensed
 GillSans-BoldItalic
 GillSans-Condensed
 GillSans-ExtraBold
 GillSans-Italic
 GillSans-Light
 GillSans-LightItalic
 Goudy
 Goudy-Bold
 Goudy-BoldItalic
 Goudy-ExtraBold
 Goudy-Italic
 Helvetica
 Helvetica-Bold
 Helvetica-BoldOblique
 Helvetica-Condensed
 Helvetica-Condensed-Bold
 Helvetica-Condensed-BoldObl
 Helvetica-Condensed-Oblique
 Helvetica-Narrow
 Helvetica-Narrow-Bold
 Helvetica-Narrow-BoldOblique
 Helvetica-Narrow-Oblique
 Helvetica-Oblique
 HoeflerText-Black
 HoeflerText-BlackItalic
 HoeflerText-Italic
 HoeflerText-Ornaments
 HoeflerText-Regular
 JoannaMT
 JoannaMT-Bold
 JoannaMT-BoldItalic
 JoannaMT-Italic
 LetterGothic
 LetterGothic-Bold
 LetterGothic-BoldSlanted
 LetterGothic-Slanted
 LubalinGraph-Book
 LubalinGraph-BookOblique
 LubalinGraph-Demi

LubalinGraph-DemiOblique
Marigold
Monaco
MonaLisa-Recut
NewCenturySchlbk-Bold
NewCenturySchlbk-BoldItalic
NewCenturySchlbk-Italic
NewCenturySchlbk-Roman
NewYork
Optima
Optima-Bold
Optima-BoldItalic
Optima-Italic
Oxford
Palatino-Bold
Palatino-BoldItalic
Palatino-Italic
Palatino-Roman
StempelGaramond-Bold
StempelGaramond-BoldItalic
StempelGaramond-Italic
StempelGaramond-Roman
Symbol
Tekton
Times-Bold
Times-BoldItalic
Times-Italic
Times-Roman
TimesNewRomanPS-BoldItalicMT
TimesNewRomanPS-BoldMT
TimesNewRomanPS-ItalicMT
TimesNewRomanPSMT
Univers
Univers-Bold
Univers-BoldExt
Univers-BoldExtObl
Univers-BoldOblique
Univers-Condensed
Univers-CondensedBold
Univers-CondensedBoldOblique
Univers-CondensedOblique
Univers-Extended
Univers-ExtendedObl
Univers-Light
Univers-LightOblique
Univers-Oblique
Wingdings
ZapfChancery-MediumItalic
ZapfDingbats

■ Polices japonaises

IPA Mincho
IPA Gothic

■ Polices PCL

Albertus Extra Bold
Albertus Medium
Antique Olive
Antique Olive Bold
Antique Olive Italic
Arial
Arial Bold
Arial Bold Italic
Arial Italic
AvantGarde-Book
AvantGarde-BookOblique
AvantGarde-Demi
AvantGarde-DemiOblique
Bookman-Demi
Bookman-DemiItalic
Bookman-Light
Bookman-LightItalic
Calibri
Calibri Bold
Calibri Bold Italic
Calibri Italic
Cambria
Cambria Bold
Cambria Bold Italic
Cambria Italic
CG Omega
CG Omega Bold
CG Omega Bold Italic
CG Omega Italic
CG Times
CG Times Bold
CG Times Bold Italic
CG Times Italic
Clarendon Condensed Bold
Coronet
Courier
CourierPS
Courier Bold
Courier Bold Italic
Courier Italic
CourierPS-Bold
CourierPS-BoldOblique
CourierPS-Oblique

Garamond Antiqua
 Garamond Halbfett
 Garamond Kursiv
 Garamond Kursiv Halbfett
 Helvetica
 Helvetica-Bold
 Helvetica-BoldOblique
 Helvetica-Narrow
 Helvetica-Narrow-Bold
 Helvetica-Narrow-BoldOblique
 Helvetica-Narrow-Oblique
 Helvetica-Oblique
 Letter Gothic
 Letter Gothic Bold
 Letter Gothic Italic
 Marigold
 NewCenturySchlbk-Bold
 NewCenturySchlbk-BoldItalic
 NewCenturySchlbk-Italic
 NewCenturySchlbk-Roman
 Palatino-Bold
 Palatino-BoldItalic
 Palatino-Italic
 Palatino-Roman
 Symbol
 Symbol IPS
 Times New Roman
 Times New Roman Bold
 Times New Roman Bold Italic
 Times New Roman Italic
 Times-Bold
 Times-BoldItalic
 Times-Italic
 Times-Roman
 Univers Bold
 Univers Bold Italic
 Univers Condensed Bold
 Univers Condensed Bold Italic
 Univers Condensed Medium
 Univers Condensed Medium Italic
 Univers Medium
 Univers Medium Italic
 Wingdings
 ZapfChancery-MediumItalic
 ZapfDingbats

Ce chapitre décrit comment remplacer les cartouches d'encre et comprend des informations sur les spécifications de la machine, les consommables, ainsi qu'un index.

À propos des cartouches d'encre p. 9-2

Cette section décrit comment remplacer les cartouches d'encre.

Spécifications p. 9-3

Cette section décrit les spécifications de la série ComColor FW et de l'équipement en option.

Consommables p. 9-16

Cette section décrit les spécifications des cartouches d'encre et des agrafes de rechange.

Index p. 9-17



À propos des cartouches d'encre

Remplacement d'une cartouche d'encre

Lorsque l'encre est épuisée, le message de remplacement d'encre s'affiche et l'impression s'arrête. Remplacez la cartouche de la couleur affichée.



- Ne retirez pas la cartouche d'encre avant l'affichage du message de remplacement d'encre.



- Lorsque la quantité d'encre restante est basse, le témoin d'encre restante de l'écran tactile clignote. Préparez une cartouche d'encre neuve correspondant à la couleur qui clignote.

1 Ouvrez le couvercle avant.

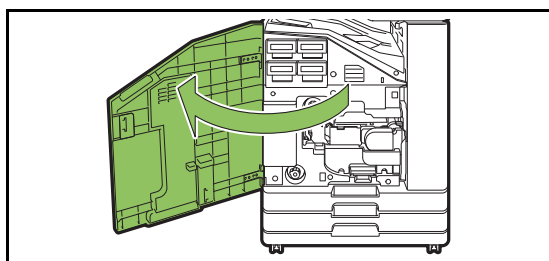

2 Retirez la cartouche d'encre identifiée comme étant vide.

Vérifiez la couleur de la cartouche d'encre.

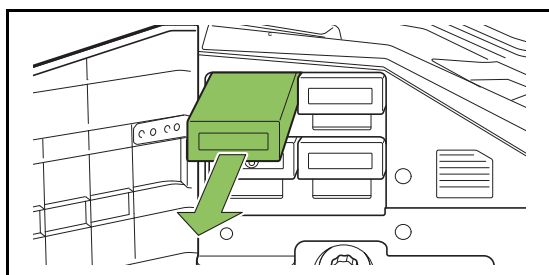

3 Retirez le capuchon de la cartouche d'encre neuve.

Installez le capuchon retiré sur l'ancienne cartouche d'encre.

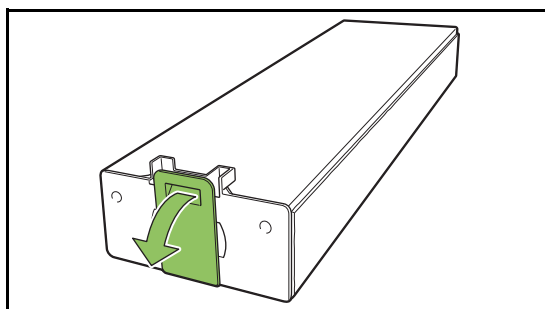

4 Insérez la cartouche d'encre neuve.

Positionnez la cartouche d'encre de façon à orienter le repère ▼ vers le haut, puis insérez-le jusqu'à sa butée.

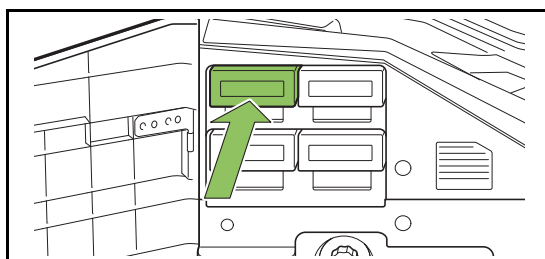

5 Fermez le couvercle avant.

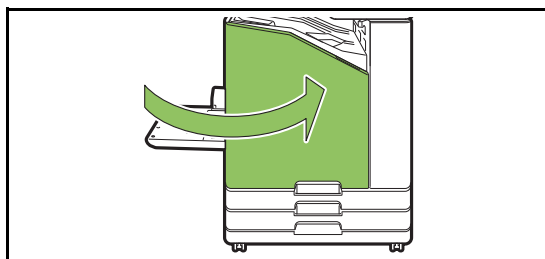

Spécifications

■ Spécifications de l'imprimante ComColor FW5230 / FW5230R / FW2230 et ComColor black FW1230 / FW1230R

Fonctions de base et d'impression

Nom de modèle	ComColor FW5230 / FW5230R : 62A01 ComColor FW2230 : 62A04 ComColor black FW1230 / FW1230R : 62A05		
Type	Console		
Prise en charge de couleur	ComColor FW5230 / FW5230R : Couleur (Cyan, Magenta, Jaune, Noir) ComColor FW2230 : 2 couleurs (Rouge, Noir) ComColor black FW1230 / FW1230R : 1 couleur (Noir)		
Type d'impression	Système à jet d'encre linéaire		
Type d'encre	ComColor FW5230 / FW5230R : Encre à base d'huile (Cyan, Magenta, Jaune, Noir) et pigments naturels ComColor FW2230 : Encre à base d'huile (Rouge, Noir) et pigments naturels ComColor black FW1230 / FW1230R : Encre à base d'huile (Noir) et pigments naturels		
Résolution	ComColor FW5230 / FW5230R / FW2230 : Standard : 300 dpi (sens de numérisation principale) × 300 dpi (sens de sous-numérisation) Fine : 300 dpi (sens de numérisation principale) × 600 dpi (sens de sous-numérisation) ComColor black FW1230 / FW1230R : Standard : 600 dpi (sens de numérisation principale) × 600 dpi (sens de sous-numérisation)		
Nombre de niveaux de gris	ComColor FW5230 / FW5230R : Pour chaque couleur CMYK (11 niveaux de gris) ComColor FW2230 : Pour chaque couleur RK (11 niveaux de gris) ComColor black FW1230 / FW1230R : Pour la couleur K (3 niveaux de gris)		
Résolution de traitement de données	ComColor FW5230 / FW5230R / FW2230 : Standard : 300 dpi × 300 dpi Fine : 600 dpi × 600 dpi Lissage lignes : 600 dpi × 600 dpi ComColor black FW1230 / FW1230R : Standard : 600 dpi × 600 dpi		
Temps de réchauffement	2 min. 30 sec. ou moins (avec une température ambiante de 23°C (73,4°F))		
Temps de première impression*1	5 sec ou moins (A4-LEF)		
Vitesse d'impression continue*2*6	A4-LEF*8	Recto : 120 ppm	Recto verso : 60 feuilles/minute
	A4	Recto : 90 ppm	Recto verso : 45 feuilles/minute
	JIS-B4	Recto : 76 ppm	Recto verso : 34 feuilles/minute
	A3	Recto : 66 ppm	Recto verso : 32 feuilles/minute

Format papier	Bac standard	Maximum : 340 mm × 550 mm ^{*9} (13 3/8" × 21 5/8") Minimum : 90 mm × 148 mm (3 9/16" × 5 27/32")
	Bac d'alimentation	Maximum : 297 mm × 432 mm (11 11/16" × 17") Minimum : 182 mm × 182 mm (7 3/16" × 7 3/16")
Zone d'impression		Maximum : 310 mm × 544 mm (12 3/16" × 21 13/32")
Zone d'impression garantie ^{*3}		Standard : marge de 5 mm (7/32") Maximum : marge de 3 mm (1/8")
Poids du papier	Bac standard	46 g/m ² (12-lb bond) à 210 g/m ^{2*10} (56-lb bond) (papier ordinaire)
	Bac d'alimentation	52 g/m ² (14-lb bond) à 104 g/m ^{2*10} (28-lb bond) (papier ordinaire)
Capacité du bac à papier	Bac standard	Hauteur maximale de 110 mm (4 5/16")
	Bac d'alimentation	Hauteur jusqu'à 56 mm (2 3/16") (2 bacs)
Capacité du bac de sortie		Hauteur maximale de 56 mm (2 3/16")
PDL (Langue de la page de description)		RISORINC/C IV
Protocoles pris en charge		TCP/IP, HTTP, HTTPS (TLS), DHCP, ftp, lpr, IPP, SNMP, Port 9100 (port RAW), IPv4, IPv6, IPSec
Interface de réseau		Ethernet 1000BASE-T, 100BASE-TX, 10BASE-T (2 canaux)
Capacité de mémoire		4 Go
Disque dur ^{*5}	Capacité	500 Go
	Espace disponible	Environ 430 Go
Système d'exploitation		Linux
Source d'alimentation		CA 100-240 V, 10-5 A, 50-60 Hz
Consommation d'énergie		Max. 1 000 W
		Prêt ^{*4} : 150 W ou moins Veille ^{*7} : 2 W ou moins Attente : 0,4 W ou moins
Bruit de fonctionnement		Max. 65 dB (A) A4-LEF (Recto) à la vitesse d'impression maximale
Niveau de pression acoustique pondéré A ^{*11}		Max. 78,7 dB A4-LEF (Recto) Monochrome/Couleur : 120 ppm
Environnement d'utilisation		Température : 15°C à 30°C (59°F à 86°F) Humidité : 40% à 70% d'humidité relative (sans condensation)
Dimensions (L × P × H)		Pendant l'utilisation : 1 030 mm × 725 mm × 1 115 mm (40 19/32" × 28 9/16" × 43 29/32") Avec le couvercle et le bac fermés : 775 mm × 705 mm × 970 mm (30 17/32" × 27 25/32" × 38 7/32")
Poids		ComColor FW5230 / FW5230R : Environ 135 kg (297 lb) ComColor FW2230 : Environ 130 kg (286 lb) ComColor black FW1230 / FW1230R : Environ 130 kg (286 lb)
Informations relatives à la sécurité		Unité intérieure, degré de pollution 2*, À une altitude de 2 000 m ou inférieure * Le degré de pollution de l'environnement d'utilisation dû aux impuretés et à la poussière dans l'air. Degré "2" correspond à un environnement général intérieur.
Dimensions en fonctionnement (L × P × H)		Avec le couvercle avant ouvert et le panneau de commande à la verticale : 1 185 mm × 1 215 mm × 1 115 mm (46 21/32" × 47 27/32" × 43 29/32")

- *1 Dans les 10 minutes qui suivent la dernière impression
- *2 Lors de l'utilisation de papier ordinaire et recyclé (85 g/m² (23-lb bond)), et réglage de densité standard
Tableau utilisé : Motif de mesure d'impression [échantillon de mesure de couleur 2 (motif standard JEITA J6)]
- *3 La marge pour l'impression des enveloppes est de 10 mm (3/8").
La zone garantie lors de l'impression des images est comprise à l'intérieur des 5 mm (7/32") depuis les bords du papier.
- *4 Sans opération de réglage de l'impression et de la température
- *5 Un gigaoctet (Go) équivaut à 1 milliard d'octets.
- *6 La vitesse d'impression continue varie en fonction du type d'équipement de sortie optionnel connecté.
Agrafeuse décalée : Sans décalage : 120 feuilles/minute (A4-LEF Recto)
Sortie décalée : 105 feuilles/minute (A4-LEF Recto)
- *7 Lors du réglage de la [Cons. d'énergie (en veille)] sur [Basse].
- *8 LEF signifie Alimentation Côté Long (Long Edge Feed).
- *9 Lors d'une impression recto/verso : 340 mm × 460 mm (13 3/8" × 18 1/8")
- *10 L'impression recto verso n'est pas garantie avec du papier épais pesant 104 g/m² ou plus.
- *11 Lorsque vous utilisez du papier ordinaire (62 g/m² (17-lb bond))
RAL-UZ205 Émissions de bruit lors de l'impression

■ Spécifications de l'imprimante ComColor FW5231 / FW5231R

Fonctions de base et d'impression

Nom de modèle		ComColor FW5231 / FW5231R : 62A02	
Type		Console	
Prise en charge de couleur		Couleur (Cyan, Magenta, Jaune, Noir)	
Type d'impression		Système à jet d'encre linéaire	
Type d'encre		Encre à base d'huile (Cyan, Magenta, Jaune, Noir) et pigments naturels	
Résolution		Standard : 300 dpi (sens de numérisation principale) × 300 dpi (sens de sous-numérisation) Fine : 300 dpi (sens de numérisation principale) × 600 dpi (sens de sous numérisation)	
Nombre de niveaux de gris		Pour chaque couleur CMYK (11 niveaux de gris)	
Résolution de traitement de données		Standard : 300 dpi × 300 dpi Fine : 600 dpi × 600 dpi Lissage lignes : 600 dpi × 600 dpi	
Temps de réchauffement		2 min. 30 sec. ou moins (avec une température ambiante de 23°C (73,4°F))	
Temps de première impression*1		5 sec ou moins (A4-LEF)	
Vitesse d'impression continue*2*6	A4-LEF*8	Recto : 120 ppm	Recto verso : 60 feuilles/minute
	A4	Recto : 90 ppm	Recto verso : 45 feuilles/minute
	JIS-B4	Recto : 76 ppm	Recto verso : 34 feuilles/minute
	A3	Recto : 66 ppm	Recto verso : 32 feuilles/minute
Format papier	Bac standard	Maximum : 340 mm × 550 mm*9 (13 3/8" × 21 5/8") Minimum : 90 mm × 148 mm (3 9/16" × 5 27/32")	
Zone d'impression		Maximum : 310 mm × 544 mm (12 3/16" × 21 13/32")	
Zone d'impression garantie*3		Standard : marge de 5 mm (7/32") Maximum : marge de 3 mm (1/8")	
Poids du papier	Bac standard	46 g/m ² (12-lb bond) à 210 g/m ² *10 (56-lb bond) (papier ordinaire)	
Capacité du bac à papier	Bac standard	Hauteur maximale de 110 mm (4 5/16")	
Capacité du bac de sortie		Hauteur maximale de 56 mm (2 3/16")	
PDL (Langue de la page de description)		RISORINC/C IV	
Protocoles pris en charge		TCP/IP, HTTP, HTTPs (TLS), DHCP, ftp, lpr, IPP, SNMP, Port 9100 (port RAW), IPv4, IPv6, IPSec	
Interface de réseau		Ethernet 1000BASE-T, 100BASE-TX, 10BASE-T (2 canaux)	
Capacité de mémoire		4 Go	
Disque dur*5	Capacité	500 Go	
	Espace disponible	Environ 430 Go	
Système d'exploitation		Linux	
Source d'alimentation		CA 100-240 V, 10-5 A, 50-60 Hz	
Consommation d'énergie		Max. 1 000 W Prêt*4 : 150 W ou moins Veille*7 : 2 W ou moins Attente : 0,4 W ou moins	

Bruit de fonctionnement	Max. 65 dB (A) A4-LEF (Recto) à la vitesse d'impression maximale
Niveau de pression acoustique pondéré A ^{*11}	Max. 78,7 dB A4-LEF (Recto) Monochrome/Couleur : 120 ppm
Environnement d'utilisation	Température : 15°C à 30°C (59°F à 86°F) Humidité : 40% à 70% d'humidité relative (sans condensation)
Dimensions (L × P × H)	Pendant l'utilisation : 1 030 mm × 725 mm × 1 115 mm (40 19/32" × 28 9/16" × 43 29/32") Avec le couvercle et le bac fermés : 775 mm × 705 mm × 970 mm (30 17/32" × 27 25/32" × 38 7/32")
Poids	Environ 130 kg (286 lb)
Informations relatives à la sécurité	Unité intérieure, degré de pollution 2*, À une altitude de 2 000 m ou inférieure * Le degré de pollution de l'environnement d'utilisation dû aux impuretés et à la poussière dans l'air. Le degré "2" correspond à un environnement général intérieur.
Dimensions en fonctionnement (L × P × H)	Avec le couvercle avant ouvert et le panneau de commande à la verticale : 1 185 mm × 1 215 mm × 1 115 mm (46 21/32" × 47 27/32" × 43 29/32")

*1 Dans les 10 minutes qui suivent la dernière impression

*2 Lors de l'utilisation de papier ordinaire et recyclé (85 g/m² (23-lb bond)), et réglage de densité standard
Tableau utilisé : Motif de mesure d'impression [échantillon de mesure de couleur 2 (motif standard JEITA J6)]

*3 La marge pour l'impression des enveloppes est de 10 mm (3/8").

La zone garantie lors de l'impression des images est comprise à l'intérieur des 5 mm (7/32") depuis les bords du papier.

*4 Sans opération de réglage de l'impression et de la température

*5 Un gigaoctet (Go) équivaut à 1 milliard d'octets.

*6 La vitesse d'impression continue varie en fonction du type d'équipement de sortie optionnel connecté.

Agrafeuse décalée : Sans décalage : 120 feuilles/minute (A4-LEF Recto)

Sortie décalée : 105 feuilles/minute (A4-LEF Recto)

*7 Lors du réglage de la [Cons. d'énergie (en veille)] sur [Basse].

*8 LEF signifie Alimentation Côté Long (Long Edge Feed).

*9 Lors d'une impression recto/verso : 340 mm × 460 mm (13 3/8" × 18 1/8")

*10 L'impression recto verso n'est pas garantie avec du papier épais pesant 104 g/m² ou plus.

*11 Lorsque vous utilisez du papier ordinaire (62 g/m² (17-lb bond))

RAL-UZ205 Émissions de bruit lors de l'impression

■ Spécifications de l'imprimante ComColor FW5000/FW5000R

Fonctions de base et d'impression

Nom de modèle		ComColor FW5000 / FW5000R : 62A03
Type		Console
Prise en charge de couleur		Couleur (Cyan, Magenta, Jaune, Noir)
Type d'impression		Système à jet d'encre linéaire
Type d'encre		Encre à base d'huile (Cyan, Magenta, Jaune, Noir) et pigments naturels
Résolution		Standard : 300 dpi (sens de numérisation principale) × 300 dpi (sens de sous-numérisation) Fine : 300 dpi (sens de numérisation principale) × 600 dpi (sens de sous numérisation)
Nombre de niveaux de gris		Pour chaque couleur CMYK (11 niveaux de gris)
Résolution de traitement de données		Standard : 300 dpi × 300 dpi Fine : 600 dpi × 600 dpi Lissage lignes : 600 dpi × 600 dpi
Temps de réchauffement		2 min. 30 sec. ou moins (avec une température ambiante de 23°C (73,4°F))
Temps de première impression*1		5 sec ou moins
Vitesse d'impression continue*2*6	A4	Recto : 90 ppm Recto verso : 45 feuilles/minute
Format papier	Bac standard	Maximum : 340 mm × 550 mm*9 (13 3/8" × 21 5/8") Minimum : 90 mm × 148 mm (3 9/16" × 5 27/32")
	Bac d'alimentation	Maximum : 297 mm × 432 mm (11 11/16" × 17") Minimum : 182 mm × 182 mm (7 3/16" × 7 3/16")
Zone d'impression		Maximum : 210 mm × 544 mm (8 1/4" × 21 13/32")
Zone d'impression garantie*3		Standard : marge de 5 mm (7/32") Maximum : marge de 3 mm (1/8")
Poids du papier	Bac standard	46 g/m ² (12-lb bond) à 210 g/m ² *10 (56-lb bond) (papier ordinaire)
	Bac d'alimentation	52 g/m ² (14-lb bond) à 104 g/m ² *10 (28-lb bond) (papier ordinaire)
Capacité du bac à papier	Bac standard	Hauteur maximale de 110 mm (4 5/16")
	Bac d'alimentation	Hauteur jusqu'à 56 mm (2 3/16") (2 bacs)
Capacité du bac de sortie		Hauteur maximale de 56 mm (2 3/16")
PDL (Langue de la page de description)		RISORINC/C IV
Protocoles pris en charge		TCP/IP, HTTP, HTTPs (TLS), DHCP, ftp, lpr, IPP, SNMP, Port 9100 (port RAW), IPv4, IPv6, IPSec
Interface de réseau		Ethernet 1000BASE-T, 100BASE-TX, 10BASE-T (2 canaux)
Capacité de mémoire		4 Go
Disque dur*5	Capacité	500 Go
	Espace disponible	Environ 430 Go
Système d'exploitation		Linux
Source d'alimentation		CA 100-240 V, 10-5 A, 50-60 Hz

Consommation d'énergie	Max. 1 000 W Prêt ^{*4} : 150 W ou moins Veille ^{*7} : 2 W ou moins Attente : 0,4 W ou moins
Bruit de fonctionnement	Max. 65 dB (A) A4-LEF ^{*8} (Recto) à la vitesse d'impression maximale
Niveau de pression acoustique pondéré A ^{*11}	Max. 77 dB A4-SEF (Recto) Monochrome/Couleur : 90 ppm
Environnement d'utilisation	Température : 15°C à 30°C (59°F à 86°F) Humidité : 40% à 70% d'humidité relative (sans condensation)
Dimensions (L × P × H)	Pendant l'utilisation : 1 030 mm × 725 mm × 1 115 mm (40 19/32" × 28 9/16" × 43 29/32") Avec le couvercle et le bac fermés : 775 mm × 705 mm × 970 mm (30 17/32" × 27 25/32" × 38 7/32")
Poids	135 kg (297 lb)
Informations relatives à la sécurité	Unité intérieure, degré de pollution 2*, À une altitude de 2 000 m ou inférieure * Le degré de pollution de l'environnement d'utilisation dû aux impuretés et à la poussière dans l'air. Degré "2" correspond à un environnement général intérieur.
Dimensions en fonctionnement (L × P × H)	Avec le couvercle avant ouvert et le panneau de commande à la verticale : 1 185 mm × 1 215 mm × 1 115 mm (46 21/32" × 47 27/32" × 43 29/32")

*1 Dans les 10 minutes qui suivent la dernière impression

*2 Lors de l'utilisation de papier ordinaire et recyclé (85 g/m² (23-lb bond)), et réglage de densité standard
Tableau utilisé : Motif de mesure d'impression [échantillon de mesure de couleur 2 (motif standard JEITA J6)]

*3 La marge pour l'impression des enveloppes est de 10 mm (3/8").

La zone garantie lors de l'impression des images est comprise à l'intérieur des 5 mm (7/32") depuis les bords du papier.

*4 Sans opération de réglage de l'impression et de la température

*5 Un gigaoctet (Go) équivaut à 1 milliard d'octets.

*6 La vitesse d'impression continue varie en fonction du type d'équipement de sortie optionnel connecté.

Agrafeuse décalée : Sans décalage : 90 feuilles/minute (A4 Recto)

Sortie décalée : 82 feuilles/minute (A4 Recto)

*7 Lors du réglage de la [Cons. d'én. (en veille)] sur [Basse].

*8 LEF signifie Alimentation Côté Long (Long Edge Feed).

*9 Lors d'une impression recto/verso : 340 mm × 460 mm (13 3/8" × 18 1/8")

*10 L'impression recto verso n'est pas garantie avec du papier épais pesant 104 g/m² ou plus.

*11 Lorsque vous utilisez du papier ordinaire (62 g/m² (17-lb bond))

RAL-UZ205 Émissions de bruit lors de l'impression

■ Scanner HS7000 (en Option)

Fonctions de copie/numérisation

Type	Scanner à plat avec système d'alimentation automatique (ADF)	
Modes de numérisation	Mode de copie : couleur, monochrome, auto, cyan, magenta Mode de numérisation : couleur, monochrome, auto, nuances de gris	
Résolution de numérisation	600 dpi, 400 dpi, 300 dpi ou 200 dpi	
Zone de numérisation maximale	303 mm × 432 mm (11 15/16" × 17") (lors de l'utilisation de la vitre d'exposition) 295 mm × 430 mm (11 5/8" × 16 15/16") (lors de l'utilisation de l'ADF)	
Fonctions de copie	Résolution d'écriture	Standard : 300 dpi × 300 dpi Fine : 300 dpi × 600 dpi
	Format de papier de copie	Maximum : 303 mm × 432 mm (11 15/16" × 17") (équivalent à A3)
	Temps de première copie	Monochrome/Couleur : 7 sec ou moins (lors de la copie avec orientation A4-LEF en mode de priorité couleur)
	Vitesse de numérisation	Copie recto (A4-LEF, avec l'ADF) : 70 ppm ou plus Copie recto verso (A4-LEF, avec l'ADF) : 70 ppm ou plus
	Taille de reproduction	50% à 200% (mode copie)
ADF	Type	Déplacement de la source originale (capable de numériser les deux côtés d'un document par numérisation recto verso simultanée)
	Format de l'original	Maximum : 297 mm × 432 mm (11 11/16" × 17") (équivalent à A3) Minimum : 100 mm × 148 mm (3 15/16" × 5 27/32")
	Poids du papier	52 g/m ² (14-lb bond) à 128 g/m ² (34-lb bond)
	Capacité d'origine	80 g/m ² (21-lb bond) : Max. 200 feuilles Hauteur maximale de 25 mm (1")
Fonctions de numérisation	Niveaux de gris de numérisation	Entrée 10 bits et sortie 8 bits pour chaque couleur RVB
	Vitesse de numérisation	Monochrome/Couleur : 100 ppm * Original standard RISO KAGAKU (A4-LEF), 300 dpi, JPEG, PDF, lors du stockage sur le disque dur de l'unité centrale
	Interface de réseau* ¹	Ethernet 1000BASE-T/100BASE-TX/10BASE-T
	Méthode d'enregistrement des données* ¹	Enregistrement sur le disque dur de l'unité centrale, le serveur, une mémoire flash USB, ou envoi par e-mail
	Format d'enregistrement des données* ¹	Monochrome : TIFF, PDF, PDF/A Niveaux de gris/Quadrichromie : TIFF, JPEG, PDF, PDF/A
Source d'alimentation	CA 100-240 V, 1,2-0,6 A, 50-60 Hz	
Consommation d'énergie	Max. 100 W	
Dimensions (L × P × H)	640 mm × 560 mm × 255 mm (25 3/16" × 22 1/16" × 10 1/32")	
Poids	Environ 25 kg (55 lb)	
Informations relatives à la sécurité	Unité intérieure, degré de pollution 2*, À une altitude de 2 000 m ou inférieure * Degré de pollution de l'environnement d'utilisation dû aux impuretés et à la poussière dans l'air. Degré "2" correspond à un environnement général intérieur.	

Dimensions en fonctionnement (lors du raccordement à l'unité centrale) (L × P × H)	Pendant l'utilisation : 1 065 mm × 830 mm × 1 260 mm (41 15/16" × 32 21/32" × 49 5/8") Avec le couvercle avant ouvert et le panneau de commande à la verticale : 1 185 mm × 1 325 mm × 1 635 mm (46 21/32" × 52 3/16" × 64 3/8")
--	---

*1 Via le contrôleur hôte interne

■ Agrafeuse décalée F10 (en Option)

Type	Unité externe
Type de finition	Sortie décalée, agrafe
Format de papier applicable	Sans décalage Maximum : 340 mm × 550 mm (13 3/8" × 21 5/8") Minimum : 90 mm × 148 mm (3 9/16" × 5 27/32")
	Sortie décalée Largeur du papier de format standard : 182 mm × 257 mm (7 3/16" × 10 1/8") - 297 mm × 431,8 mm (11 11/16" × 17") Largeur du papier de format non standard : 131 mm × 148 mm (5 3/16" × 5 27/32") - 305 mm × 550 mm (12" × 21 5/8")
Poids du papier	46 g/m ² (12-lb bond) à 210 g/m ² (56-lb bond) (papier ordinaire, papier recyclé, cartes postales)
Capacité du bac	Hauteur maximale de 108 mm (4 1/4")
Nombre maximum d'agrafes	50 feuilles ^{*1} A4, A4-LEF, JIS-B5, JIS-B5-LEF, Letter, Letter-LEF 25 feuilles ^{*1} A3, JIS-B4, Ledger, Legal, Foolscap
Format papier applicable pour agrafe	A3, JIS-B4, A4, A4-LEF, JIS-B5, JIS-B5-LEF, Ledger, Legal, Letter, Letter-LEF, Foolscap
Poids du papier pour agrafe	52 g/m ² (14-lb bond) à 210 g/m ² (56-lb bond) (papier ordinaire, papier recyclé)
Position de l'agrafe	1 sur la face avant (agrafage d'angle) / 1 sur la face arrière (agrafage d'angle) 2 au centre (agrafage parallèle)
Source d'alimentation	CA 100-240 V, 1,1-0,5 A, 50-60 Hz
Consommation d'énergie	Max. 100 W
Dimensions (L × P × H)	635 mm × 695 mm × 580 mm (25" × 27 3/8" × 22 13/16")
Poids	Environ 35 kg (77 lb)
Informations relatives à la sécurité	Unité intérieure, degré de pollution 2*, À une altitude de 2 000 m ou inférieure * Degré de pollution de l'environnement d'utilisation dû aux impuretés et à la poussière dans l'air. Le degré "2" correspond à un environnement général intérieur.
Dimensions en fonctionnement (lors du raccordement à l'unité centrale) (L × P × H)	1 420 mm × 1 220 mm × 1 315 mm (55 29/32" × 48 1/32" × 51 25/32")

*1 Lorsque vous utilisez du papier ordinaire et du papier recyclé (85 g/m² (23-lb bond))

■ Finisseur multifonctions FG10 (en option)

Type		Unité externe
Type de bac	Bac supérieur	Assemblage, empilage
	Bac de réception	Assemblage, empilage (décalage)
	Bac pour livret	Livret, pliage du papier
Format de papier utilisable	Bac supérieur* ¹	Maximum : 330 mm × 488 mm (13" × 19 3/16") Minimum : 100 mm × 148 mm (3 15/16" × 5 27/32")
	Bac de réception* ¹	Maximum : 330 mm × 488 mm (13" × 19 3/16") Minimum : 182 mm × 182 mm (7 3/16" × 7 3/16")
	Agrafage	Maximum : 297 mm × 432 mm (11 11/16" × 17") (équivalent à A3) Minimum : 203 mm × 182 mm (8" × 7 3/16")
	Bac pour livret* ¹	Maximum : 330 mm × 457 mm (13" × 18") Minimum : 210 mm × 280 mm (8 1/4" × 11")
Poids du papier	Bac supérieur	52 g/m ² (14-lb bond) à 210 g/m ² (56-lb bond)
	Bac de réception	52 g/m ² (14-lb bond) à 210 g/m ² (56-lb bond)
	Bac pour livret	60 g/m ² (16-lb bond) to 90 g/m ² (24-lb bond) (couvercle : 210 g/m ² (56-lb bond))
Capacité du bac	Bac supérieur	Hauteur maximale de 50 mm (1 15/16")
	Bac de réception	Hauteur maximale de 200 mm (7 7/8")
	Bac pour livret	Hauteur maximale de 50 mm (1 15/16")
Vitesse de sortie	Vitesse de sortie maximale	120 feuilles/minute* ⁶
	Sortie d'agrafage	60 feuilles/minute* ⁷
	Sortie décalée	60 feuilles/minute* ⁷
	Sortie des livrets	2 livres/minute* ⁸
Agrafage	Nombre maximum d'agrafes* ^{2*3}	100 feuilles
	Format de papier utilisable	Maximum : 297 mm × 432 mm (11 11/16" × 17") (équivalent à A3) Minimum : 203 mm × 182 mm (8" × 7 3/16") (équivalent à JIS-B5-LEF)
	Position de l'agrafe	1 à l'avant (agrafage en biais), 1 à l'arrière (agrafage en biais* ⁴ , agrafage en parallèle), 2 au centre (agrafage en parallèle)
Perforation	Nombre de perforation	2 trous, 3 trous 2 trous, 4 trous
	Format de papier utilisable	2 trous : A3, JIS-B4, A4-LEF, A4, JIS-B5-LEF, Ledger, Legal, Letter-LEF, Letter 3 trous : A3, JIS-B4, A4-LEF, JIS-B5-LEF, Ledger, Letter-LEF 4 trous : A3, A4-LEF, Ledger, Letter-LEF
	Poids du papier	52 g/m ² (14-lb bond) à 200 g/m ² (53-lb bond)
Création d'un livret (marge au centre/2 plis)	Nombre maximum de feuilles* ^{2*5}	Marge au centre : 15 feuilles (60 pages) 2 plis : 5 feuilles (20 pages)
Environnement d'utilisation		Température : 15°C à 35°C (59°F à 95°F) Humidité : 40% à 70% d'humidité relative (sans condensation)
Dimensions (L × P × H)		1 120 mm × 765 mm × 1 130 mm (44 3/32" × 30 1/8" × 44 1/2")

Chapitre 9 Annexe

Poids		Environ 131 kg (289 lb)
Source d'alimentation		CA 100-240 V, 50-60 Hz, 2,0-1,0 A
Consommation d'énergie		Max. 175 W
Bruit de fonctionnement (si utilisation du finisseur multifonctions)		68 dB (A) ou moins
Informations relatives à la sécurité		Unité intérieure, degré de pollution 2*, À une altitude de 2 000 m ou inférieure * Degré de pollution de l'environnement d'utilisation dû aux impuretés et à la poussière dans l'air. Le degré "2" correspond à un environnement général intérieur.
Dimensions (lors du raccordement à l'unité centrale) (L × P × H)	Avec unité de pliage	Pendant l'utilisation : 2 350 mm × 765 mm × 1 130 mm (92 1/2" × 30 1/8" × 44 1/2")
		Avec le couvercle et le bac ouverts : 2 350 mm × 1 340 mm × 1 130 mm (92 1/2" × 52 3/4" × 44 1/2")
	Sans unité de pliage	Pendant l'utilisation : 2 150 mm × 765 mm × 1 130 mm (84 5/8" × 30 1/8" × 44 1/2")
		Avec le couvercle et le bac ouverts : 2 150 mm × 1 260 mm × 1 130 mm (84 5/8" × 49 5/8" × 44 1/2")

*1 En mode d'impression couleur sur du papier supérieur à 432 mm (17"), l'image imprimée au-delà de 432 mm (17") peut être déformée.

*2 Lorsque vous utilisez du papier ordinaire et du papier recyclé (85 g/m² (23-lb bond))

*3 65 feuilles d'un format papier supérieur au format A4

*4 L'agrafage en biais est uniquement disponible pour les formats A4-LEF et A3.

*5 Inclut une couverture supplémentaire.

*6 A4-LEF

*7 A4-LEF, un document de 10 pages

*8 A4-SEF, un document de 60 pages (15 feuilles)

■ Unité de pliage FG10 (en Option)

Format de papier utilisable pour le pliage	Pli en Z ^{*1}	A3, JIS-B4, Ledger
	3 plis (3 plis externes /3 plis internes)	A4, Letter
Grammage pour pliage		60 g/m ² (16-lb bond) à 90 g/m ² (24-lb bond) (papier ordinaire, papier recyclé)
Capacité du bac sortie à pli triple ^{*2}		Environ 30 feuilles
Nombre de plis applicables		1 feuille
Dimensions (L × P × H)		210 mm × 622 mm × 1 002 mm (8 1/4" × 24 15/32" × 39 14/32")
Poids		Environ 40 kg (88 lb)

*1 Lorsque les impressions sont envoyées dans le bac d'empilage, la hauteur maximum varie selon le format de papier.
(Papier A3 : 30 pages, papier JIS-B4 : 20 pages)

*2 Lorsque vous utilisez du papier ordinaire et du papier recyclé (85 g/m² (23-lb bond))

■ Kit d'authentification de carte IC II (en Option)

Carte applicable	ISO 14443 TypeA/TypeB/FeliCa [®] /Mifare [®]
Type	Système RFID
Source d'alimentation	Alimentation fournie par le port USB
Environnement d'utilisation	Température : 15°C à 30°C (59°F à 86°F) Humidité : 40% à 70% d'humidité relative (sans condensation)
Dimensions (L × P × H)	93 mm × 65 mm × 19 mm (3 21/32" × 2 9/16" × 3/4") (sans les parties saillantes)
Poids	Environ 90 g (3 oz)
Informations relatives à la sécurité	Unité intérieure, degré de pollution 2*, À une altitude de 2 000 m ou inférieure * Degré de pollution de l'environnement d'utilisation dû aux impuretés et à la poussière dans l'air. Le degré "2" correspond à un environnement général intérieur.

■ Kit PS FG10 (en Option)

Imprimantes compatibles	Série ComColor FW
Type	Option RIP
PDL (Langue de la page de description)	PostScript [®] Level3 (CPSI:3019) ^{*1} PDF (1.7) PCL 5c, PCL 6 (PCL XL) ^{*2} TIFF (6.0) ^{*3}
Protocoles pris en charge	TCP/IP, HTTP, HTTPS (TLS), DHCP, ftp, lpr, IPP, SNMP, Port9100 (port RAW), IPv4, IPv6, IPSec
Polices installées	PS : 136 polices romaines et 2 polices japonaises PCL : 88 polices romaines

*1 Véritable moteur Adobe

*2 RISO ne fournit pas de pilote d'imprimante PCL. Les fonctions disponibles avec une impression PCL diffèrent des fonctions d'impression disponibles avec un pilote d'imprimante PS. Lorsque vous avez besoin de fonctions non disponibles avec PCL, imprimez avec un pilote d'imprimante PS.

*3 Les fonctions disponibles avec une impression TIFF diffèrent des fonctions d'impression disponibles avec un pilote d'imprimante PS.

Consommables

Nous vous recommandons d'utiliser les produits consommables répertoriés ci-dessous.

Les spécifications et les types de consommables sont susceptibles de connaître des modifications sans avis préalable.

Pour obtenir des informations sur les prix, contactez votre revendeur ou un membre du service après-vente autorisé.

Cartouches d'encre

Type	Couleur	Quantité	Unité
Cartouche d'encre ComColor FW	Cyan Magenta Jaune Noir Rouge	NET. 1 000 ml	1 pièce
	Cyan Magenta Jaune Noir Rouge	NET. 500 ml	
Cartouche d'encre ComColor FW (E)	Cyan Magenta Jaune Noir	NET. 1 000 ml	
Cartouche d'encre ComColor FW R	Cyan Magenta Jaune Noir	NET. 1 000 ml	
Cartouche d'encre ComColor FW R (E)	Cyan Magenta Jaune Noir	NET. 1 000 ml	

Utilisez la cartouche d'encre dans les 24 mois suivant sa date de fabrication (en cas de conservation à température ambiante).

Pour une meilleure condition d'impression, nous vous recommandons d'utiliser la cartouche d'encre dès que possible après son achat.

Vous trouverez la date de fabrication sur la cartouche d'encre.

Cartouche d'agrafes

Agrafes de rechange pour l'agrafeuse décalée F10.

Type	Quantité
Agrafe ComColor 50	15 000 pièces/boîte

Index

Numerics

2 plis	8-15, 8-21
3 plis externes	8-16, 8-21
3 plis internes	8-15, 8-21

A

ADF numérisation & pause	1-12
Adresse IP	6-6
Adresse Mac	3-28, 6-6
Adresse/destination	2-3
Afficher le solde	24
Agrafe	8-5, 8-12
Agrafe/Perforation	8-20
Agrafeuse décalée	8-2
Ajouter couverture	1-25, 3-21
Annulation de la copie	1-3
Arrangeur de papier	8-24
Assemblé	1-11, 3-10

B

Bac d'alimentation	15
modifier les réglages	1-8
Bac de réception	8-9
Bac de réception à contrôle automatique	8-24
Bac de réception de grande largeur	8-24
Bac de sortie	8-19, 8-23, 8-27
Bac de sortie des originaux ADF	15
Bac face imp dessous	14
Bac pour livret	8-9
Bac sortie à pli triple	8-9
Bac standard	15
ajout de papier	31
changement de papier	31
Bac supérieur	8-9
Bordure de page	1-18
Bouchon	29
Bouton bac sortie à pli triple	8-9
Bouton d'éjection	8-9
Bouton d'ouverture des guides de papier	8-24
Bouton de descente du bac standard	14
Brouillon	3-22

C

Carnet d'adresses	
ajout au carnet d'adresses	2-11
modification du carnet d'adresses	2-11
Carte IJ	3-12
Cartouches d'encre	9-16
Chargement du travail de copie suivant	1-3
Chromie	3-23
Code confidentiel	2-9, 3-26

Code-barres	
définition espace bar	3-24
impression d'originaux à code-barres	7-8
Installation du logiciel de définition de la zone de	
code-barres	7-2
opérations	7-4
Combiner	1-14, 3-15
Commentaire travail	3-26
Compression des données	3-22
Connexion réseau	3-31
Consommables	9-16
Contraste	3-23
Contrôle guide papier	8-27
Contrôle image	1-19, 2-9
Copie échantillon	1-30
Copie, annulation	1-3
Copies	3-10
Copies additionnelles	1-29
Correction gamma	1-19, 2-9, 3-23
Côt. Reliure	1-25, 3-19, 8-6, 8-8, 8-14, 8-16, 8-20
Côté h. v. h	1-10
Côté haut g.	1-10
Couché mat	3-12
Couleur	1-7, 2-7, 3-9
Couvercle avant	15
Couvercle de libération du bourrage	8-2
Couvercle de protection des originaux	14
Couvercle droit	8-9
Couvercle droit inférieur	15
Couvercle droit supérieur	15
Couvercle gauche	15, 8-9
Couverture de livret	8-18
Cyan	1-7, 3-9

D

Date	17
Déblocage porte avant	15, 23
Densité d'impression	1-11, 3-22
Déplacement image	8-34
Destination	3-13
Détection page blanc	3-27
Diffusion erreurs	3-23
Droite à gauche	3-16

E

Écran Accueil	17
Écran Changer réglage	19
Écran Charger	6-11
Écran Consommables	24, 6-6
Écran Copier	18
Écran du menu Imprimer	6-10
Écran du menu Maintenance	6-13
Écran du menu Numéris.	6-9

Écran du pilote d'imprimante	3-5
Écran En cours / inact	33, 6-12
Écran Finies	34, 6-12
Écran Info licence	24, 6-8
Écran Info machine	24
Écran Info utilisat	24, 6-7
Écran Informations système	24, 6-6
Écran Liste de travaux en attente	19
Écran Maintenance	23
Écran Menu Admin	23
Écran Numéris.	18
Écran Stockage	20
Écran tactile	16, 25
Écran USB	22
Effacer les réglages par défaut	1-32
Effacer ombre livre	1-13, 2-8
En/hors ligne	3-31
Enr. sur la clé USB	3-13
Enregistrer comme fichier	3-13
Enregistrer par défaut	1-31
Entre tâches	3-20
Entre tris	3-20
Entrée de dossier	3-30
Entrée papier perso	3-29
Enveloppe, impression	30
Estampillage	1-16
Estampillage de la date	1-17, 3-18
Estampillage du numéro de page	1-16, 3-17

E

Favori	1-29
ajout en tant que favori	1-30
modifier favoris	1-31
Feuille intercal.	1-23, 3-20
Filigrane	3-16
Filtrage	3-23
Finisseur multifonctions	8-9
Fonction d'agrafage et orientation de chargement du papier	8-6, 8-14
Fonctions d'économie d'énergie	27
Format de fichier pour l'enregistrement des données numérisées	2-7
Format fichier	2-7
Format original	3-10
Format papier	3-11

G

Gauche à droite	3-16
Guide de papier (extrémité)	8-24
Guide de papier (latéral)	8-24
Guide de papier du bac standard	14
Guide des originaux ADF	15

H

Haut / Bas	3-16
Hte qualité	3-12

I

Icône de lien FORCEJET™	17
Icône de travail	33
Icône Hors ligne	17
Image enveloppe	3-25
Impression du texte	1-17
Impression lente	1-27, 3-27
Imprimer et pause	3-10
Installation du pilote d'imprimante	32
Interrupteur d'alimentation principal	15
Interruption de copie	1-28

K

Kit PostScript	8-28
----------------	------

L

Levier d'ajustement de pression pour l'alimentation de papier	14
Levier de l'unité des originaux ADF	15
Levier du guide d'alimentation du papier	15
Lissage lignes	3-22
Liste des travaux	33
Livres séparés	8-17, 8-22
Livret	1-15, 3-16
Luminosité	3-23

M

Magenta	1-7, 3-9
Maintenance pendant la copie	1-4
Marge centrale	1-15, 8-18
Marge de reliure	1-26, 8-8, 8-21
Menu Informations système	6-6
Menu personnalisé	1-30, 2-10
Mode couleur	1-7, 2-7, 3-9
Modification des réglages	
pendant l'impression	3-3
pendant la copie	1-3
Modification du mot de passe	28, 6-8
Modification du réglage du bac à papier	1-8
Modifier l'ordre des touches	1-32

N

Nettoyage des têtes	23, 6-13
Niveau de couleur de base	1-20, 2-9
Niveau numérisation	1-11, 2-8
Noir	1-7, 2-7, 3-9
Nom d'utilisateur	17
Nom de communauté SNMP	3-28
Nom de document	2-6
Non tâche	3-26
Non assemblé	1-11, 3-10
Nuances gris	2-7

O

Onglet	3-5
Onglet Avancées	3-26
Onglet Basique	3-9
Onglet Environn.	3-28
Onglet Favoris	3-14
ajouter aux favoris	3-13
liste des favoris	3-14
modifier favoris	3-14
Onglet Image	3-22
Onglet M. en page	3-15
Orientation	3-10
Orientation de chargement du papier	8-6, 8-14
Orientation originale	1-10, 2-8, 8-7, 8-20
Orienté vers le haut/bas	8-23, 8-27
Orig. format mixte	1-12, 2-8
Ouvrir session	28

P

Page fractionnée	1-13, 2-9
Panneau de commande	15, 16
Papier IJ	3-12
Papier, chargement	28
Personnalisé	
spécification d'un format de papier personnalisé	3-11
spécification d'un format personnalisé	3-10
Pli	8-15, 8-21
Pli en Z	8-16, 8-21
Pli Z format mél.	8-22
Poinçon	8-15
Port de la machine	15
Port USB	15
Position image	1-20, 3-18
Prise de l'agrafeuse décalée	8-2
Profil de couleurs	4, 3-12
Programme	1-21, 1-22, 3-26
Propriétaire	3-26

Q

Qualité image	1-18, 3-22
Quantité d'encre restante	17

R

Rect-Ver/Rect	1-10, 2-8, 3-9
Relai bac papier	1-27
Relais bac de sortie	8-19, 8-23, 8-27
Reliure	1-25, 3-19
Reliure livret	8-17, 8-34
Répéter image	1-15, 3-15
Résolution	2-8
RISO Console	
démarrage de la RISO Console	6-3
opérations de touche générales	6-4
ouverture de session	6-4

Rotation	3-18
----------------	------

S

Scanner	14
Sélection de bac par page	8-33
Sélection papier	1-8
Sens du pli	8-16
Séparation	1-25
Similigravure	3-23
Sortie décalée	8-4, 8-7, 8-12, 8-19
Sortie décalée(Programme)	8-7, 8-8, 8-19, 8-23
Sortie et destination	3-13
Stockage	3-13
Stockage, charger	
copier vers clé USB	4-9
copier vers dossier	4-9
écran liste des documents	21
écran liste des dossiers	21
rechercher documents	4-8
réglages	4-6
Stockage, enregistrer	
ajouter dossier	4-7
écran changer réglage	20
écran liste des documents	20
écran liste des dossiers	20
réglages	4-4
Superpos. formulaires	8-36
Superposition	1-21
Suppression d'une adresse / Enregistrement d'une destination	2-12
Système d'alimentation automatique (ADF)	15

T

Taille numérisation	1-10, 2-7
Taille reproduction	1-7
Tampon	1-16, 3-17
Téléchargement des travaux numérisés sur un ordinateur	6-9
Témoin d'erreur	16
Témoin de données	16
Témoin de l'alimentation principale	16
Témoin de scanner	14
Texte, saisie	26
Touche accueil	16
Touche alimentation	16
Touche Arrêt	16
Touche d'état du travail	16
Touche d'interruption	16
Touche d'ouverture/fermeture de session	16
Touche Départ	16
Touche Effacer	16
Touche Impr. écran	19
Touche Informations système	17
Touche Maintenance	17
Touche Menu Admin	17
Touche Réinitialiser	16
Touche Réveil	16

Chapitre 9 Annexe

Touches de fonction	16
Touches de mode	17
Touches numériques	16
Tourner image automatiquement	1-28
Traitement Pts	3-23
Travail du système externe	3-31
Trier	1-11, 3-10, 3-11
Type original	1-18, 2-9, 3-22
Type pap	1-8, 1-9, 3-12

U

Unité Finisseur/Pliage	8-9
Unité principale	14
USB, charger	
copier vers dossier	5-7
écran changer réglage	23
écran liste des documents	22
réglages	5-5, 8-41
USB, enregistrer	
écran de réglage	22
réglages	5-4
Utilisation du disque dur	20

V

Vérif 2Xalim	1-8
Vérification de l'état actuel d'un travail	33
Vérification du compte détaillé	6-7
Vérification du rapport de relevé de compteur	6-7
Vérifier réglage	1-30, 2-10
Version	3-27
Vitre d'exposition	14

Z

Zoom	3-11
------------	------

